



## BASES

LA JUNTA MUNICIPAL DE AGUA POTABLE Y ALCANTARILLADO A TRAVÉS DE LA GERENCIA DE OBRAS, EN CUMPLIMIENTO A LOS ARTÍCULOS 134 DE LA CONSTITUCIÓN POLÍTICA DE LOS ESTADOS UNIDOS MEXICANOS, 155 DE LA CONSTITUCIÓN POLÍTICA DEL ESTADO DE SINALOA, Y DEMÁS DISPOSICIONES APLICABLES DE LA LEY DE OBRAS PÚBLICAS Y SERVICIOS RELACIONADOS CON LAS MISMAS DEL ESTADO DE SINALOA, CONVOCA A LOS INTERESADOS EN PARTICIPAR EN LA INVITACIÓN A CUANDO MENOS TRES PERSONAS No. **JAPAC-R.P.-2020-002 I**, REFERENTE A LA CONTRATACIÓN DE OBRA PÚBLICA SOBRE LA BASE DE PRECIOS UNITARIOS Y TIEMPO DETERMINADO MEDIANTE EL MECANISMO DE EVALUACIÓN BINARIO PARA LA ASIGNACIÓN DE LOS TRABAJOS DE LA OBRA: **REHABILITACIÓN DE COLECTOR SUR III, AGUAS BAJO DE CANAL PRINCIPAL ORIENTE CON TUBERÍA DE 76 CM (30") Ø, L= 428 M, CULIACÁN, SINALOA**, DE CONFORMIDAD CON LAS BASES, REQUISITOS DE PARTICIPACIÓN Y PROCEDIMIENTO SIGUIENTES:

### **DE LA OBTENCIÓN DE LAS BASES AL CONCURSO DE OBRA POR INVITACIÓN A CUANDO MENOS TRES PERSONAS.**

La presente invitación al concurso estará disponible y a disposición de los interesados, para su consulta, en el Área de Contratación de obras de la Junta Municipal de Agua Potable y Alcantarillado de Culiacán, ubicada en Blvd. Prof. Rolando Arjona Amábilis 2571 Norte, Col. Desarrollo Urbanos Tres Ríos, de esta ciudad de Culiacán Rosales, Municipio de Culiacán, estado de Sinaloa, México.

### **DOCUMENTACIÓN ADICIONAL QUE DEBE PRESENTARSE CONJUNTAMENTE CON LAS PROPOSICIONES, EN SOBRE SEPARADO A SUS PROPUESTAS TÉCNICAS Y ECONÓMICAS.**

Con fundamento en lo establecido por la Ley de Obras Públicas y Servicios Relacionados con las Mismas del Estado de Sinaloa, las personas físicas y morales que deseen participar en este procedimiento de contratación, deberán presentar sus proposiciones por escrito en un solo sobre cerrado, el que se acompañará con la documentación adicional.

Los licitantes que presenten sus proposiciones por escrito, deberán acompañar fuera o dentro del sobre que contenga sus proposiciones, los siguientes documentos:

**DOCUMENTO ADICIONAL DA-1.-** Original del escrito en el que señale domicilio y una dirección de correo electrónico en caso de contar con ella para oír y recibir todo tipo de notificaciones y documentos que deriven de los actos del procedimiento de licitación y, en su caso, del contrato de obra pública, mismo que servirá para practicar las notificaciones aún las de carácter personal, las que surtirán todos sus efectos legales mientras no señale otro distinto;

**DOCUMENTO ADICIONAL DA-2.-** Original del escrito mediante el cual declare bajo protesta de decir verdad que no se encuentra en alguno de los supuestos que establece el artículo 72 de la ley de obras públicas y servicios relacionados con las mismas del Estado de Sinaloa.

La falsedad en la manifestación a que se refiere esta fracción será sancionada en los términos de la Ley de Obras Públicas y Servicios Relacionados con las Mismas del Estado de Sinaloa.

En caso de omisión en la entrega del escrito a que se refiere esta fracción, o si de la información y documentación con que cuente la Secretaría de Transparencia y Rendición de Cuentas del Gobierno del Estado de Sinaloa se desprende que personas físicas o morales pretenden evadir los efectos de la inhabilitación, la Junta Municipal de Agua Potable y Alcantarillado de Culiacán se abstendrá de firmar el contrato correspondiente.



## BASES

**DOCUMENTO ADICIONAL DA-3.-** Copia de su Registro Federal de Contribuyentes;

**DOCUMENTO ADICIONAL DA-4.-** Copia simple de la declaración fiscal (Declaración del Ejercicio Personas Morales o Físicas, del Impuesto Sobre la Renta debidamente presentada al Sistema de Administración Tributaria) o balance general auditado del licitante (debidamente dictaminado, por un contador público, conforme a las normas y procedimientos de auditoría, anexando copia de su cédula profesional) correspondiente al ejercicio fiscal inmediato anterior, con el que se acredite sus estados financieros requeridos por la Junta Municipal de Agua Potable y Alcantarillado de Culiacán; y Documento de opinión del cumplimiento de obligaciones fiscales emitido por el Sistema de Administración Tributaria (SAT), dicho documento deberá ser con fecha vigente.

**DOCUMENTO ADICIONAL DA-5.-** Copia simple por ambos lados de la identificación oficial vigente con fotografía, tratándose de personas físicas y en el caso de personas morales de la persona que firme la proposición;

**DOCUMENTO ADICIONAL DA-6.-** Original del escrito mediante el cual el representante legal de la persona moral manifieste que cuenta con facultades suficientes para comprometer a su representada, mismo que contendrá los datos y anexo siguientes:

- a. De la persona moral: Clave del Registro Federal de Contribuyentes, denominación o razón social, descripción del objeto social de la empresa; relación de los nombres de los accionistas, número y fecha de los testimonios de las escrituras públicas o pólizas en las que conste el acta constitutiva y, en su caso, sus reformas o modificaciones, señalando nombre, número y circunscripción del notario, corredor o fedatario público ante quien se hayan otorgado; asimismo, los datos de inscripción en el Registro Público de Comercio, en el caso de personas morales constituidas en territorio y conforme a las leyes de los Estados Unidos Mexicanos;
- b. Del representante: Nombre del apoderado; número y fecha de los instrumentos notariales de los que se desprendan las facultades para suscribir la proposición, señalando nombre, número y circunscripción del notario, corredor o fedatario público ante quien se hayan otorgado; y
- c. Copia simple de ambas caras de la identificación oficial vigente con fotografía del representante legal que otorga el poder y de quien lo recibe;

**DOCUMENTO ADICIONAL DA-7.-** Original del escrito que contenga la declaración de integridad, mediante la cual los licitantes manifiesten de que por sí mismos, o a través de interpósita persona, se abstendrán de adoptar conductas para que los servidores públicos de la Junta Municipal de Agua Potable y Alcantarillado de Culiacán, induzcan o alteren las evaluaciones de las proposiciones, el resultado del procedimiento de contratación y cualquier otro aspecto que les otorguen condiciones más ventajosas, con relación a los demás participantes Fracción XXXII del Artículo 45 de la Ley de Obras Públicas y Servicios Relacionados con las Mismas del Estado de Sinaloa.

**DOCUMENTO ADICIONAL DA-8.-** Original del escrito donde manifieste bajo protesta de decir verdad que es de nacionalidad mexicana,

**DOCUMENTO ADICIONAL DA-9.-** Manifestación escrita del licitante en la que indique tener o no alguna certificación relacionada con el objeto de la obra a contratar, en materia de calidad, seguridad o medio ambiente, emitida conforme a la ley federal sobre metrología y normalización o su equivalente en el extranjero, anexando copia de la(s) certificación(es); se deberá anexar copia del Registro del padrón de contratistas de JAPAC.



## BASES

**DOCUMENTO ADICIONAL DA-10.-** En su caso original del convenio privado de agrupación de personas, físicas y/o morales, celebrado entre dos o más interesados para participar en la licitación, ratificadas las firmas ante notario, corredor o fedatario público.

Para los interesados que decidan agruparse para presentar una proposición, deberán acreditar los requisitos señalados en forma individual Tercer Párrafo del artículo 49 de la Ley de Obras Públicas y Servicio Relacionados con las Mismas del Estado de Sinaloa, además de incluir en el sobre que contenga su proposición el convenio privado protocolizado ante notario, corredor o fedatario público a que se refieren los artículos 49, quinto párrafo, de la Ley de Obras Públicas y Servicios Relacionados con las Mismas del Estado de Sinaloa, Presentar su capacidad financiera, las personas físicas y/o morales integrantes de la agrupación. En el acto de presentación y apertura de proposiciones el representante común deberá señalar que la proposición se presenta en forma conjunta, incluyendo el convenio en el sobre que contenga la proposición.

### **DOCUMENTOS CON LOS QUE SE ACREDITARÁ LA EXPERIENCIA Y CAPACIDAD TÉCNICA Y FINANCIERA REQUERIDA PARA PARTICIPAR EN EL CONCURSO POR INVITACIÓN A CUANDO MENOS TRES PERSONAS.**

Los licitantes deberán acreditar su experiencia y capacidad técnica y financiera de la forma siguiente:

**Experiencia:** Con la relación de los profesionales técnicos y administrativos al servicio del licitante, anexando el currículum de cada uno de los profesionales técnicos que serán responsables de la dirección, administración y ejecución de la obra, los que deberán tener experiencia en obras con características técnicas y magnitud similares. Para efectos de la Ley de Obras Públicas y Servicios Relacionados con las Mismas del Estado de Sinaloa, se considerará como mano de obra las actividades realizadas por especialistas, técnicos y administrativos nacionales, así como cualquier otra de naturaleza similar que se requiera para la ejecución de los trabajos realizada por personas de nacionalidad mexicana.

**Experiencia y capacidad Técnica:** Con los documentos que acrediten la ejecución de obras de la misma naturaleza, con la identificación de los trabajos realizados por el licitante y su personal, en los que sea comprobable su participación, anotando el nombre de la contratante, descripción de las obras, importes totales, importes ejercidos o por ejercer y las fechas de terminaciones, así como el historial de cumplimiento satisfactorio de contratos suscritos con dependencias o entidades, en el caso de haberlos celebrado;

**Capacidad Financiera:** Con base con la última declaración fiscal, correspondiente al ejercicio fiscal inmediato anterior, o bien con los últimos estados financieros auditados actualizados, con relaciones analíticas, estados de resultados, estado de variaciones en el capital contable, y estado de cambios en la situación financiera, todos en papelería del Auditor, firmados por contador público independiente con registro en la Secretaría de Hacienda y Crédito Público (SHyCP), y por el apoderado o administrador de la empresa, debiendo anexar copia de la cédula profesional del Auditor y el registro de éste en la A.G.A.F.F. de la SHyCP;

En el caso de los interesados que decidan agruparse, para cumplir con la capacidad financiera requerida se podrán considerar en conjunto las correspondientes a cada una de las personas físicas y/o morales integrantes de la agrupación, tomando en consideración si la obligación es conjunta, solidaria y/o mancomunada.



## BASES

### 1 GENERALIDADES DE LA OBRA.

#### 1.1 ORIGEN DE LOS RECURSOS.

Para cubrir las erogaciones que se deriven del presente contrato la Junta Municipal de Agua Potable y Alcantarillado de Culiacán, firmó autorización del programa Recursos Propios, aprobó la inversión correspondiente a los trabajos objeto de este contrato en el **oficio de autorización No. G.G. 036/20**, de fecha 20 de Abril de 2020.

#### 1.2 DESCRIPCIÓN GENERAL DE LA OBRA Y LUGAR EN DONDE SE LLEVARÁN A CABO LOS TRABAJOS.

La obra pública objeto de la licitación, consistirá en: **REHABILITACIÓN DE COLECTOR SUR III, AGUAS BAJO DE CANAL PRINCIPAL ORIENTE CON TUBERÍA DE 76 CM (30") Ø, L= 428 M, CULIACÁN, SINALOA**, de conformidad con las especificaciones generales y particulares de construcción que la JAPAC proporciona.

#### 1.3 FECHAS ESTIMADAS DE INICIO Y TERMINACIÓN DE LA OBRA.

La fecha estimada para el inicio de la obra será el día **01 de Junio de 2020** y la fecha probable de terminación el día **20 de Junio de 2020**.

#### 1.4 PLAZO DE EJECUCIÓN DE LA OBRA.

El plazo de ejecución de la obra será de **20 (Veinte) días naturales**, contados a partir de la fecha de iniciación de la misma.

#### 1.5 PROGRAMA GENERAL DE EJECUCIÓN DE LA OBRA.

Los licitantes elaborarán sus programas de ejecución considerando lo indicado en el punto 1.3 y con el plazo solicitado en el punto 1.4.

Dichos programas podrán ser presentados en los formatos que para tal efecto proporciona la JAPAC o podrán ser reproducidos, cumpliendo con cada uno de los elementos requeridos en el punto 4.2.

#### 1.6 VISITA AL SITIO O SITIOS DE EJECUCIÓN DE LA OBRA Y JUNTA(S) DE ACLARACIONES.

Las personas que deseen participar en la licitación, podrán visitar el sitio en los que se realizará la obra, siendo optativa para los interesados, para que, considerando las especificaciones y documentación relativa, inspeccionen el sitio, hagan las valoraciones de los elementos que se requieran, analicen el grado de dificultad de la obra a ejecutar y sus implicaciones de carácter técnico, y realicen las investigaciones que consideren necesarias sobre las condiciones locales, climatológicas o cualquier otra que pudiera afectar su ejecución.

A quienes pretendan realizar la visita al lugar en que se realizará la obra con posterioridad a la fecha señalada para la visita, se les podrá permitir el acceso al lugar en que se llevará a cabo la obra, siempre que lo soliciten con anticipación, aunque no será obligatorio para la Convocante, designar a un técnico que guíe la visita.

En ningún caso, la JAPAC asumirá responsabilidad, por las conclusiones que los licitantes obtengan al examinar el lugar y circunstancias antes señaladas, y en el caso de ser adjudicatario del contrato, el hecho de que no se hayan tomado en consideración las condiciones imperantes en el sitio de la obra no le releva de su obligación para ejecutarla y concluirla en la forma y términos convenidos.



## BASES

Los licitantes deberán incluir en sus proposiciones un escrito en el que manifiesten bajo protesta de decir verdad que conocen el sitio de realización de la obra y sus condiciones ambientales, así como de haber considerado las modificaciones que, en su caso, se hayan efectuado en la invitación al concurso, ya sean derivadas de la o las juntas de aclaraciones, de preguntas adicionales que se hayan efectuado con posterioridad a la junta o juntas de aclaraciones o de cualquier otra situación enmarcada en la normatividad aplicable por lo que no podrá invocar su desconocimiento o modificaciones al contrato por este motivo.

### 1.7 LUGAR DE REUNIÓN PARA LA VISITA AL SITIO O SITIOS DE REALIZACIÓN DE LA OBRA.

El lugar de reunión para la visita al sitio de la obra será en el lugar de la obra, el día **08 de Mayo de 2020**, a las **10:00 horas** y serán atendidos por el Jefe de Supervisión o por el servidor público designado por la JAPAC para llevarla a cabo.

### 1.8 JUNTA(S) DE ACLARACIONES.

La Junta de aclaraciones será llevada a cabo el día **11 de Mayo de 2020** a las **13:00 horas** en la Sala de Juntas 2da. planta de JAPAC Edificio Country; en caso de no asistir a ellas deberá pedir copia del acta de la misma, siendo optativa la asistencia a la reunión o las reuniones por parte de los interesados en participar en este procedimiento de contratación.

El acto será presidido por el servidor público designado, quién será asistido por un representante del área requirente de los trabajos, a fin de que se resuelvan en forma clara y precisa las dudas y planteamientos de los licitantes relacionados con los aspectos contenidos en las bases.

Las personas que pretendan solicitar aclaraciones a los aspectos contenidos en las bases, deberán presentar en la junta de aclaraciones un escrito en el que expresen su interés en participar en la invitación al concurso por sí o en representación de un tercero, considerándose como licitantes, y además, manifestarán en todos los casos, los datos generales del interesado y, en su caso, del representante legal, conteniendo además los siguientes datos:

- a. Del licitante: Registro Federal de Contribuyentes; nombre y domicilio, así como, en su caso, los de su apoderado o representante. Tratándose de personas morales, además se señalará la descripción del objeto social de la empresa, identificando los datos de las escrituras públicas y, de haberlas, sus reformas y modificaciones, con las que se acredita la existencia legal de las personas morales, así como el nombre de los socios, y
- b. Del representante legal del licitante: datos de las escrituras públicas en las que le fueron otorgadas las facultades de representación y su identificación oficial.

Si el escrito no se presenta, se permitirá el acceso a la junta de aclaraciones a la persona que lo solicite en calidad de observador, bajo la condición de registrar su asistencia y abstenerse de intervenir en cualquier forma en los mismos, de conformidad con lo dispuesto en la Ley, y su Reglamento.

Las solicitudes de aclaración que, en su caso, deseen formular los licitantes deberán plantearse de manera concisa y estar directamente relacionadas con los puntos contenidos en la convocatoria a la licitación. Cada solicitud de aclaración deberá indicar el numeral o punto específico con el cual se relaciona la pregunta o aspecto que se solicita aclarar; aquellas solicitudes de aclaración que no se presenten en la forma señalada podrán ser desechadas por la Convocante.

Las solicitudes de aclaración se presentarán por el licitante de manera personal en la junta de aclaraciones.

En la o las juntas de aclaraciones, el servidor público que presida el acto procederá a dar contestación a las solicitudes de aclaración referentes a cada numeral o punto de la invitación al concurso, mencionando el nombre del o los licitantes que las presentaron, debiendo constar todo ello en el acta que para tal efecto se levante y en la que deberán constar las preguntas de los licitantes y las respuestas a éstas, y en su caso, las adecuaciones y/o modificaciones a la invitación al concurso para la elaboración y presentación de las proposiciones, indicando si es la última o habrá una posterior y que será firmada por los licitantes y los servidores públicos que intervengan, entregándoles copia de la misma a los licitantes que asistieren y para los ausentes, se pondrá a su disposición en las oficinas de la JAPAC. De proceder modificaciones a la invitación al concurso, en ningún caso podrán consistir en la sustitución o variación sustancial



## BASES

de los trabajos convocados originalmente, o bien, en la adición de otros distintos.

Las solicitudes de aclaración que sean recibidas con posterioridad a la primera junta de aclaraciones, no serán contestadas por el servidor público que presidió la junta de aclaraciones por resultar extemporáneas, debiéndose integrar al expediente respectivo. En dicho supuesto, si el servidor público que presidió la junta de aclaraciones considera necesario citar a una ulterior junta, la JAPAC tomará en cuenta dichas solicitudes para responderlas.

Al finalizar la o las junta(s) de aclaraciones, se fijará un ejemplar del acta en las oficinas de la JAPAC, ubicadas en Blvd. Rolando Arjona Amabilis 2571 norte, Col. Desarrollo Urbano Tres Ríos, de esta Ciudad de Culiacán Rosales, Municipio de Culiacán, Estado de Sinaloa, México, dejándose constancia en el expediente de la licitación de la fecha, hora y lugar en que haya sido fijada el acta.

La inasistencia de algún Concursante a las juntas de aclaraciones no será motivo de descalificación, sin embargo, el contenido de las actas de las mismas será obligatorio para todos los Concursantes y constituirá una parte integrante de estas Bases, por lo que será bajo la estricta responsabilidad del Concursante obtener la minuta de la junta de aclaraciones correspondiente.

## 2 INFORMACIÓN, DOCUMENTACIÓN Y ANEXOS QUE FORMAN PARTE DE ESTE CONCURSO POR INVITACIÓN A CUANDO MENOS TRES PERSONAS.

En esta invitación al concurso se especifica la obra a ejecutar, el procedimiento para elegir al contratista y las condiciones contractuales, detallándose en los siguientes documentos:

- a. Documentos adicionales a presentarse junto con el sobre cerrado que contenga la proposición, con formatos de escritos (**Documentos adicionales DA-1 a DA-10**);
- b. Anexos técnicos (**PROPUESTA TECNICA PT-1 a PT-13**) y económicos (**PROPUESTA ECONOMICA PE-1 a PE-12**), con formatos de escritos y guías de llenado;
- c. Modelo de contrato a precios unitarios y tiempo determinado y de pólizas de fianzas;
- d. Proyectos arquitectónicos y de ingeniería, normas de calidad de los materiales y especificaciones generales y particulares de construcción, aplicables; y,
- e. Catálogo de conceptos.

Los licitantes deberán examinar todos los documentos adicionales, anexos técnicos y económicos y sus guías de llenado, formatos, condiciones y especificaciones que se incluyen en esta invitación al Concurso para que no incurran en alguno de los motivos señalados en el punto 5.3, donde se precisan las causas por las que puede ser desechada su proposición.

## 3 MODIFICACIONES A LAS BASES DEL CONCURSO POR INVITACIÓN A CUANDO MENOS TRES PERSONAS.

De conformidad con la Ley, la JAPAC podrá modificar el contenido de esta invitación al concurso, a más tardar el 5to. día hábil previo al acto de presentación y apertura de proposiciones.

Las modificaciones que se generen en la(s) junta(s) de aclaraciones o con motivo de las solicitudes de aclaraciones a la invitación al concurso que formulen los licitantes, serán de observancia obligatoria para los licitantes en la elaboración de sus proposiciones.

Cualquier modificación de la invitación al concurso derivada del resultado de la o las juntas de aclaraciones, será considerada como parte integrante de las propias bases.

Las modificaciones que se hagan a esta invitación al concurso se harán del conocimiento de los licitantes exclusivamente a través de la página oficial de la dependencia y a través del Sistema Compra Net Sinaloa a más tardar el día hábil siguiente a aquél en que se efectúen.



## **BASES**

### **4 PREPARACIÓN DE LA PROPOSICIÓN.**

Los licitantes deberán entregar su proposición en el acto de presentación y apertura de proposiciones, mediante la entrega en un solo sobre cerrado que contendrá la Propuesta Técnica y la Propuesta Económica -igualmente cada una en sobres cerrados por separado-, claramente identificados en su parte exterior con la clave de la invitación al concurso objeto de la obra y el nombre o razón social del licitante, y completamente cerrados.

La documentación distinta (legal) a la Propuesta Técnica y Económica podrá entregarse, a elección del licitante dentro o fuera del sobre.

Las proposiciones deberán ser firmadas autógrafamente por la persona facultada para ello en cada uno de los documentos que forman parte de la misma.

Los licitantes son los únicos responsables de que sus proposiciones sean entregadas en tiempo y forma en el acto de presentación y apertura de proposiciones. No será motivo de descalificación la falta de identificación o de acreditamiento de la representación de la persona que solamente entregue la proposición, pero sólo podrá participar durante el desarrollo del acto con el carácter de observador.

#### **4.1 ENTREGA DE LAS PROPOSICIONES EN EL ACTO DE PRESENTACIÓN Y APERTURA DE PROPOSICIONES.**

Para intervenir en el acto de presentación y apertura de proposiciones bastará que los licitantes presenten un escrito en el que su firmante manifieste, bajo protesta de decir verdad, que cuenta con facultades suficientes para comprometerse por sí o por su representada, sin que resulte necesario acreditar su personalidad jurídica (carta poder), anexando identificación oficial vigente por ambos lados, tanto de quien otorga como de quien recibe el poder.

#### **4.2 FORMA DE PRESENTACIÓN DE LAS PROPOSICIONES.**

Se hace del conocimiento que la Junta Municipal de Agua Potable y Alcantarillado de Culiacán no autoriza la presentación de propuestas a través de medios electrónicos ni que sean enviadas por servicio postal o de mensajería.

Las proposiciones deberán presentarse por escrito y podrá integrarse en los formatos que para tal efecto se incluyen en esta invitación al concurso, o reproducirlos siempre y cuando se respete el contenido y estructura de los mismos, sin tachaduras ni enmiendas.

Las proposiciones que los licitantes entreguen por escrito en el acto de presentación y apertura de proposiciones, deberán estar integradas en la forma siguiente:

##### **4.2.1 REQUISITOS Y DOCUMENTACIÓN REQUERIDOS POR LA JAPAC, QUE DEBEN CUMPLIR LAS PROPOSICIONES QUE PRESENTEN LOS LICITANTES, CONSISTENTES EN ANEXOS TÉCNICOS Y ECONÓMICOS, QUE SERÁN OBJETO DE EVALUACIÓN.**

##### **4.2.2 LOS ANEXOS TÉCNICOS DEBERÁN CONTENER LOS SIGUIENTES DOCUMENTOS CON LOS REQUISITOS QUE A CONTINUACIÓN SE INDICAN:**

**DOCUMENTO PT-1.- MANIFESTACIÓN ESCRITA DE CONOCER EL SITIO O SITIOS DE REALIZACIÓN DE LA OBRA Y SUS CONDICIONES AMBIENTALES; ESTAR CONFORME DE AJUSTARSE A LAS LEYES Y REGLAMENTOS APLICABLES; A LOS TÉRMINOS DE LA INVITACIÓN AL CONCURSO, SUS ANEXOS Y LAS MODIFICACIONES QUE EN SU CASO SE HAYAN EFECTUADO; AL MODELO DEL CONTRATO Y DE LAS GARANTÍAS A OTORGARSE; LOS PROYECTOS ARQUITECTÓNICOS Y DE INGENIERÍA; EL HABER CONSIDERADO LAS NORMAS DE CALIDAD DE LOS MATERIALES Y LAS ESPECIFICACIONES GENERALES Y PARTICULARES DE CONSTRUCCIÓN QUE LA JUNTA MUNICIPAL DE AGUA POTABLE Y ALCANTARILLADO DE CULIACÁN. (ANEXAR BASES Y MODELO DE CONTRATO DEBIDAMENTE FIRMADOS EN SEÑAL DE ACEPTACIÓN, ASÍ COMO LAS CONSTANCIAS DE VISITA DE OBRA Y JUNTA DE ACLARACIONES).**



## BASES

**DOCUMENTO PT-2.-** DESCRIPCIÓN DE LA PLANEACIÓN INTEGRAL DEL LICITANTE PARA REALIZAR LOS TRABAJOS, INCLUYENDO EL PROCEDIMIENTO CONSTRUCTIVO DE EJECUCIÓN DE LOS TRABAJOS Y SISTEMA DE ASEGURAMIENTO DE CALIDAD QUE UTILIZARÁ EN LA OBRA, CONSIDERANDO, EN SU CASO, LAS RESTRICCIONES TÉCNICAS QUE PROCEDAN CONFORME A LOS PROYECTOS EJECUTIVOS QUE ESTABLEZCAN LAS DEPENDENCIAS Y ENTIDADES.

**DOCUMENTO PT-3.-** CURRÍCULUM DE CADA UNO DE LOS PROFESIONALES TÉCNICOS QUE SERÁN RESPONSABLES DE LA DIRECCIÓN, ADMINISTRACIÓN Y EJECUCIÓN DE LAS OBRAS, LOS QUE DEBERÁN TENER EXPERIENCIA EN OBRAS CON CARACTERÍSTICAS TÉCNICAS Y MAGNITUD SIMILARES. PARA EFECTOS DEL ÚLTIMO PÁRRAFO DEL ARTÍCULO 53 DE LA LEY DE OBRAS PÚBLICAS Y SERVICIOS RELACIONADOS CON LAS MISMAS DEL ESTADO DE SINALOA, SE CONSIDERARÁ COMO MANO DE OBRA LAS ACTIVIDADES REALIZADAS POR ESPECIALISTAS, TÉCNICOS Y ADMINISTRATIVOS NACIONALES, ASÍ COMO CUALQUIER OTRA DE NATURALEZA SIMILAR QUE SE REQUIERA PARA LA EJECUCIÓN DE LOS TRABAJOS REALIZADA POR PERSONAS DE NACIONALIDAD MEXICANA.

**DOCUMENTO PT-4.-** CONTRATOS, QUE ACREDITEN LA EXPERIENCIA Y CAPACIDAD TÉCNICA EN OBRAS PÚBLICAS SIMILARES EN CUANTO A CARACTERÍSTICAS, COMPLEJIDAD Y MAGNITUD, CON LA IDENTIFICACIÓN DE LOS TRABAJOS REALIZADOS POR EL LICITANTE Y SU PERSONAL, EN LOS QUE SEA COMPROBABLE SU PARTICIPACIÓN, ANOTANDO EL NOMBRE DE LA CONTRATANTE, DESCRIPCIÓN DE LAS OBRAS, IMPORTES TOTALES, IMPORTES EJERCIDOS O POR EJERCER Y LAS FECHAS PREVISTAS DE TERMINACIONES, SEGÚN EL CASO, INDICANDO SI TUVO O NO AFECTACIÓN DE GARANTÍAS POR VICIOS OCULTOS O DE MALA CALIDAD DE TRABAJOS EJECUTADOS, DENTRO DE LOS DIEZ AÑOS PREVIOS A LA INVITACIÓN AL CONCURSO. (ANEXAR ACTAS DE ENTREGA – RECEPCIÓN DE OBRA).

**DOCUMENTO PT-5.-** MANIFESTACIÓN ESCRITA EN LA QUE SEÑALE LA PARTE DE LA OBRA QUE SUBCONTRATARÁ, SOLO EN EL CASO DE HABERSE PREVISTO EN LA INVITACIÓN AL CONCURSO (MIPYMES), LA JUNTA MUNICIPAL DE AGUA POTABLE Y ALCANTARILLADO DE CULIACÁN PODRÁ SOLICITAR LA INFORMACIÓN NECESARIA QUE ACREDITE LA EXPERIENCIA Y CAPACIDAD TÉCNICA Y ECONÓMICA DE LAS PERSONAS QUE SUBCONTRATARÁN. O EN SU CASO, ESCRITO EN EL QUE LOS PARTICIPANTES MANIFIESTEN QUE SE COMPROMETEN A SUBCONTRATAR EL MAYOR NÚMERO DE MICRO, PEQUEÑAS O MEDIANAS EMPRESAS (MIPYMES), SEGÚN SEA EL CASO, PARA LA EJECUCIÓN DE LOS TRABAJOS. LA FALTA DE PRESENTACIÓN DE ESTE ESCRITO NO SERÁ CAUSA DE DESECHAMIENTO DE LA PROPOSICIÓN.

**DOCUMENTO PT-6.-** DOCUMENTOS QUE ACREDITEN LA CAPACIDAD FINANCIERA, COMO DECLARACIONES FISCALES Y/O ESTADOS FINANCIEROS DICTAMINADOS O AUDITADOS, LOS CUALES DEBERÁN INTEGRARSE AL MENOS POR LOS DOS ÚLTIMOS AÑOS ANTERIORES Y EL COMPARATIVO DE RAZONES FINANCIERAS BÁSICAS, SALVO EN EL CASO DE EMPRESAS DE NUEVA CREACIÓN, LAS CUALES DEBERÁN PRESENTAR LOS MÁS ACTUALIZADOS A LA FECHA DE PRESENTACIÓN DE PROPOSICIONES.

**DOCUMENTO PT-7.-** RELACIÓN DE MAQUINARIA Y EQUIPO DE CONSTRUCCIÓN, INDICANDO SI SON DE SU PROPIEDAD, ARRENDADOS CON O SIN OPCIÓN A COMPRA, SU UBICACIÓN FÍSICA, MODELO Y USOS ACTUALES, ASÍ COMO LA FECHA EN QUE SE DISPONDRÁ DE ESTOS INSUMOS EN EL SITIO DE LOS TRABAJOS CONFORME AL PROGRAMA PRESENTADO; TRATÁNDOSE DE MAQUINARIA O EQUIPO DE CONSTRUCCIÓN ARRENDADO, CON O SIN OPCIÓN A COMPRA, DEBERÁ PRESENTARSE CARTA COMPROMISO DE ARRENDAMIENTO Y DISPONIBILIDAD.

**DOCUMENTO PT-8.-** MANIFESTACIÓN ESCRITA DE QUE LOS PRECIOS CONSIGNADOS EN SU PROPOSICIÓN NO SE COTIZAN EN CONDICIONES DE PRÁCTICAS DESLEALES DE COMERCIO INTERNACIONAL EN SU MODALIDAD DE DISCRIMINACIÓN DE PRECIOS O DE SUBSIDIOS, CUANDO





## BASES

SE REQUIERA DE MATERIALES, MAQUINARIA Y EQUIPO DE INSTALACIÓN PERMANENTE DE ORIGEN EXTRANJERO DE LOS SEÑALADOS POR LA SECRETARÍA DE ECONOMÍA.

**DOCUMENTO PT-9.-** LISTADO DE INSUMOS QUE INTERVIENEN EN LA INTEGRACIÓN DE LA PROPOSICIÓN, CON LA DESCRIPCIÓN Y ESPECIFICACIONES TÉCNICAS DE CADA UNO DE ELLOS, INDICANDO LAS CANTIDADES A UTILIZAR Y SUS RESPECTIVAS UNIDADES DE MEDICIÓN, AGRUPADO POR: (SIN MONTOS).

- A. MATERIALES MÁS SIGNIFICATIVOS Y EQUIPO DE INSTALACIÓN PERMANENTE;
- B. MANO DE OBRA; Y
- C. MAQUINARIA Y EQUIPO DE CONSTRUCCIÓN.

**DOCUMENTO PT-10.-** PROGRAMA GENERAL DE EJECUCIÓN DE LOS TRABAJOS CONFORME AL CATÁLOGO DE CONCEPTOS CALENDARIZADO Y CUANTIFICADO DE ACUERDO A LOS PERIODOS DETERMINADOS POR LA JUNTA MUNICIPAL DE AGUA POTABLE Y ALCANTARILLADO DE CULIACÁN, DIVIDIDO EN PARTIDAS Y SUBPARTIDAS, DEL TOTAL DE LOS CONCEPTOS DE TRABAJO, UTILIZANDO PREFERENTEMENTE DIAGRAMAS DE BARRAS. (SIN MONTOS)

**DOCUMENTO PT-11.-** PROGRAMAS CALENDARIZADOS Y CUANTIFICADOS EN PARTIDAS Y SUBPARTIDAS DE UTILIZACIÓN, CONFORME A LOS PERIODOS DETERMINADOS POR LA JUNTA MUNICIPAL DE AGUA POTABLE Y ALCANTARILLADO DE CULIACÁN, PARA LOS SIGUIENTES RUBROS: (SIN MONTOS)

- A. MATERIALES Y EQUIPOS DE INSTALACIÓN PERMANENTE EXPRESADOS EN UNIDADES CONVENCIONALES Y VOLÚMENES REQUERIDOS;
- B. MANO DE OBRA;
- C. MAQUINARIA Y EQUIPO PARA CONSTRUCCIÓN, IDENTIFICANDO SU TIPO Y CARACTERÍSTICAS, Y
- D. UTILIZACIÓN DEL PERSONAL PROFESIONAL TÉCNICO, ADMINISTRATIVO Y DE SERVICIO ENCARGADO DE LA DIRECCIÓN, ADMINISTRACIÓN Y EJECUCIÓN DE LOS TRABAJOS.

### 4.2.3 LOS ANEXOS ECONÓMICOS DEBERÁN CONTENER LOS SIGUIENTES DOCUMENTOS CON LOS REQUISITOS QUE A CONTINUACIÓN SE INDICAN:

**DOCUMENTO PE-1.-** LISTADO DE INSUMOS Y EXPLOSIÓN DE INSUMOS QUE INTERVIENEN EN LA INTEGRACIÓN DE LA PROPOSICIÓN, AGRUPADO POR LOS MATERIALES MÁS SIGNIFICATIVOS Y EQUIPO DE INSTALACIÓN PERMANENTE, MANO DE OBRA, MAQUINARIA Y EQUIPO DE CONSTRUCCIÓN, CON LA DESCRIPCIÓN Y ESPECIFICACIONES TÉCNICAS DE CADA UNO DE ELLOS, INDICANDO LAS CANTIDADES A UTILIZAR, SUS RESPECTIVAS UNIDADES DE MEDICIÓN Y SUS IMPORTES;

- A. MATERIALES MÁS SIGNIFICATIVOS Y EQUIPO DE INSTALACIÓN PERMANENTE.
- B. MANO DE OBRA.
- C. MAQUINARIA Y EQUIPO DE CONSTRUCCIÓN

**DOCUMENTO PE-2.-** FACTOR DE SALARIO REAL.

- A. ANÁLISIS DEL FACTOR TP/TI
- B. TABLA DE CÁLCULO DEL FACTOR DE SALARIO REAL
- C. TABULADOR DE SALARIOS REALES DE MANO DE OBRA

**DOCUMENTO PE-3.-** ANÁLISIS, CÁLCULO E INTEGRACIÓN DE LOS COSTOS HORARIOS DE LA MAQUINARIA Y EQUIPO DE CONSTRUCCIÓN, DEBIENDO CONSIDERAR ÉSTOS PARA EFECTOS DE EVALUACIÓN, COSTOS Y RENDIMIENTOS DE MÁQUINAS Y EQUIPOS NUEVOS. (ANEXAR COPIA DEL INDICADOR ECONÓMICO A UTILIZAR EN LA PROPUESTA).



## BASES

**DOCUMENTO PE-4.-** ANÁLISIS, CÁLCULO E INTEGRACIÓN DE LOS COSTOS INDIRECTOS, IDENTIFICANDO LOS CORRESPONDIENTES A LOS DE ADMINISTRACIÓN DE OFICINAS DE CAMPO Y LOS DE OFICINAS CENTRALES.

**DOCUMENTO PE-5.-** ANÁLISIS, CÁLCULO E INTEGRACIÓN DEL COSTO POR FINANCIAMIENTO. (ANEXAR COPIA DEL INDICADOR ECONÓMICO A UTILIZAR EN LA PROPUESTA).

**DOCUMENTO PE-6.-** CARGO POR UTILIDAD PROPUESTA POR EL LICITANTE.

**PE-7.-** CARGOS ADICIONALES: 3%, SOBRE EL PRECIO UNITARIO.

**DOCUMENTO PE-8.-** RELACIÓN Y ANÁLISIS DE LOS COSTOS UNITARIOS BÁSICOS DE LOS MATERIALES QUE SE REQUIERAN PARA LA EJECUCIÓN DE LOS TRABAJOS.

**DOCUMENTO PE-9.-** ANÁLISIS DEL TOTAL DE LOS PRECIOS UNITARIOS DE LOS CONCEPTOS DE TRABAJO, DETERMINADOS Y ESTRUCTURADOS CON COSTOS DIRECTOS, INDIRECTOS, DE FINANCIAMIENTO, CARGO POR UTILIDAD Y CARGOS ADICIONALES, DONDE SE INCLUIRÁN LOS MATERIALES A UTILIZAR CON SUS CORRESPONDIENTES CONSUMOS Y COSTOS, Y DE MANO DE OBRA, MAQUINARIA Y EQUIPO DE CONSTRUCCIÓN CON SUS CORRESPONDIENTES RENDIMIENTOS Y COSTOS.

**DOCUMENTO PE-10.-** PROGRAMA GENERAL DE EJECUCIÓN DE LOS TRABAJOS CONFORME AL CATÁLOGO DE CONCEPTOS CON SUS EROGACIONES, CALENDARIZADO Y CUANTIFICADO CONFORME A LOS PERÍODOS DETERMINADOS POR LA JUNTA MUNICIPAL DE AGUA POTABLE Y ALCANTARILLADO DE CULIACÁN, DIVIDIDO EN PARTIDAS Y SUBPARTIDAS, DEL TOTAL DE LOS CONCEPTOS DE TRABAJO, UTILIZANDO PREFERENTEMENTE DIAGRAMAS DE BARRAS.

**DOCUMENTO PE-11.-** PROGRAMAS DE EROGACIONES A COSTO DIRECTO CALENDARIZADOS Y CUANTIFICADOS EN PARTIDAS Y SUBPARTIDAS DE SUMINISTRO O UTILIZACIÓN, CONFORME A LOS PERÍODOS DETERMINADOS POR LA JUNTA MUNICIPAL DE AGUA POTABLE Y ALCANTARILLADO DE CULIACÁN, PARA LOS SIGUIENTES RUBROS:

- A. MATERIALES Y EQUIPO DE INSTALACIÓN PERMANENTE EXPRESADOS EN UNIDADES CONVENCIONALES Y VOLÚMENES REQUERIDOS.
- B. MANO DE OBRA.
- C. MAQUINARIA Y EQUIPO DE CONSTRUCCIÓN, IDENTIFICANDO SU TIPO Y CARACTERÍSTICAS.
- D. UTILIZACIÓN DEL PERSONAL PROFESIONAL TÉCNICO, ADMINISTRATIVO Y DE SERVICIO ENCARGADO DE LA DIRECCIÓN, ADMINISTRACIÓN Y EJECUCIÓN DE LA OBRA.

**DOCUMENTO PE-12.-** CATÁLOGO DE CONCEPTOS, CONTENIENDO DESCRIPCIÓN, UNIDADES DE MEDICIÓN, CANTIDADES DE TRABAJO, PRECIOS UNITARIOS CON NÚMERO Y LETRA E IMPORTES POR PARTIDA, SUBPARTIDA, CONCEPTO Y DEL TOTAL DE LA PROPOSICIÓN. ESTE DOCUMENTO FORMARÁ EL PRESUPUESTO DE LA OBRA QUE SERVIRÁ PARA FORMALIZAR EL CONTRATO CORRESPONDIENTE.

### 4.3 IDIOMA EN EL QUE SE PRESENTARÁN LAS PROPOSICIONES Y DEMÁS DOCUMENTACIÓN REQUERIDA.

Las proposiciones, así como todos los documentos relacionados con las mismas y que se solicitan en esta invitación al concurso, deberán presentarse en idioma ESPAÑOL.

### 4.4 MONEDA EN LA QUE DEBERÁN PRESENTARSE LAS PROPOSICIONES.

El tipo de moneda en la que deberán presentarse las proposiciones será en PESOS de los Estados Unidos Mexicanos.



## BASES

### 4.5 ANTICIPOS.

Para la ejecución de la obra pública objeto del contrato, la JAPAC otorgará un anticipo del 35%.

### 4.6 CONDICIONES DE PAGO.

El licitante recibirá de la JAPAC, el pago total en pesos de los Estados Unidos Mexicanos, que deba cubrirse por unidad de concepto de trabajos terminados, ejecutados conforme al proyecto, especificaciones generales y particulares de construcción y normas de calidad requeridas.

### 4.7 FORMA Y TÉRMINOS DE PAGO DE LOS TRABAJOS.

Los trabajos objeto del contrato, se pagarán conforme a lo establecido en el catálogo de conceptos, mediante la formulación de estimaciones sujetas al avance de los trabajos con base en las normas de calidad de los materiales y especificaciones de construcción, con la secuencia y tiempo previsto en el programa general de ejecución de los trabajos, que abarcarán un período no mayor a un mes calendario, las que serán presentadas por el licitante a la residencia de obra, acompañadas de la documentación que acredite su pago tales como números generadores, notas de bitácora, controles de calidad, pruebas de laboratorio y fotografías y análisis, cálculo e integración de los importes correspondientes a la estimación, según corresponda, de conformidad a las características, complejidad y magnitud de los trabajos conforme a criterio del área contratante. La residencia de obra deberá revisar y, en su caso, autorizar las estimaciones que serán pagadas a través de transferencia electrónica de fondos, en cuenta de cheques con clave bancaria estandarizada y aperturada en Institución Bancaria. Las diferencias técnicas o numéricas que no puedan ser autorizadas, se resolverán y, en su caso, se incorporarán en la siguiente estimación.

Los importes una vez analizados y calculados deberán considerar para su pago los derechos que, conforme al artículo 69 de la Ley de Hacienda (3% para la Secretaría de Transparencia y Rendición de Cuentas), procedan por la prestación del servicio de inspección, vigilancia y control de los trabajos que realiza la Secretaría de Transparencia y Rendición de Cuentas, así como los impuestos correspondientes y se retendrán de la estimación o estimaciones que se cubran al licitante.

El atraso que tenga lugar por la falta de pago de estimaciones no implicará retraso en el programa general de ejecución de los trabajos convenidos y, por tanto, no se considerará como causa de aplicación de penas convencionales ni como incumplimiento del contrato y causa de rescisión administrativa. Tal situación deberá documentarse y registrarse en la Bitácora.

Las estimaciones de trabajos ejecutados se formularan bajo la responsabilidad del licitante.

El licitante será el único responsable de que las facturas que se presenten para su pago cumplan con los requisitos administrativos y fiscales.

El pago de las estimaciones no se considerará como la aceptación plena de los trabajos, ya que la JAPAC tendrá el derecho de reclamar por trabajos faltantes o mal ejecutados y, en su caso, del pago en exceso que se haya efectuado.

### 4.8 PROHIBICIÓN DE NEGOCIACIÓN.

Ninguna de las condiciones contenidas en esta invitación al concurso, así como en las proposiciones presentadas por los licitantes, podrán ser negociadas, en cumplimiento a lo establecido en la Ley.

### 4.9 DESCUENTOS SOBRE EL IMPORTE DE LAS ESTIMACIONES POR PAGAR.

De las estimaciones que se le cubran al licitante, se le descontará el 3% del importe de cada estimación, para cumplir con lo dispuesto por el artículo 69 de la Ley de Hacienda, por concepto de derechos de inspección, vigilancia y control de obras y servicios que realiza la Secretaría de Transparencia y Rendición de Cuentas.



## BASES

### 4.10 RELACIÓN DE MATERIALES Y EQUIPO DE INSTALACIÓN PERMANENTE QUE PROPORCIONARÁ LA JAPAC.

Para la ejecución de la Obra, la JAPAC no proporcionará materiales ni equipo de instalación permanente.

### 4.11 FIRMA DE LA PROPOSICIÓN.

El licitante o su representante legal deberán firmar autógrafamente cada uno de los documentos que forman parte de su proposición.

### 4.12 COMO INTEGRAR E IDENTIFICAR LA PROPOSICIÓN.

Los licitantes deberán integrar su proposición, en original y en la forma que previene el punto 4.2. Cada uno de los documentos que integren la proposición y aquéllos distintos a ésta, se deberán numerar de manera individual las propuestas técnica y económica, así como los demás documentos que entregue el licitante.

Una vez integrada deberá ser colocada en un solo sobre completamente cerrado -la técnica, la económica y adicionales cada documentación en su sobre correspondiente-, claramente identificados en su parte exterior, con el número de la invitación, número de concurso, nombre de la obra y el nombre o la razón social del licitante.

## 5 DEL PROCEDIMIENTO DE LA INVITACIÓN AL CONCURSO.

Para facilitar el procedimiento de licitación, la Gerencia de obras de JAPAC podrá solicitar y efectuar revisiones preliminares a la documentación distinta a la proposición técnica y económica de acuerdo con lo establecido en la Ley y su Reglamento.

En todos los casos, se preferirá la especialidad, experiencia y capacidad técnica de los interesados, así como aquellos licitantes que tengan un historial de cumplimiento satisfactorio de los contratos sujetos a la Ley.

### 5.1 PRESENTACIÓN Y APERTURA DE LAS PROPOSICIONES.

Las proposiciones por escrito deberán presentarse a las **10:00 horas**, el día **18 de Mayo de 2020**, en la Sala de juntas de la JAPAC, ubicado en Blvd. Rolando Arjona Amábilis 2571 norte, Col. Desarrollo Urbano Tres Ríos, de esta Ciudad de Culiacán Rosales, Municipio de Culiacán, Estado de Sinaloa, México, donde se llevará a cabo el acto de presentación y apertura de proposiciones, bajo la presidencia del titular del área responsable de la contratación o por el servidor público que éste designe, quien será el único facultado para tomar todas las decisiones durante la realización del acto, en los términos de la Ley y su Reglamento. Los licitantes o sus representantes legales, quienes previamente deberán registrar su asistencia, al ser nombrados entregarán sus proposiciones en sobre cerrado.

Cada licitante, sea persona física o moral, o agrupación de personas, sólo podrán presentar una proposición y serán los únicos responsables de que sus proposiciones sean entregadas en tiempo y forma en el acto de presentación y apertura de proposiciones, por lo que no se recibirán proposiciones que se presenten después de la fecha y hora establecida en estas bases. Una vez iniciado el acto de presentación y apertura de proposiciones, no se permitirá la entrada a ningún licitante ni observador, o cualquier servidor público ajeno al acto y las proposiciones ya presentadas no podrán ser retiradas o dejarse sin efecto por los licitantes.

Los licitantes, junto con el sobre cerrado que contenga sus proposiciones, deberán entregar copia simple por ambos lados de su identificación oficial vigente con fotografía, tratándose de personas físicas y, en el caso de personas morales, de la persona que firme la proposición.

El acto de presentación y apertura de proposiciones, se llevará a cabo conforme a lo siguiente:

- I. Se hace la presentación de invitados, se pasa lista de asistencia de licitantes, se reciben los sobres y se procederá, a dar apertura a las proposiciones presentadas por escrito en el propio acto.



## BASES

- II. De entre los licitantes que hayan asistido, éstos elegirán a uno, que en forma conjunta con el servidor público de la Convocante designado para presidir el acto, rubricarán el anexo técnico T-10 Programa general de ejecución de los trabajos sin montos.
- III. Se revisará cuantitativamente la presentación de la documentación de la propuesta técnica y se levantará un listado por cada uno de los licitantes.
- IV. Con base en el Artículo 50 de la Ley de Obras Publicas y Servicios Relacionadas con las Mismas del Estado de Sinaloa, se señala la fecha y hora de la junta pública que celebrara el Comité Técnico Resolutivo de Obra Pública donde se analicen las propuestas de los licitantes.
- V. La JAPAC procederá con el análisis cualitativo de las proposiciones aceptadas, de acuerdo a lo señalado en el punto 5.4 de estas bases, dando a conocer el resultado a los licitantes en el fallo;
- VI. En junta pública, a la que podrán asistir libremente los licitantes que hubieren presentado proposiciones, se dará a conocer el fallo del concurso por invitación a cuando menos tres personas, levantándose el acta correspondiente, entregándose copia del acta en la que conste el fallo a los licitantes que hayan asistido al acto.

Contra la resolución que contenga el fallo, procederá recurso de inconformidad, en los términos del artículo 111 de la Ley de Obras Públicas y Servicios relacionados con las mismas del Estado de Sinaloa.

### 5.2 LICITACIÓN DESIERTA.

La JAPAC, declarará desierto el concurso cuando a su juicio la totalidad de las proposiciones presentadas por los licitantes no reúnan los requisitos de la invitación o sus precios de insumos no fueren aceptables; cuando ninguna persona obtenga la invitación al concurso, o cuando no se reciba alguna proposición en el acto de presentación y apertura de proposiciones, señalándose en el fallo las causas que lo motivaron.

Se considera que los precios de los insumos contenidos en las proposiciones no son aceptables cuando se propongan importes que sean notoriamente superiores a los que se desprendan de la investigación de mercado que se realice para la presupuestación de los trabajos, o bien, no siendo notoriamente superiores, rebasen el presupuesto elaborado de manera previa por parte de la JAPAC y no sea factible pagarlos.

### 5.3 CAUSAS POR LAS QUE SERÁN DESECHADAS LAS PROPOSICIONES.

Se considerará como causas suficientes para desechar una proposición, cualquiera de los siguientes supuestos:

1. El incumplimiento de alguno de los requisitos establecidos en las bases de la licitación, es decir, la falta de cualquier anexo o el llenado incompleto o incorrecto del mismo.
2. La comprobación de que algún proponente ha acordado con otro u otros elevar el costo de los trabajos, o cualquier otro acuerdo que tenga como fin obtener una ventaja sobre los demás proponentes.
3. Que algún proponente presente varias proposiciones bajo el mismo o diferentes nombres, ya sea por sí mismo o formando parte de cualquier Compañía o Asociación.
4. Que no haya presentado todos y cada uno de los precios unitarios de los conceptos de trabajo solicitados.
5. Que en la propuesta del CONTRATISTA figuren en cualquiera que sea su rubro los cargos por concepto de asociación en cámaras industriales o comerciales, aportación de los contratistas para la ejecución de obras o prestación de servicios de beneficio social y el Impuesto Sobre las Remuneraciones al Trabajo Personal prestado bajo la dirección o dependencia de un patrón, (ISR), o la aportación de 2 al millar correspondiente a la capacitación y adiestramiento que el contratista realiza a la Cámara Mexicana de la Industria de la Construcción.



## BASES

6. Que el CONTRATISTA no acredite la experiencia y capacidad técnica requeridas en las presentes bases; o, al menos un año en materia de construcción en general.
7. La consignación de datos sobre costos, precios o montos en alguno de los documentos de la propuesta técnica.
8. Que la propuesta económica esté comprendida fuera del rango del presupuesto base de obra y el ochenta por ciento de dicho presupuesto.
9. Que cualquiera de los documentos o anexos entregados no estén debidamente firmados por el representante con firma autógrafa.
10. El presentar cualquiera de los anexos, con raspaduras o enmendaduras.
11. Que los licitantes no presente la maquinaria y equipo de construcción adecuados, suficiente y necesario, sea o no propio, para desarrollar los trabajos que se convocan.
12. Que la planeación integral propuesta por el licitante para el desarrollo y organización de los trabajos no sea congruente con las características, complejidad y magnitud de los mismos.
13. Que el programa de ejecución de los trabajos no sea factible de realizar dentro del plazo solicitado.
14. Que no hayan considerado los salarios, factores (cuotas IMSS), el costo de los materiales y demás insumos; todos estos vigentes en la zona.
15. Que el costo de la maquinaria no sea considerado como nueva y acorde a las condiciones de la obra.
16. Que para la integración de los análisis de precios se omitan insumos necesarios para la ejecución del concepto de obra y las consideraciones asentadas en la minuta de la junta de aclaraciones.
17. Que la propuesta contenga uno o más precios unitarios preponderantes considerados por la contratante fuera de mercado y que pongan en riesgo la realización de los trabajos.

La falta de información en los anexos de la proposición faculta a "LA JAPAC" sin responsabilidad y sin ninguna explicación, a descalificar al participante.

### 5.4 CRITERIOS PARA LA EVALUACIÓN DE LAS PROPOSICIONES MEDIANTE EL MECANISMO DE EVALUACIÓN BINARIO

El Comité Técnico Resolutivo de Obra, para hacer el estudio, análisis y evaluación de la solvencia de las proposiciones, se apegará a lo dispuesto en la Ley y su Reglamento, considerando que los recursos propuestos por el licitante sean los necesarios para ejecutar satisfactoriamente, conforme al programa general de ejecución de los trabajos, las cantidades de trabajo establecidas y que el análisis, cálculo e integración de los precios unitarios sean acordes con las condiciones de costos vigentes en la zona o región donde se ejecuten los trabajos a efecto de que se tengan los elementos necesarios para determinar la solvencia de las condiciones legales, técnicas y económicas requeridas en estas bases.

Las proposiciones se evaluarán en dos formas, una cuantitativa, donde para la recepción de las mismas sólo bastará verificar la presentación de los documentos (apertura técnica), sin entrar a la revisión de su contenido, y otra cualitativa, donde se realizará el estudio detallado de las proposiciones presentadas, procediendo en primer término con la evaluación de las propuestas técnicas y 2do término con la evaluación de las propuestas económicas, a efecto de que la Junta Municipal de Agua Potable y Alcantarillado de Culiacán a través del Comité Técnico Resolutivo tenga los elementos necesarios para determinar la solvencia de las condiciones legales, técnicas y económicas requeridas.

El Comité Técnico Resolutivo sólo procederá a realizar la evaluación de las propuestas económicas, de aquéllas proposiciones cuya propuesta técnica resulte solvente.



## BASES

La Junta Municipal de Agua Potable y Alcantarillado de Culiacán a través del Comité Técnico Resolutivo de Obra Pública, en caso de considerarlo conveniente, aunque no será forzoso para esta, podrá solicitar a los Licitantes por oficio, las aclaraciones pertinentes, o que aporte información adicional para que se realice la correcta evaluación de las proposiciones, de conformidad con lo dispuesto por el artículo 58 párrafo segundo de la Ley, siempre y cuando no implique alteración alguna a la parte técnica o económica de su proposición.

Para la evaluación de las proposiciones mediante el mecanismo de evaluación binario, a que se refiere el artículo 69 fracción I del Reglamento de la Ley, en ningún caso podrá utilizarse mecanismos de puntos o porcentajes.

En cumplimiento con lo dispuesto por el artículo 69 Bis 1 del Reglamento de la Ley, para la evaluación técnica de las proposiciones mediante el mecanismo de evaluación binario se verificará, entre otros, los siguientes aspectos:

- I. Que cada documento contenga toda la información solicitada;
- II. Que los profesionales técnicos se encargarán de la dirección de los trabajos cuenten con la experiencia y capacidad necesaria para llevar la adecuada administración de los mismos;

En los aspectos referentes a la experiencia y capacidad técnica que deben cumplir los Licitantes se considerarán, entre otros, el grado académico de preparación profesional, la experiencia laboral específica en obras similares y la capacidad técnica de las personas físicas que estarán relacionados con la ejecución de los trabajos:

- III. Que los Licitantes cuenten con la maquinaria y equipo de construcción adecuado, suficiente y necesario, sea o no propio, para desarrollar los trabajos que se convocan;
- IV. Que la planeación integral propuesta por el licitante para el desarrollo y organización de los trabajos sea congruente con las características, complejidad y magnitud de los mismos;
- V. Que el procedimiento constructivo descrito por el Licitante demuestre que conoce los trabajos a realizar y que tiene la capacidad y experiencia para ejecutarlos satisfactoriamente; dicho procedimiento debe ser acorde con el programa general de ejecución de los trabajos considerado en su proposición;
- VI. Se verificará en los estados financieros de los Licitantes, entre otros, los siguientes aspectos:
  - a) Que el capital de trabajo del Licitante cubra el financiamiento de los trabajos a realizar en los dos primeros meses de ejecución de los trabajos, de acuerdo a las cantidades y plazos considerados en sus análisis financiero presentado;
  - b) Que el Licitante tenga capacidad para pagar sus obligaciones; y
  - c) El grado en que el Licitante depende del endeudamiento y rentabilidad de la empresa.

Asimismo, en razón de que las condiciones de pago serán sobre la base de precios unitarios, se verificarán, además los siguientes aspectos:

- I. **De los programas:**
  - a) Que el programa general de ejecución de los trabajos corresponda al plazo establecido por la Junta Municipal de Agua Potable y Alcantarillado de Culiacán;
  - b) Que los programas específicos cuantificados y calendarizados de suministros y utilización sean congruentes con el programa calendarizado de ejecución general de los trabajos;
  - c) Que los programas de suministro y utilización de materiales, mano de obra y maquinaria y equipo de construcción sean congruentes con los consumos y rendimientos considerados por el Licitante y en el procedimiento constructivo a realizar;



## BASES

Que los suministros sean congruentes con el programa de ejecución general, en caso de que se requiera de equipo de instalación permanente; y

- d) Que los insumos propuestos por el Licitante correspondan a los períodos presentados en los programas.

### II. De la maquinaria y equipo:

- a) Que la maquinaria y el equipo de construcción sean los adecuados, necesarios y suficientes para ejecutar los trabajos objeto de la licitación pública, y que los datos coincidan con el listado de maquinaria y equipo presentado por el Licitante;
- b) Que las características y capacidad de la maquinaria y equipo de construcción consideradas por el Licitante sean las adecuadas para desarrollar el trabajo en las condiciones particulares donde deberá ejecutarse y que sean congruentes con el procedimiento de construcción propuesto por el Contratista o con las restricciones técnicas, cuando la invitación fije un procedimiento; y
- c) Que en la maquinaria y equipo de construcción, los rendimientos de estos sean considerados como nuevos, para lo cual se deberán apoyar en los rendimientos que determinen los manuales de los fabricantes respectivos, así como las características ambientales de la zona donde vayan a realizarse los trabajos.

### III. De los materiales:

- a) Que el consumo del material por unidad de medida, determinado por el Licitante, para el concepto de trabajo en que intervienen, se consideren los desperdicios, mermas y, en su caso, los usos de acuerdo con la vida útil del material de que se trate; y
- b) Que las características, especificaciones y calidad de los materiales y equipos de instalación permanente sean las requeridas en las normas de calidad y especificaciones generales y particulares de construcción establecida en estas Bases.

### IV. De la mano de obra:

- a) Que el personal administrativo, técnico y de obra sea el adecuado y suficiente para ejecutar los trabajos;
- b) Que los rendimientos considerados se encuentren dentro de los márgenes razonables y aceptables de acuerdo con el procedimiento constructivo propuesto por el Licitante, tomando en cuenta los rendimientos observados de experiencias anteriores, así como las condiciones ambientales de la zona y las características particulares bajo las cuales deben realizarse los trabajos; y
- c) Que se hayan considerado trabajadores de la especialidad requerida para la ejecución de los conceptos más significativos;

De conformidad con lo dispuesto por el artículo 69 Bis 2, apartado A, del Reglamento de la Ley, para la evaluación económica de las proposiciones mediante el mecanismo de evaluación binario se verificará, entre otros, los siguientes aspectos:

- I. Que cada documento contenga toda la información solicitada; y
- II. Que los precios a costo directo de los insumos propuestos por el Licitante sean aceptables, es decir, que sean menores, iguales o no rebasen considerablemente el presupuesto de obra elaborado previamente por la Junta Municipal de Agua Potable y Alcantarillado de Culiacán como parte del proyecto ejecutivo. Dicho presupuesto deberá considerar las condiciones vigentes en el mercado nacional o de la zona o región en donde se ejecutarán los trabajos o, en su caso, en el mercado internacional, considerándolos precios de manera individual o cómo inciden en su totalidad en la propuesta económica





## BASES

Asimismo, en razón de que las condiciones de pago serán sobre la base de precios unitarios, se verificarán, además, los siguientes aspectos:

**I. Del presupuesto de obra:**

- a) Que en todos y cada uno de los conceptos que lo integran se establezca el importe del precio unitario;
- b) Que los importes de los precios unitarios sean anotados con número y con letra, los cuales deberán ser coincidentes entre sí y con sus respectivos análisis; en caso de diferencia, deberá prevalecer el que coincida con el del análisis de precio unitario correspondiente o el consignado con letra cuando no se tenga dicho análisis; y
- c) Que las operaciones aritméticas se hayan ejecutado correctamente; en el caso de una o más tengan errores, se efectuarán las correcciones correspondientes por parte de la Junta Municipal de Agua Potable y Alcantarillado de Culiacán, el monto correcto será el que se considerará para el análisis comparativo de las proposiciones.

**II. Que el análisis, cálculo e integración de los precios unitarios, se haya realizado de acuerdo con lo establecido en el Reglamento de la Ley, debiendo revisar:**

- a) Que los análisis de los precios unitarios estén estructurados con costos directos, indirectos, de financiamiento, cargo por utilidad y cargos adicionales;
- b) Que los costos directos se integren con los correspondientes a materiales, equipo de instalación permanente, mano de obra, maquinaria y equipo de construcción;
- c) Que los precios básicos de adquisición de los materiales considerados en los análisis correspondientes se encuentren dentro de los parámetros de precios vigentes en el mercado;
- d) Que los costos básicos de mano de obra se hayan obtenido aplicando los factores de salario real a los sueldos y salarios de los técnicos y trabajadores, conforme a lo previsto en el Reglamento de la Ley;
- e) Que el cargo por el uso de herramienta menor se encuentre incluido, basando para tal efecto que se haya determinado aplicando un porcentaje sobre el monto de la mano de obra requerida para la ejecución del concepto de trabajo de que se trate; y
- f) Que los costos horarios por la utilización de la maquinaria y equipo de construcción se hayan determinado por hora efectiva de trabajo, debiendo analizarse para cada máquina o equipo, incluyendo, cuando sea el caso, los accesorios que tenga integrados;

**III. Que los análisis de costos directos se hayan estructurado y determinado de acuerdo con lo previsto en el Reglamento de la Ley, debiendo además considerar:**

- a) Que los costos de los materiales considerados por el Licitante sean congruentes con la relación de los costos básicos y con las normas de calidad especificadas en la Invitación;
- b) Que los costos de la mano de obra considerados por el Licitante sean congruentes con el tabulador de los salarios y con los costos reales que prevalezcan en la zona donde se ejecutarán los trabajos; y
- c) Que los costos horarios de la maquinaria y equipo de construcción se hayan determinado con base en el precio y rendimiento de éstos considerados como nuevos, para lo cual se tomarán como máximo los rendimientos que determinen los manuales de los fabricantes respectivos, así como las características ambientales de la zona donde vayan a realizarse los trabajos;



## BASES

- IV. Que los análisis de costos indirectos se hayan estructurado y determinado de acuerdo con lo previsto en el Reglamento de la Ley, debiendo además considerar:
- a) Que el análisis que se haya valorizado y desglosado por conceptos con su importe correspondiente, anotando el monto total y su equivalente porcentual sobre el monto del costo directo;
  - b) Que para el análisis de los costos indirectos se hayan considerado adecuadamente los correspondientes a las oficinas centrales del Licitante, los que comprenderán únicamente los necesarios para dar apoyo técnico y administrativo a la superintendencia del Contratista encargado directamente de los trabajos y los de campo necesarios para la dirección, supervisión y administración de la obra; y
  - c) Que no se haya incluido algún cargo que, por sus características o conforme a la Invitación, deba pagarse aplicando un precio unitario específico.
- V. Que el análisis, cálculo e integración del costo financiero se haya determinado considerando lo siguiente:
- a) Que los ingresos por concepto del pago de las estimaciones consideren la periodicidad y su plazo de trámite y pago;
  - b) Que el costo del financiamiento esté representado por un porcentaje de la suma de los costos directos e indirectos;
  - c) Que la tasa de interés aplicable esté definida con base en un indicador económico específico;
  - d) Que el costo del financiamiento sea congruente con el programa de ejecución valorizado con montos mensuales; y
  - e) Que la mecánica para el análisis y cálculo del costo por financiamiento empleada por el Licitante sea congruente con lo que se establece en la Invitación y estas Bases.
- VI. Que el cargo por utilidad fijado por el Licitante se encuentra de acuerdo a lo previsto en el Reglamento de la Ley;
- VII. Que el importe total de la proposición sea congruente con todos los documentos que la integran;
- VIII. Que los programas específicos de erogaciones de materiales, mano de obra y maquinaria y equipo de construcción y de instalación permanente, sean congruentes con el programa de erogaciones de la ejecución general de los trabajos; y
- IX. Que el importe total de la proposición económica se encuentre dentro del rango establecido en el artículo 54 de la Ley.

### 5.5. CRITERIOS PARA LA ADJUDICACIÓN DEL CONTRATO MEDIANTE EL MECANISMO DE EVALUACIÓN BINARIO.

Una vez hecha la evaluación de las proposiciones y de conformidad con lo dispuesto por los artículos 54 de la Ley, y 69 Bis 2 de su Reglamento, el contrato se adjudicará de entre los Licitantes, a aquél cuya proposición sea declarada solvente porque satisface la totalidad de los requerimientos solicitados por la Junta Municipal de Agua Potable y Alcantarillado de Culiacán y presenta la propuesta económica más baja con respecto al promedio determinado por las propuestas económicas declaradas solventes y el presupuesto base, siempre que no sea inferior al noventa por ciento de dicho promedio.



## BASES

En caso de empate de dos o más Licitantes respecto al precio ofertado, la adjudicación del contrato se efectuará a favor del Licitante que resulte ganador del sorteo que realice la Junta Municipal de Agua Potable y Alcantarillado de Culiacán en el propio acto de fallo, de acuerdo al artículo 58 de la Ley.

Las proposiciones desechadas en este procedimiento de contratación, podrán ser devueltas a los Licitantes que lo soliciten, una vez transcurridos 15 días hábiles contados a partir de la fecha en que se dé a conocer el fallo respectivo, salvo que exista alguna inconformidad e instancias subsecuentes; agotados dichos términos la Junta Municipal de Agua Potable y Alcantarillado de Culiacán podrá proceder a su devolución o destrucción, de conformidad con la Ley.

### 6 DEL CONTRATO

#### 6.1 MODELO DEL CONTRATO.

El modelo de contrato, que se anexa a esta convocatoria a la licitación, es emitido con apego a lo previsto por la Ley y su Reglamento, así como en la demás normatividad aplicable vigente.

## MODELO DE CONTRATO

CONTRATO DE OBRA PÚBLICA N°. -----

CONTRATO DE OBRA PÚBLICA A PRECIOS UNITARIOS Y TIEMPO DETERMINADO, QUE CELEBRAN LA JUNTA MUNICIPAL DE AGUA POTABLE Y ALCANTARILLADO DE CULIACÁN, REPRESENTADA POR EL ING. JESÚS HIGUERA LAURA, EN SU CARÁCTER DE GERENTE GENERAL, Y POR LA OTRA PARTE LA EMPRESA DENOMINADA -----, REPRESENTADO EN ESTE ACTO POR EL -----, EN SU CARÁCTER DE REPRESENTANTE LEGAL, A QUIENES EN LO SUCESIVO SE DENOMINARÁN LA "JUNTA" Y EL "CONTRATISTA", RESPECTIVAMENTE; DE ACUERDO CON LAS SIGUIENTES;

### DECLARACIONES:

#### I.- LA "JUNTA" DECLARA QUE:

I.1.- ES UN ORGANISMO PÚBLICO DESCENTRALIZADO DE LA ADMINISTRACIÓN MUNICIPAL, CON PERSONALIDAD JURÍDICA Y PATRIMONIO PROPIO, QUE LE COMPETE EL EJERCICIO DE LA ADMINISTRACIÓN, OPERACIÓN, MANTENIMIENTO, AMPLIACIÓN Y MEJORAMIENTO DE LOS SISTEMAS Y SERVICIOS DE AGUA POTABLE Y ALCANTARILLADO DE LOS CENTROS POBLADOS Y DEL ESTADO CON LAS FACULTADES Y LIMITACIONES ESTABLECIDAS EN EL ARTÍCULO 16, FRACCIÓN IV Y XIV DE LA LEY DE AGUA POTABLE Y ALCANTARILLADO DEL ESTADO DE SINALOA.

I.2.- QUE DE CONFORMIDAD CON LO DISPUESTO POR EL ARTÍCULO 18 DE LA LEY DE AGUA POTABLE Y ALCANTARILLADO DEL ESTADO DE SINALOA, EL GERENTE GENERAL DE LA JUNTA ES SU REPRESENTANTE LEGAL, LO QUE LO FACULTA PARA SUSCRIBIR EL PRESENTE INSTRUMENTO, COMO LO JUSTIFICA CON ESCRITURA PÚBLICA NÚMERO

-----, NOTARIO PÚBLICO NÚMERO 142, EN EL ESTADO DE SINALOA.

I.3.- SEÑALA COMO DOMICILIO PARA EFECTOS DE ESTE CONTRATO, EL UBICADO EN BLVD. ROLANDO ARJONA AMÁBILIS No. 2571 NTE COL. DESARROLLO URBANO TRES RÍOS, EN LA CIUDAD DE CULIACÁN ROSALES, ESTADO DE SINALOA.

I.4.- PARA CUBRIR LAS EROGACIONES QUE SE DERIVEN DEL PRESENTE CONTRATO, LA JUNTA MUNICIPAL DE AGUA POTABLE Y ALCANTARILLADO DE CULIACÁN EXPIDIÓ AUTORIZACIÓN DE INVERSIÓN N° -----DE FECHA --- DE ----- DE 20--, DEL PROGRAMA -----

I.5.- LA ADJUDICACIÓN DEL PRESENTE CONTRATO SE REALIZÓ MEDIANTE CONVOCATORIA PÚBLICA No. -----, LICITACIÓN No. -----, PARA LLEVAR A CABO LA OBRA CONSISTENTE EN: -----

-----; A LA QUE SE DESTINA PARTE DE LA INVERSIÓN AUTORIZADA QUE SE MENCIONA EN LA DECLARACIÓN INMEDIATA ANTERIOR, DE ACUERDO CON LOS ACTOS RELATIVOS A LA LICITACIÓN CORRESPONDIENTE, PARA LO CUAL SE CELEBRARON: EL ACTO DE APERTURA DE PROPUESTAS TÉCNICAS Y ECONÓMICAS LOS DÍAS -- DE ----- Y -- DE ----- DEL 20-- RESPECTIVAMENTE Y EL ACTO DE FALLO DONDE LA "JUNTA" HIZO SABER SU RESOLUCIÓN FINAL EL DÍA -- DE ----- DE 20--, ACTO EN EL CUÁL SE OTORGÓ A EL "CONTRATISTA" EL PRESENTE CONTRATO PARA LA REALIZACIÓN DE LOS TRABAJOS OBJETO DEL MISMO.

#### II.- EL "CONTRATISTA" DECLARA QUE:

II.1.- ACREDITA LA EXISTENCIA DE SU SOCIEDAD Y REPRESENTACIÓN, CON ESCRITURA PÚBLICA No ----- VOLUMEN ----- DE FECHA --- DE ----- DE ----- PASADA POR LA FE DEL NOTARIO PÚBLICO No. -- LIC. -----, DE ESTA CIUDAD DE CULIACÁN, SIN; INSCRITO EN EL REGISTRO PÚBLICO DE LA PROPIEDAD Y EL COMERCIO CON FOLIO No -- DEL LIBRO --, CON FECHA -- DE ----- DE ----, DE ESTA CIUDAD.

----- ACREDITA SU PERSONALIDAD COMO REPRESENTANTE LEGAL, CON EL TESTIMONIO DE LA ESCRITURA PÚBLICA No. ----- VOLUMEN - ----- DE FECHA -- DE ----- DE -----, OTORGADA POR LA FE DEL NOTARIO PUBLICO No. -- ----- DE ESTA CIUDAD DE CULIACÁN, SIN.; INSCRITO EN EL REGISTRO PUBLICO DE LA PROPIEDAD Y EL COMERCIO CON EL NO. -- LIBRO ---, CON FECHA -- DE ----- DE -----, DE ESTA CIUDAD.

II.2.- TIENE CAPACIDAD JURIDICA PARA CONTRATAR Y REUNE LAS CONDICIONES TECNICAS Y ECONOMICAS PARA OBLIGARSE A LA EJECUCION DE LA OBRA OBJETO DE ESTE CONTRATO.

II.3.- CUENTA CON LOS REGISTROS QUE SE CITAN A CONTINUACION, LOS CUALES ESTAN VIGENTES:

1.- REGISTRO FEDERAL DE CONTRIBUYENTES DE LA SECRETARIA DE HACIENDA Y CRÉDITO PUBLICO: -----

2.- REGISTRO EN LA CÁMARA MEXICANA DE LA INDUSTRIA DE LA CONSTRUCCIÓN No. -----

II.4.- TIENE ESTABLECIDO SU DOMICILIO EN -----, MISMO QUE SEÑALA PARA TODOS LOS FINES Y EFECTOS LEGALES DE ESTE CONTRATO.

II.5.- QUE CONOCE EL CONTENIDO Y LOS REQUISITOS QUE ESTABLECEN LA LEY DE OBRAS PÚBLICAS Y SERVICIOS RELACIONADOS CON LAS MISMAS DEL ESTADO DE SINALOA, EL REGLAMENTO DE LA LEY DE OBRAS PÚBLICAS Y SERVICIOS RELACIONADOS CON LAS MISMAS DEL ESTADO DE SINALOA Y LAS REGLAS GENERALES PARA LA CONTRATACIÓN Y EJECUCIÓN DE LAS OBRAS PÚBLICAS Y DE LOS SERVICIOS RELACIONADOS CON LAS MISMAS PARA LAS DEPENDENCIAS Y ENTIDADES DE LA ADMINISTRACIÓN PÚBLICA ESTATAL Y FEDERAL, EL CONTENIDO DE LOS ANEXOS, CARTA COMPROMISO, PROGRAMA CALENDARIZADO DE LA EJECUCIÓN DE LOS TRABAJOS Y CATÁLOGO DE CONCEPTOS, QUE DEBIDAMENTE FIRMADOS POR LAS PARTES INTEGRAN EL PRESENTE CONTRATO, ASÍ COMO LAS DEMÁS NORMAS QUE REGULAN LA EJECUCIÓN DE LOS TRABAJOS.

II.6.- HA INSPECCIONADO DEBIDAMENTE EL SITIO DE LA OBRA OBJETO DE ÉSTE CONTRATO, A FIN DE CONSIDERAR TODOS LOS FACTORES QUE INTERVIENEN EN SU EJECUCIÓN.

### III.- AMBAS PARTES DECLARAN QUE:

III.1.- SE GESTIONARÁ Y OBTENDRÁN TODAS Y CADA UNA DE LAS AUTORIZACIONES, LICENCIAS Y PERMISOS QUE EN DERECHO SE REQUIERE PARA LA EJECUCIÓN DE LA OBRA OBJETO DE ÉSTE CONTRATO CONJUNTAMENTE ENTRE EL "CONTRATISTA" Y LA "JUNTA".

III.2.- QUE CONOCEN EL ALCANCE Y CONTENIDO DE LOS DOCUMENTOS QUE FORMAN PARTE INTEGRANTE DEL PRESENTE CONTRATO.

### IV.- DEFINICIONES:

EN EL PRESENTE CONTRATO, LOS SIGUIENTES TÉRMINOS SERÁN INTERPRETADOS DE LA MANERA QUE SE INDICA A CONTINUACIÓN:

A) POR "CONTRATO" SE ENTENDERÁ COMO EL INSTRUMENTO CELEBRADO ENTRE LA "JUNTA" Y EL "CONTRATISTA", EL CUÁL INCLUYE TODOS LOS DOCUMENTOS, ANEXOS Y APÉNDICES INCORPORADOS AL PRESENTE CONTRATO.

B) POR LA "JUNTA" SE ENTENDERÁ JUNTA MUNICIPAL DE AGUA POTABLE Y ALCANTARILLADO DE CULIACAN, Y SUS REPRESENTANTES LEGALES.

- C) POR EL "CONTRATISTA" SE ENTENDERÁ: -----
- D) POR "MONTO DEL CONTRATO" SE ENTENDERÁ EL PRECIO PAGADERO A EL "CONTRATISTA" DE CONFORMIDAD CON EL CONTRATO A CAMBIO DEL DEBIDO Y PLENO CUMPLIMIENTO DE SUS OBLIGACIONES CONTRACTUALES.
- E) POR "TRABAJOS" SE ENTENDERÁ COMO EL CONJUNTO DE OBRAS DESCRITAS EN LA CLÁUSULA PRIMERA DEL CONTRATO E INCLUIRÁ LA INGENIERIA BÁSICA DE DETALLE, LA CONSTRUCCIÓN, PRUEBAS, Y EN SU CASO EL MONTAJE, LA PUESTA EN MARCHA DEL EQUIPO, Y LA AUTORIZACIÓN A LA "JUNTA" DEL USO DE LOS DERECHOS DE PATENTE.
- F) POR "SITIO" SE ENTENDERÁ EL LUGAR DONDE SE CONSTRUIRÁ LA OBRA: -----
- G) POR "ESPECIFICACIONES" SE ENTENDERÁ COMO LAS DESCRIPCIONES TÉCNICAS DETALLADAS EN TODAS Y CADA UNA DE LAS PARTES QUE SE INTEGRAN AL CONTRATO, ENTERADAS LAS PARTES DEL CONTENIDO Y ALCANCE DE LAS DECLARACIONES ANTERIORES, CONVIENEN DE CONFORMIDAD CON LAS SIGUIENTES:

## C L Á U S U L A S

### PRIMERA : OBJETO DEL CONTRATO.-

LA "JUNTA" ENCOMIENDA A EL "CONTRATISTA" LA REALIZACIÓN DE UNA OBRA CONSISTENTE EN: ---

-----, ÉSTE SE OBLIGA A REALIZARLA HASTA SU TOTAL TERMINACIÓN ACATANDO PARA ELLO LO ESTABLECIDO POR LOS DIVERSOS ORDENAMIENTOS, NORMAS Y ANEXOS SEÑALADOS EN EL INCISO II.5 Y III.2 DE LAS DECLARACIONES DE ÉSTE CONTRATO, ASÍ COMO LAS NORMAS DE CONSTRUCCIÓN VIGENTES EN EL LUGAR DONDE DEBAN REALIZARSE LOS TRABAJOS, MISMOS QUE SE TIENEN POR REPRODUCIDOS COMO PARTE INTEGRANTE DE ÉSTE CONTRATO.

### SEGUNDA: MONTO DEL CONTRATO.-

EL MONTO TOTAL DEL PRESENTE CONTRATO ES POR LA CANTIDAD DE: -----

\$----- (-----  
-----/100 M.N.) MAS EL 16% DEL IMPUESTO AL VALOR AGREGADO.

### TERCERA: PLAZO DE EJECUCIÓN.-

EL "CONTRATISTA" SE OBLIGA A INICIAR LA OBRA OBJETO DE ÉSTE CONTRATO EL DÍA -- DE -----  
-- DE 20--, Y CONCLUIRLA EL DÍA -- DE ----- DE 20--, DE CONFORMIDAD CON EL PROGRAMA DE OBRA CALENDARIZADO CONVENIDO PREVIAMENTE CON LA "JUNTA".

SALVO PACTO EXPRESO EN CONTRARIO, TODOS LOS TÉRMINOS ESTIPULADOS EN ÉSTE CONTRATO SE ENTENDERAN COMO DÍAS CALENDARIO, COMPRENDIENDO AQUÉLLOS QUE SEGÚN LA LEY SEAN INHÁBILES PERO CUANDO UN PLAZO TERMINE EN UN DÍA INHÁBIL, CONCLUIRÁ A LAS 24 HORAS DEL DÍA HÁBIL SIGUIENTE.

### CUARTA: DISPONIBILIDAD DEL INMUEBLE Y DOCUMENTOS ADMINISTRATIVOS.-

LA "JUNTA" SE OBLIGA A PONER A DISPOSICIÓN DE EL "CONTRATISTA", ÉL O LOS INMUEBLES EN QUE DEBAN LLEVARSE A CABO LOS TRABAJOS MATERIA DE ÉSTE CONTRATO, ASÍ COMO LOS DICTÁMENES, PERMISOS, LICENCIAS, Y DEMÁS AUTORIZACIONES QUE SEAN RESPONSABILIDAD DE LA "JUNTA" Y QUE SE REQUIERAN PARA SU REALIZACIÓN.

#### **QUINTA: ANTICIPOS.-**

PARA LA CONSTRUCCIÓN DE OFICINAS, ALMACENES, BODEGAS E INSTALACIONES, TRASLADO DE MAQUINARIA Y EQUIPO DE CONSTRUCCIÓN E INICIO DE LOS TRABAJOS, LA "JUNTA" OTORGARÁ UN ANTICIPO POR EL 10 % (DIEZ POR CIENTO I.V.A. INCLUIDO) DE LA ASIGNACIÓN APROBADA AL CONTRATO CORRESPONDIENTE, PARA EL PRIMER EJERCICIO PRESUPUESTARIO, EL "CONTRATISTA" SE OBLIGA A UTILIZARLO EN DICHS TRABAJOS.

ADEMÁS DEL ANTICIPO ANTERIOR, LA "JUNTA" OTORGARÁ DE LA ASIGNACIÓN AUTORIZADA UN ANTICIPO POR EL 25% (VEINTE POR CIENTO I.V.A. INCLUIDO) PARA LA COMPRA DE EQUIPOS Y MATERIALES DE INSTALACIÓN PERMANENTE Y DEMÁS INSUMOS NECESARIOS, PARA LA REALIZACIÓN DE LOS TRABAJOS OBJETO DE ÉSTE CONTRATO.

EL OTORGAMIENTO Y AMORTIZACIÓN DE LOS ANTICIPOS SE SUJETARÁ A LOS PROCEDIMIENTOS ESTABLECIDOS AL RESPECTO POR LA LEY DE OBRAS PÚBLICAS Y SERVICIOS RELACIONADOS CON LAS MISMAS DEL ESTADO DE SINALOA, EL REGLAMENTO DE LA LEY DE OBRAS PÚBLICAS Y SERVICIOS RELACIONADOS CON LAS MISMAS DEL ESTADO DE SINALOA Y LAS REGLAS GENERALES PARA LA CONTRATACIÓN Y EJECUCIÓN DE LAS OBRAS PÚBLICAS Y DE LOS SERVICIOS RELACIONADOS CON LAS MISMAS PARA LAS DEPENDENCIAS Y ENTIDADES DE LA ADMINISTRACIÓN PÚBLICA ESTATAL Y FEDERAL.

UNA VEZ ACORDADO EL ANTICIPO POR LA "JUNTA", EL "CONTRATISTA" DENTRO DE LOS 15 (QUINCE) DÍAS NATURALES SIGUIENTES A PARTIR DE LA FECHA DE ADJUDICACIÓN, DEBERÁ PRESENTAR A LA "JUNTA", PÓLIZA DE FIANZA POR EL 100% DEL IMPORTE DEL ANTICIPO, OTORGADA POR INSTITUCIÓN DE FIANZAS DEBIDAMENTE AUTORIZADA Y ACEPTABLE PARA LA "JUNTA".

LA FIANZA OTORGADA PARA GARANTIZAR LA CORRECTA INVERSIÓN DEL ANTICIPO, SE CANCELARÁ CUANDO EL CONTRATISTA HAYA AMORTIZADO EL IMPORTE TOTAL DEL MISMO, PREVIA AUTORIZACIÓN ESCRITA DE LA "JUNTA".

EN EL CASO DE RESCISIÓN DEL CONTRATO, EL SALDO POR AMORTIZAR SE REINTEGRARÁ A LA CONTRATANTE EN EL PLAZO Y TÉRMINOS QUE SEÑALA EL REGLAMENTO DE LA LEY DE OBRAS PÚBLICAS DEL ESTADO DEL SINALOA Y SI SE INCUMPLE CON LO ESTABLECIDO POR ÉSTOS ORDENAMIENTOS, DEBERÁ PAGAR EL "CONTRATISTA" GASTOS FINANCIEROS CONFORME A UNA TASA QUE SERÁ IGUAL A LA ESTABLECIDA POR LA LEY DE INGRESOS DE LA FEDERACIÓN, EN LOS CASOS DE PRÓRROGA PARA EL PAGO DE CRÉDITO FISCAL, LOS CARGOS FINANCIEROS SE CALCULARÁN EN BASE AL SALDO NO AMORTIZADO Y SE COMPUTARÁN POR DÍAS CALENDARIO DESDE QUE SE VENCIO EL PLAZO, HASTA LA FECHA EN QUE SE PONGA LA CANTIDAD A DISPOSICIÓN DE "LA JUNTA".

#### **SEXTA : FORMA DE PAGO.-**

LAS PARTES CONVIENEN QUE LOS TRABAJOS OBJETO DEL PRESENTE CONTRATO, SE PAGUEN POR CONDUCTO DE LA JUNTA MUNICIPAL DE AGUA POTABLE Y ALCANTARILLADO DE CULIACÁN, CON DOMICILIO EN BLVD. ROLANDO ARJONA AMÁBILIS No. 2571 NORTE, COLONIA DESARROLLO URBANO TRES RÍOS EN LA CIUDAD DE CULIACÁN, SINALOA., MEDIANTE ESTIMACIONES QUE ABARCARÁN UN PERÍODO MÁXIMO DE 30 DÍAS NATURALES, LAS QUE SERÁN PRESENTADAS POR EL "CONTRATISTA" A LA RESIDENCIA DE SUPERVISIÓN, DENTRO DE LOS 2 DÍAS HÁBILES SIGUIENTES A LA FECHA DE CORTE. LAS ESTIMACIONES SE TRAMITARÁN CONTRA LA PRESENTACIÓN DE FACTURAS, EL AVISO DE ALTA AUTORIZANDO EL PAGO ESTARÁ CONDICIONADO, ADEMÁS AL CUMPLIMIENTO GENERAL DE LAS ESPECIFICACIONES Y PROGRAMAS DE OBRA PACTADOS; CUANDO NO SEAN PRESENTADAS EN LOS TÉRMINOS ANTES SEÑALADOS, SE INCORPORARÁN A LA SIGUIENTE ESTIMACIÓN PARA QUE LA "JUNTA" INICIE SU TRÁMITE DE PAGO.

EL PAGO SE HARÁ A "EL CONTRATISTA" A TRAVÉS DE ESTIMACIONES, ELABORANDO LOS CONTRARECIBOS CORRESPONDIENTES CONTRA LA ENTREGA DE LA ESTIMACIÓN, PARA QUE LE SEAN CUBIERTAS POR "LA JUNTA", DENTRO DE UN PLAZO NO MAYOR DE 30 DÍAS NATURALES, CONTADOS A PARTIR DE LA FECHA EN QUE LOS HUBIERA RECIBIDO EL RESIDENTE DE SUPERVISIÓN Y DE LA OBRA DE QUE SE TRATE, EL PAGO SE LLEVARÁ A CABO EN MONEDA NACIONAL.

TRATÁNDOSE DE PAGOS EN EXCESO, EL "CONTRATISTA" DEBERÁ REINTEGRAR LAS CANTIDADES RECIBIDAS EN EXCESO, MÁS LOS INTERESES CORRESPONDIENTES CONFORME A UNA TASA QUE SERÁ IGUAL A LA ESTABLECIDA POR LA LEY DE INGRESOS DE LA FEDERACIÓN, EN LOS CASOS DE PRÓRROGA PARA EL PAGO DEL CRÉDITO FISCAL, Y SE COMPUTARÁN POR DÍAS CALENDARIOS DESDE LA FECHA DE PAGO HASTA LA FECHA QUE SE PONGAN EFECTIVAMENTE LAS CANTIDADES A DISPOSICIÓN DE LA "JUNTA" CON FUNDAMENTO EN LA LEY DE OBRAS PÚBLICAS Y SERVICIOS RELACIONADOS CON LAS MISMAS DEL ESTADO DE SINALOA.

#### **SÉPTIMA : GARANTÍAS.-**

##### **GARANTIA DE CUMPLIMIENTO:**

EL "CONTRATISTA" SE OBLIGA A CONSTITUIR PÓLIZA DE FIANZA DENTRO DE LOS 15 (QUINCE) DIAS NATURALES POSTERIORES AL FALLO POR EL EQUIVALENTE AL 10% (DIEZ POR CIENTO SIN I.V.A.) DEL MONTO TOTAL CONTRATADO DE LA OBRA, CON COMPAÑÍA AFIANZADORA A SU ELECCIÓN, EN LA FORMA, TÉRMINOS Y PROCEDIMIENTOS PREVISTOS POR LA LEY DE OBRAS PÚBLICAS Y SERVICIOS RELACIONADOS CON LAS MISMAS DEL ESTADO DE SINALOA, EL REGLAMENTO DE LA LEY DE OBRAS PÚBLICAS SERVICIOS RELACIONADOS CON LAS MISMAS DEL ESTADO DE SINALOA Y LAS REGLAS GENERALES PARA LA CONTRATACIÓN Y EJECUCIÓN DE LAS OBRAS PÚBLICAS Y DE LOS SERVICIOS RELACIONADOS CON LAS MISMAS, PARA LAS DEPENDENCIAS Y ENTIDADES DE LA ADMINISTRACIÓN PÚBLICA ESTATAL Y FEDERAL.

##### **GARANTIA DE VICIOS OCULTOS.-**

CONCLUÍDA LA OBRA POR "EL CONTRATISTA", NO OBSTANTE SU RECEPCIÓN FORMAL, "EL CONTRATISTA" SE OBLIGA A RESPONDER DE LOS DEFECTOS Y DE LOS VICIOS OCULTOS, ASÍ COMO DE CUALQUIER RESPONSABILIDAD EN QUE HUBIERE INCURRIDO, EN LOS TÉRMINOS SEÑALADOS EN ÉSTE CONTRATO, ADEMÁS LO PRECEPTUADO EN EL CÓDIGO CIVIL PARA EL DISTRITO FEDERAL Y DE OBSERVANCIA EN MATERIA FEDERAL.

PARA GARANTIZAR DURANTE UN PLAZO DE 12 MESES EL CUMPLIMIENTO DE LAS OBLIGACIONES A QUE SE REFIERE EL PÁRRAFO ANTERIOR, PREVIAMENTE A LA RECEPCIÓN DE LOS TRABAJOS, EL CONTRATISTA DEBERÁ CONSTITUIR PÓLIZA DE FIANZA POR EL EQUIVALENTE AL 10% (DIEZ POR CIENTO) DEL MONTO TOTAL EJERCIDO DE LA OBRA, CON COMPAÑÍA AFIANZADORA A SU ELECCIÓN.

DICHAS GARANTIAS TENDRÁN COMO BENEFICIARIO A LA JUNTA MUNICIPAL DE AGUA POTABLE Y ALCANTARILLADO DE CULIACÁ. QUEDARÁN A SALVO LOS DERECHOS DE "LA JUNTA" PARA EXIGIR EL PAGO DE LAS CANTIDADES NO CUBIERTAS DE LA INDEMNIZACIÓN QUE A SU JUICIO CORRESPONDA UNA VEZ QUE SE HAGAN EFECTIVAS LAS GARANTÍAS CONSTITUÍDAS CONFORME A ÉSTA CLÁUSULA.

EN ÉSTE CONTRATO LA OBRA NO CONSTA DE PARTES QUE PUEDAN CONSIDERARSE UTILIZABLES, POR LO CUAL NO EXISTIRÁN PÓLIZAS DE FIANZA PARCIALES.

#### **OCTAVA : BITÁCORA.-**

AMBAS PARTES CONVIENEN EN HACER USO DE LA BITÁCORA, QUE SE LLEVARÁ POR TRIPLICADO; EL ORIGINAL QUEDARÁ BAJO LA GUARDIA Y CUSTODIA DE LA "JUNTA", EN ELLA HARÁN LAS ANOTACIONES CORRESPONDIENTES A CADA INDICACIÓN Y/O SOLICITUD; DEBERÁ SER FIRMADA POR LOS REPRESENTANTES DE LAS PARTES; LLENADA LA PÁGINA COMPLETA O CANCELADO EL ESPACIO EN CASO DE NO USO, BAJO AUTORIZACIÓN DE LAS PARTES SE ENTREGARÁ UNA COPIA A EL "CONTRATISTA" Y LAS OTRAS QUEDARÁN EN PODER DE LA "JUNTA".

#### **NOVENA : TRABAJOS EXTRAORDINARIOS.-**

CUANDO A JUICIO DE EL "CONTRATISTA" SEA NECESARIO LLEVAR A CABO TRABAJOS QUE NO ESTÉN COMPRENDIDOS EN EL PRESUPUESTO, SE PROCEDERÁ EN LA SIGUIENTE FORMA:

SI EXISTEN CONCEPTOS Y PRECIOS UNITARIOS ESTIPULADOS EN EL PRESUPUESTO DEL CONTRATO QUE SEAN APLICABLES A LOS TRABAJOS DE QUE SE TRATE, LA "JUNTA" SOLICITARÁ A



EL "CONTRATISTA" SU EJECUCIÓN; Y ÉSTA ÚLTIMA, EN EL TÉRMINO QUE ESTABLEZCA LA "JUNTA", RESOLVERÁ SI ACEPTA SU REALIZACIÓN.

SI PARA ÉSTOS TRABAJOS NO EXISTIEREN CONCEPTOS PARA LA FIJACIÓN DE SU COSTO Y SI LA "JUNTA" CONSIDERA FACTIBLE DETERMINAR LOS PRECIOS CON BASE EN ELEMENTOS ESTABLECIDOS EN EL PRESUPUESTO BASE, PROCEDERÁ A DETERMINAR DICHOS PRECIOS CON LA INTERVENCIÓN DE EL "CONTRATISTA", Y ÉSTE RESOLVERÁ SI ACEPTA LA EJECUCIÓN DE LOS TRABAJOS CONFORME A TALES PRECIOS EN EL PLAZO QUE FIJE LA "JUNTA".

SI NO FUERE POSIBLE DETERMINAR LOS PRECIOS DE LOS TRABAJOS EXTRAORDINARIOS, EL "CONTRATISTA" A REQUERIMIENTO DE LA "JUNTA" Y DENTRO DE UN PLAZO QUE ÉSTA SEÑALE, SOMETERÁ A SU CONSIDERACIÓN DICHOS PRECIOS, ACOMPAÑADOS DE SUS RESPECTIVOS ANÁLISIS, EN LA INTELIGENCIA DE QUE PARA LA FIJACIÓN DE ÉSTOS DEBERÁ APLICARSE EL MISMO CRITERIO QUE SE HUBIERE SEGUIDO PARA LA DETERMINACIÓN DE LOS PRECIOS DE LA OBRA CONTRATADA.

**DÉCIMA: MATERIALES Y EQUIPOS DE INSTALACIÓN PERMANENTE.-**

LOS MATERIALES Y EQUIPOS DE INSTALACIÓN PERMANENTE QUE EN SU CASO LA "JUNTA" SUMINISTRE A EL "CONTRATISTA" O QUE ÉSTE ADQUIERA PARA DESTINARLOS A LA OBRA OBJETO DE ÉSTE CONTRATO, QUEDARÁN BAJO LA CUSTODIA DE ÉSTE ÚLTIMO, QUIEN SE OBLIGA A CONSERVARLOS EN PERFECTO ESTADO Y A DARLES EL USO PARA EL CUAL FUERON SUMINISTRADOS O ADQUIRIDOS, DEBIENDO ACREDITAR SU APLICACIÓN MEDIANTE LA DOCUMENTACIÓN QUE PROPORCIONE LA RESIDENCIA DE SUPERVISIÓN.

EL "CONTRATISTA" DEBERÁ CONSERVAR Y REINTEGRAR A LA "JUNTA" TODO EXCEDENTE, DESPERDICIO UTILIZABLE, REMANENTES DE MATERIALES Y EQUIPOS, CUANDO HAYAN SIDO SUMINISTRADOS POR LA "JUNTA".

EN EL CASO DE QUE EL "CONTRATISTA" NO PUEDA ACREDITAR A PLENA SATISFACCIÓN DE LA "JUNTA", LA INSTALACIÓN DE MATERIALES Y EQUIPO SUMINISTRADOS POR ÉSTA MISMA, O NO PUEDA HACER LA ENTREGA CORRESPONDIENTE, EL PRIMERO SE OBLIGA A PAGARLOS A SU VALOR ACTUALIZADO A LA FECHA DE RECEPCIÓN DE LOS TRABAJOS.

**DÉCIMA PRIMERA: RECEPCIÓN DE LOS TRABAJOS.-**

LA RECEPCIÓN DE LOS TRABAJOS SERÁ TOTAL Y SE REALIZARÁ DENTRO DE UN PLAZO DE 30 DÍAS NATURALES A PARTIR DE QUE "LA JUNTA" VERIFIQUE PREVIO CUMPLIMIENTO DE LA LISTA DE DETALLES, EN CONJUNTO CON LA SUPERVISIÓN Y "EL CONTRATISTA" LA TERMINACIÓN DE LOS TRABAJOS. RESERVÁNDOSE LA "JUNTA" EL DERECHO DE RECLAMAR LOS TRABAJOS FALTANTES O MAL EJECUTADOS.

**DÉCIMA SEGUNDA: REPRESENTANTES DEL CONTRATISTA.-**

EL "CONTRATISTA" SE OBLIGA A ESTABLECER, ANTICIPADAMENTE A LA INICIACIÓN DE LOS TRABAJOS, EN EL SITIO DE REALIZACIÓN DE LOS MISMOS, UN REPRESENTANTE PERMANENTE QUE OBRARÁ COMO SU SUPERINTENDENTE DE CONSTRUCCIÓN, EL CUAL DEBERÁ TENER PODER AMPLIO Y SUFICIENTE PARA TOMAR DECISIONES EN TODO LO RELATIVO AL CUMPLIMIENTO DE ÉSTE CONTRATO. LA "JUNTA" SE RESERVA EL DERECHO DE SU ACEPTACIÓN, EL CUAL PODRÁ EJERCER EN CUALQUIER TIEMPO.

EL SUPERINTENDENTE DE CONSTRUCCIÓN DESIGNADO POR EL "CONTRATISTA" TENDRÁ LA OBLIGACIÓN DE CONOCER EL CONTRATO, EL PROYECTO Y LAS ESPECIFICACIONES TÉCNICAS Y DEBERÁ ESTAR FACULTADO PARA DIRIGIR LA EJECUCIÓN DE LOS TRABAJOS A QUE SE REFIERE ÉSTE CONTRATO, ASÍ COMO PARA ACEPTAR U OBJETAR LAS ESTIMACIONES DE OBRA QUE SE FORMULEN Y EN GENERAL, PARA ACTUAR A NOMBRE DE EL "CONTRATISTA", CON LAS FACULTADES LEGALES NECESARIAS PARA EL CUMPLIMIENTO DE ESTE CONTRATO.

**DÉCIMA TERCERA: RELACIONES LABORALES.-**

EL "CONTRATISTA", COMO EMPRESARIO Y PATRÓN DEL PERSONAL QUE OCUPA CON MOTIVO DE LOS TRABAJOS MATERIA DEL CONTRATO, SERÁ EL ÚNICO RESPONSABLE DE LAS OBLIGACIONES DERIVADAS DE LAS DISPOSICIONES LEGALES Y DEMÁS ORDENAMIENTOS EN MATERIA DE TRABAJO Y DE SEGURIDAD SOCIAL. EL "CONTRATISTA" CONVIENE, POR LO MISMO, EN RESPONDER DE TODAS LAS RECLAMACIONES QUE SUS TRABAJADORES PRESENTAREN EN SU CONTRA O EN CONTRA DE LA "JUNTA", EN RELACIÓN CON LOS TRABAJOS OBJETO DEL CONTRATO.

#### **DÉCIMA CUARTA: RESPONSABILIDADES DEL CONTRATISTA.-**

EL "CONTRATISTA" SE OBLIGA A QUE LOS MATERIALES Y EQUIPO QUE SE UTILICEN EN LOS TRABAJOS OBJETO DE LA OBRA MOTIVO DEL CONTRATO, CUMPLAN CON LAS NORMAS DE CALIDAD ESTABLECIDAS EN LAS ESPECIFICACIONES DE ÉSTE CONTRATO Y A QUE LA REALIZACIÓN DE TODAS Y CADA UNA DE LAS PARTES DE DICHA OBRA SE EFECTÚEN A SATISFACCIÓN DE LA "JUNTA", ASÍ COMO A RESPONDER, POR SU CUENTA Y RIESGO, DE LOS DEFECTOS Y VICIOS OCULTOS DE LA MISMA Y DE LOS DAÑOS Y PERJUICIOS QUE POR INOBSERVANCIA O NEGLIGENCIA DE SU PARTE SE LLEGUEN A CAUSAR A LA "JUNTA" O A TERCEROS, EN CUYO CASO SE HARÁ EFECTIVA LA GARANTÍA OTORGADA PARA EL CUMPLIMIENTO DEL CONTRATO, HASTA POR SU MONTO TOTAL.

IGUALMENTE, EL "CONTRATISTA" SE OBLIGA A NO CEDER O SUBCONTRATAR A TERCERAS PERSONAS, FÍSICAS O MORALES, SUS DERECHOS Y OBLIGACIONES DERIVADOS DE ÉSTE CONTRATO Y SUS ANEXOS, ASÍ COMO LOS DERECHOS DE COBRO SOBRE LOS BIENES O TRABAJOS EJECUTADOS QUE AMPARA ESTE CONTRATO SIN PREVIA APROBACIÓN EXPRESA Y POR ESCRITO DE LA "JUNTA, EN LOS TERMINOS DE LA LEY OBRAS PÚBLICAS Y EL REGLAMENTO DE LA LEY DE OBRAS PÚBLICAS Y SERVICIOS RELACIONADOS CON LAS MISMAS DEL ESTADO DE SINALOA.

EL "CONTRATISTA" SERÁ EL ÚNICO RESPONSABLE DE LA EJECUCIÓN DE LAS OBRAS CUANDO ÉSTAS NO SE HAYAN REALIZADO CONFORME A LO ESTIPULADO EN EL CONTRATO O DE ACUERDO A LAS ESPECIFICACIONES QUE POR ESCRITO LE PROPORCIONE LA "JUNTA", ÉSTE ORDENARA SU REPARACIÓN O REPOSICIÓN INMEDIATA Y SERÁN POR CUENTA DE EL "CONTRATISTA".

EL "CONTRATISTA" SERÁ RESPONSABLE DE LOS DAÑOS Y PERJUICIOS QUE CAUSE A LA "JUNTA" O A TERCERAS PERSONAS CON MOTIVO DE LA EJECUCIÓN DE LAS OBRAS POR NO AJUSTARSE AL CONTRATO, POR INOBSERVANCIA DE LAS LEYES Y REGLAMENTOS APLICABLES. LOS RIESGOS Y LA CONSERVACIÓN DE LAS OBRAS HASTA EL MOMENTO DE SU ENTREGA DEFINITIVA A LA "JUNTA", SERÁN A CARGO DE EL "CONTRATISTA".

#### **DÉCIMA QUINTA: PENAS CONVENCIONALES POR INCUMPLIMIENTO DE PROGRAMA.-**

LA "JUNTA" TENDRÁ LA FACULTAD DE VERIFICAR SI LAS OBRAS OBJETO DE ÉSTE CONTRATO SE ESTÁN EJECUTANDO POR EL "CONTRATISTA" DE ACUERDO CON EL PROGRAMA DE OBRA APROBADO; PARA LO CUAL, LA "JUNTA" COMPARARÁ PERIÓDICAMENTE, CONTRA EL PROGRAMA, EL AVANCE DE LAS OBRAS.

SI, COMO CONSECUENCIA DE LA COMPARACIÓN A QUE SE REFIERE EL PÁRRAFO ANTERIOR, EL AVANCE DE LAS OBRAS ES MENOR DE LO QUE DEBIÓ REALIZARSE, LA "JUNTA" PROCEDERÁ A RETENER, EN UN TOTAL DE 1 % (UNO POR CIENTO) DE LA DIFERENCIA DE DICHS IMPORTES POR EL NÚMERO DE MESES TRANSCURRIDOS, DESDE LA FECHA PROGRAMADA PARA LA INICIACIÓN DE LA OBRA HASTA LA DE REVISIÓN, POR LO TANTO, MENSUALMENTE SE HARÁ LA RETENCIÓN O DEVOLUCIÓN QUE CORRESPONDA A FIN DE QUE LA RETENCIÓN TOTAL SEA LA INDICADA.

SI DE ACUERDO CON LO ESTIPULADO ANTERIORMENTE, AL EFECTUARSE LA COMPARACIÓN CORRESPONDIENTE AL ÚLTIMO MES DEL PROGRAMA, PROCEDE HACER ALGUNA RETENCIÓN, SU IMPORTE SE APLICARÁ EN BENEFICIO DE LA "JUNTA", A TÍTULO DE PENA CONVENCIONAL, POR EL SIMPLE RETARDO EN EL CUMPLIMIENTO DE LAS OBLIGACIONES A CARGO DE EL "CONTRATISTA".

SI EL "CONTRATISTA" NO CONCLUYE LA OBRA EN LA FECHA SEÑALADA EN EL PROGRAMA, TAMBIÉN COMO PENA CONVENCIONAL, DEBERÁ CUBRIR A LA "JUNTA" MENSUALMENTE Y HASTA EL MOMENTO EN QUE LAS OBRAS QUEDEN CONCLUIDAS, UNA CANTIDAD IGUAL AL 1 % (UNO POR CIENTO) DEL IMPORTE DE LOS TRABAJOS QUE NO SE HAYAN REALIZADO EN LA FECHA DE TERMINACIÓN SEÑALADA EN EL PROGRAMA.

EL PAGO DE LAS PENAS CONVENCIONALES SEÑALADAS EN LOS PÁRRAFOS ANTERIORES ESTARÁ LIMITADO AL 10 % (DIEZ POR CIENTO) DEL MONTO ACTUALIZADO DEL CONTRATO. CUANDO ÉSTE LÍMITE SEA REBASADO LA "JUNTA" PROCEDERÁ A LA REVISIÓN DEL CONTRATO, Y EN SU CASO, A HACER EFECTIVA LA GARANTÍA DE CUMPLIMIENTO RESPECTIVA.

PARA DETERMINAR LAS RETENCIONES Y, EN SU CASO, LA APLICACIÓN DE LAS SANCIONES ESTIPULADAS NO SE TOMARÁN EN CUENTA LAS DEMORAS MOTIVADAS POR CASO FORTUITO O FUERZA MAYOR, O CUALQUIER OTRA CAUSA NO IMPUTABLE AL CONTRATISTA, YA QUE, EN TAL EVENTO LA "JUNTA" HARÁ AL PROGRAMA LAS MODIFICACIONES QUE A SU JUICIO PROCEDA.

EN CASO DE QUE LA "JUNTA" OPTE POR RESCINDIR EL CONTRATO, EN LOS TÉRMINOS ESTABLECIDOS EN LA LEY DE OBRAS PÚBLICAS Y SERVICIOS RELACIONADOS CON LAS MISMAS DEL ESTADO DE SINALOA Y DEL REGLAMENTO DE LA LEY DE OBRAS PÚBLICAS Y SERVICIOS RELACIONADOS CON LAS MISMAS DEL ESTADO DE SINALOA, APLICARÁ LAS PENAS PACTADAS, ADEMÁS DE APLICAR SI DA LUGAR A ELLO, LA FIANZA OTORGADA CONFORME A LAS PROPIAS REGLAS.

#### **DÉCIMA SEXTA: SUSPENSIÓN TEMPORAL DEL CONTRATO.-**

LA "JUNTA" PODRÁ SUSPENDER TEMPORALMENTE, EN TODA O EN PARTE LA OBRA CONTRATADA, EN CUALQUIER MOMENTO, POR CAUSAS JUSTIFICADAS O POR RAZONES DE INTERÉS GENERAL, SIN QUE ELLO IMPLIQUE SU TERMINACIÓN DEFINITIVA, PARA ELLO LA JUNTA NOTIFICARÁ CON CINCO DÍAS DE ANTICIPACIÓN DICHA SUSPENSIÓN. EL PRESENTE CONTRATO PODRÁ CONTINUAR PRODUCIENDO TODOS SUS EFECTOS LEGALES UNA VEZ QUE HAYAN DESAPARECIDO LAS CAUSAS QUE MOTIVARON DICHA SUSPENSIÓN.

#### **DÉCIMA SÉPTIMA: RESCISIÓN ADMINISTRATIVA DEL CONTRATO.-**

EN CASO DE RESCISIÓN DEL CONTRATO POR CAUSAS IMPUTABLES A EL "CONTRATISTA", LA JUNTA PROCEDERÁ A HACER EFECTIVAS LAS GARANTÍAS Y SE ABSTENDRÁ DE CUBRIR LOS IMPORTES RESULTANTES DE TRABAJOS EJECUTADOS AÚN NO LIQUIDADOS, HASTA QUE SE OTORQUE EL FINIQUITO CORRESPONDIENTE LO QUE DEBERÁ EFECTUARSE DENTRO DE LOS 40 DÍAS NATURALES SIGUIENTES A LA FECHA DE NOTIFICACIÓN DE LA RESCISIÓN. EN DICHO FINIQUITO DEBERÁ PREVERSE EL SOBRECOSTO DE LOS TRABAJOS AÚN NO EJECUTADOS QUE SE ENCUENTREN ATRASADOS CONFORME AL PROGRAMA VIGENTE, ASÍ COMO LO RELATIVO A LA RECUPERACIÓN DE LOS MATERIALES Y EQUIPO QUE, EN SU CASO, LE HAYAN SIDO ENTREGADOS.

LO ANTERIOR ES SIN PERJUICIO DE LAS RESPONSABILIDADES QUE PUDIERAN EXISTIR. LA "JUNTA" PROCEDERÁ A LA RESCISIÓN DEL CONTRATO CUANDO EL CONTRATISTA NO INICIE LOS TRABAJOS EN LA FECHA PACTADA, SUSPENDA INJUSTIFICADAMENTE LOS TRABAJOS O INCUMPLA CON EL PROGRAMA DE EJECUCIÓN POR FALTA DE MATERIALES, TRABAJADORES O EQUIPOS DE CONSTRUCCIÓN Y NO REPARE O REPONGA ALGUNA PARTE DE LA OBRA RECHAZADA QUE NO CUMPLA CON LAS ESPECIFICACIONES DE CONSTRUCCIÓN O NORMAS DE CALIDAD, ASÍ COMO CUALQUIER OTRA CAUSA QUE IMPLIQUE CONTRAVENCIÓN A LOS TÉRMINOS DEL CONTRATO.

CUANDO LA "JUNTA" DETERMINE JUSTIFICADAMENTE LA RESCISIÓN ADMINISTRATIVA DEL CONTRATO, LA DECISIÓN CORRESPONDIENTE SE COMUNICARÁ POR ESCRITO A EL "CONTRATISTA" EXPONIENDO LAS RAZONES QUE AL RESPECTO SE TUVIERON PARA QUE ÉSTE DENTRO DEL TÉRMINO DE 20 DÍAS NATURALES CONTADOS A PARTIR DE LA FECHA EN QUE RECIBA LA NOTIFICACIÓN DE RESCISIÓN, MANIFIESTE LO QUE A SU DERECHO CONVENGA, EN CUYO CASO LA "JUNTA" RESOLVERÁ LO PROCEDENTE DENTRO DEL PLAZO DE 20 DÍAS NATURALES SIGUIENTES A LA FECHA EN QUE HUBIERE RECIBIDO EL ESCRITO DE CONTESTACIÓN DE EL "CONTRATISTA".

#### **DÉCIMA OCTAVA: OBLIGACIONES.-**

LAS PARTES SE OBLIGAN A SUJETARSE ESTRICTAMENTE, PARA LA EJECUCIÓN DE LA OBRA OBJETO DE ÉSTE CONTRATO, A TODAS Y CADA UNA DE LAS CLÁUSULAS QUE LO INTEGRAN, ASÍ COMO A LOS TÉRMINOS, LINEAMIENTOS, PROCEDIMIENTOS Y REQUISITOS QUE ESTABLECE LA LEY DE OBRAS PÚBLICAS Y SERVICIOS RELACIONADOS CON LAS MISMAS DEL ESTADO DE SINALOA, EL REGLAMENTO DE LA LEY DE OBRAS PÚBLICAS Y SERVICIOS RELACIONADOS CON LAS MISMAS DEL ESTADO DE SINALOA Y LAS REGLAS GENERALES PARA LA CONTRATACIÓN Y EJECUCIÓN DE LAS OBRAS PÚBLICAS Y DE LOS SERVICIOS RELACIONADOS CON LAS MIMAS PARA LAS DEPENDENCIAS Y ENTIDADES DE LA ADMINISTRACIÓN PÚBLICA ESTATAL Y FEDERAL.

#### **DÉCIMA NOVENA: SUMINISTROS DE PARTE DE LA "JUNTA"**

LA "JUNTA" PROPORCIONARÁ A EL "CONTRATISTA" LOS MATERIALES O EQUIPOS DE INSTALACIÓN PERMANENTE, SEGÚN EL PROGRAMA DE OBRA CONVENIDO ENTRE LA "JUNTA" Y EL "CONTRATISTA" QUE CONSISTE EN: -----  
-----

#### **VIGÉSIMA: CONFIDENCIALIDAD Y PROPIEDAD DE LOS TRABAJOS.-**

EL "CONTRATISTA" SE OBLIGA A NO DIVULGAR POR MEDIO DE PUBLICACIONES, CONFERENCIAS, INFORMES O EN CUALQUIER OTRA FORMA, NI APROVECHAR EN SU BENEFICIO LOS DATOS Y RESULTADOS OBTENIDOS DE LOS TRABAJOS MATERIA DE ÉSTE CONTRATO SIN AUTORIZACIÓN PREVIA Y POR ESCRITO DE LA "JUNTA", PUÉS DICHS DATOS Y RESULTADOS SON PROPIEDAD DE LA "JUNTA", ASI MISMO LA JUNTA SE OBLIGA A MANTENER DE MANERA CONFIDENCIAL EL CONTENIDO DEL PRESENTE CONTRATO A EXCEPCIÓN DE LO QUE INDIQUEN LAS DISPOSICIONES LEGALES.

#### **VIGÉSIMA PRIMERA: DISCREPANCIAS.-**

AMBAS PARTES CONVIENEN QUE EN CASO DE EXISTIR DISCREPANCIAS ENTRE LAS ESPECIFICACIONES, CONDICIONES O TERMINOS ESTABLECIDOS EN ÉSTE CONTRATO Y SUS ANEXOS, PREVALECEERÁN AQUELLOS QUE SEAN MÁS FAVORABLES A "LA JUNTA".

#### **VIGESIMA SEGUNDA: OTRAS ESTIPULACIONES ESPECÍFICAS.-**

EL "CONTRATISTA" ACEPTA, QUE DE LAS ESTIMACIONES QUE SE LE CUBRAN, SE HAGAN LAS SIGUIENTES DEDUCCIONES:

- A) EL 3% POR CONCEPTO DE INSPECCIÓN Y VIGILANCIA DE LA CONTRALORÍA GENERAL Y DESARROLLO ADMINISTRATIVO DEL GOBIERNO DEL ESTADO.
- B) CUALQUIERA OTRA A LA QUE LA "JUNTA" ESTÉ OBLIGADA.

#### **VIGÉSIMA TERCERA: DERECHO DEL ORGANISMO DE MODIFICAR LAS CANTIDADES AL MOMENTO DE LA ADJUDICACIÓN**

"JAPAC" SE RESERVA EL DERECHO DE AUMENTAR O DISMINUIR LAS CANTIDADES DE OBRA CONSIGNADOS EN EL CATÁLOGO DE CONCEPTOS CORRESPONDIENTE, HASTA DE UN 25%, SIN QUE VARIÉN LOS PRECIOS UNITARIOS U OTRAS ESTIPULACIONES Y CONDICIONES.

#### **VIGÉSIMA CUARTA: JURISDICCIÓN Y TRIBUNALES COMPETENTES.-**

PARA LA INTERPRETACIÓN Y CUMPLIMIENTO DEL PRESENTE CONTRATO, LAS PARTES SE SOMETEN A LA JURISDICCIÓN Y COMPETENCIA DE LOS TRIBUNALES COMPETENTES CON SEDE EN LA CIUDAD DE CULIACÁN DEL ESTADO DE SINALOA; POR TANTO, EL "CONTRATISTA" RENUNCIA AL FUERO QUE PUDIERÁ CORRESPONDERLE POR RAZÓN DE SU DOMICILIO, PRESENTE O FUTURO, O POR CUALQUIER OTRA CAUSA.

EL PRESENTE CONTRATO SE FIRMA POR DUPLICADO EN LA CIUDAD DE CULIACÁN ROSALES, ESTADO DE SINALOA; A LOS ----- DÍAS DEL MES DE ----- DEL AÑO DOS MIL -----

**JUNTA MUNICIPAL DE AGUA POTABLE  
Y ALCANTARILLADO DE CULIACÁN**

---

**ING. JESÚS HIGUERA LAURA**  
GERENTE GENERAL

---

**ING. JOSÉ GPE. MEZA DURÁN**  
GERENTE DE OBRAS

---

**ING. GILDARDO PLASCENCIA SÁNCHEZ**  
JEFE DE CONTRATACIÓN DE OBRAS

**“EL CONTRATISTA”**

---

REPRESENTANTE LEGAL



## BASES

### 6.2 FIRMA DEL CONTRATO.

Previamente a la firma del contrato, el licitante ganador presentará para su cotejo, copia certificada de los documentos con los que se acredite la existencia legal de la persona moral y las facultades de su representante para suscribir el contrato correspondiente, y el escrito en el que designe al superintendente de construcción, previamente al inicio de los trabajos, en cumplimiento con la Ley.

La presentación de estos documentos servirá para constatar que la persona moral cumple con los requisitos legales necesarios, sin perjuicio de su análisis detallado.

El licitante a quien se le adjudique el contrato, previamente a la formalización del mismo, deberá firmar la totalidad de la documentación que integre su proposición, en razón de formar parte integrante del contrato y designar como su representante ante la Convocante al superintendente de construcción que cuente con firma electrónica avanzada para llevar a cabo, conjuntamente con el residente de obra, la elaboración, apertura, anotaciones, control y seguimiento de la bitácora de obra por medios remotos de comunicación electrónica.

La adjudicación del contrato obligará a la Convocante y a la persona en quien hubiere recaído, a formalizar el contrato respectivo dentro de los 15 (quince) días naturales siguientes al de la notificación del fallo. No podrá formalizarse el contrato si no se encuentra garantizado.

Si el interesado no firmare el contrato por causas imputables al mismo, dentro del plazo a que se refiere la Ley, perderá en favor de la Convocante la garantía que hubiere otorgado y su derecho a ser contratado, y en su caso, la Convocante podrá, de conformidad con la Ley, sin necesidad de un nuevo procedimiento de licitación, adjudicar el contrato al participante que haya presentado la siguiente proposición solvente que resulte económicamente más conveniente para el Estado, de conformidad con lo asentado en el fallo y el punto 6.6 de esta convocatoria a la licitación, siempre que la diferencia en precio con respecto a la proposición que inicialmente hubiere resultado ganadora, no sea superior al 10% (diez por ciento).

Si la Convocante no firmare el contrato respectivo o cambia las condiciones de esta convocatoria a la licitación que motivaron el fallo correspondiente, el licitante ganador, sin incurrir en responsabilidad, no estará obligado a ejecutar la obra. En este supuesto, la Convocante, a solicitud escrita del licitante, cubrirá a éste los gastos no recuperables que hubiere realizado para preparar y elaborar su proposición, siempre que éstos sean razonables, estén debidamente comprobados y se relacionen directamente con el presente procedimiento de contratación, conforme a lo previsto en la Ley.

### 6.3 COMPROBACIÓN DEL LICITANTE DE ESTAR AL CORRIENTE EN EL PAGO DE SUS IMPUESTOS.

Para dar cumplimiento a lo dispuesto por el artículo 32-D, primero, segundo, tercero y cuarto párrafos del Código Fiscal de la Federación, las reglas I.2.1.16 y II.2.1.11 de la Segunda Resolución de Modificaciones a la Resolución Miscelánea Fiscal para 2012, publicada en el Diario Oficial de la Federación del 28 de diciembre de 2011 y al "Oficio Circular por el que se establece el procedimiento que deberán observar las dependencias y entidades de la Administración Pública Federal y las entidades federativas que realicen contrataciones con recursos federales, previo a la formalización de los contratos o pedidos que sean celebrados bajo el ámbito de las leyes de Adquisiciones, Arrendamientos y Servicios del Sector Público, y de Obras Públicas y Servicios Relacionados con las Mismas, para verificar que los proveedores o contratistas están al corriente en sus obligaciones fiscales", número UNAOPSP/309/0743/2008, emitido por la Secretaría de la Función Pública, publicado en el Diario Oficial de la Federación del 19 de septiembre de 2008, se observará lo siguiente:



## BASES

La Convocante exigirá del contribuyente con quien se vaya a celebrar el contrato, le presente documento vigente expedido por el Servicio de Administración Tributaria, en el que se emita opinión sobre el cumplimiento de sus obligaciones fiscales.

Para efectos de lo anterior, el licitante con quien se vaya a celebrar el contrato, previamente a su formalización, deberá solicitar la opinión sobre el cumplimiento de sus obligaciones al Servicio de Administración Tributaria, en los términos de lo dispuesto por la regla II.2.1.11 y a que se refiere la regla I.2.1.16, de la Segunda Resolución de Modificaciones a la Resolución Miscelánea Fiscal para 2012 y presentar al área responsable de la contratación de la Convocante el "acuse de recepción" con el que se compruebe que se realizó la solicitud de opinión.

De conformidad con lo dispuesto en la regla II.2.1.11 de la Segunda Resolución de Modificaciones a la Resolución Miscelánea Fiscal para el documento con la opinión en sentido positivo sobre el cumplimiento de obligaciones a que se refiere 2012, la fracción I de dicha regla, tendrá una vigencia durante un período de 30 días naturales a partir de la fecha de emisión de la opinión correspondiente a través de la página de internet del Servicio de Administración Tributaria.

Cuando dos o más personas, físicas y/o morales, decidan agruparse para presentar una sola proposición en los términos a que se refiere la Ley de Obras Públicas y Servicios Relacionados con las Mismas del Estado de Sinaloa, y resulten adjudicatarias del contrato, cada una deberá presentar en lo individual, el "acuse de recepción" o "acuse de respuesta" emitido por el Servicio de Administración Tributaria, sobre el cumplimiento de sus obligaciones fiscales.

No se requerirá el "acuse de recepción" del Servicio de Administración Tributaria en el caso de que se lleguen a celebrar convenios modificatorios al contrato.

En el supuesto de que el licitante que resulte adjudicatario del contrato, no presente el "acuse de recepción" o "acuse de respuesta" emitido por el Servicio de Administración Tributaria, sobre la opinión del cumplimiento de sus obligaciones fiscales, o de recibirse respuesta en sentido negativo, antes de su formalización, la Convocante se abstendrá de firmar el contrato respectivo en cumplimiento a lo dispuesto por el artículo 32-D del Código Fiscal de la Federación y punto 8 del "Oficio Circular por el que se establece el procedimiento que deberán observar las dependencias y entidades de la Administración Pública Federal y las entidades federativas que realicen contrataciones con recursos federales, previo a la formalización de los contratos o pedidos que sean celebrados bajo el ámbito de las Leyes de Adquisiciones, Arrendamientos y Servicios del Sector Público, y de Obras Públicas y Servicios Relacionados con las Mismas, para verificar que los proveedores o contratistas están al corriente en sus obligaciones fiscales", número UNAOPSFP/309/0743/2008, emitido por la Secretaría de la Función Pública, publicado en el Diario Oficial de la Federación del 19 de septiembre de 2008, y procederá a remitir a la Secretaría de la Función Pública la documentación de los hechos presumiblemente constitutivos de infracción por la falta de formalización del contrato, por causas imputables al adjudicado.

Con la finalidad de dar cumplimiento a lo antes señalado, el licitante que resulte adjudicatario del contrato, preferentemente dentro de los tres días hábiles posteriores a la fecha en que le sea notificado el fallo o adjudicación correspondiente, deberá solicitar la opinión al Sistema de Administración Tributaria sobre el cumplimiento de sus obligaciones fiscales, mencionando que la opinión se solicita para celebrar contrato de obra pública con la Convocante.



## BASES

### 6.4 GARANTÍAS DEL ANTICIPO; DE CUMPLIMIENTO DEL CONTRATO; Y POR DEFECTOS, VICIOS OCULTOS Y CUALQUIER OTRA RESPONSABILIDAD.

FORMATO DE PÓLIZA DE FIANZA PARA GARANTIZAR ANTICIPO Y CUALQUIER OTRA RESPONSABILIDAD DERIVADA DE LA EJECUCIÓN DE LOS TRABAJOS EN EL CONTRATO DE OBRA PÚBLICA.

ANTE: LA JUNTA MUNICIPAL DE AGUA POTABLE Y ALCANTARILLADO DE CULIACAN

PARA GARANTIZAR POR \_\_\_\_\_, CON DOMICILIO EN \_\_\_\_\_ LA DEBIDA INVERSION O DEVOLUCION DEL IMPORTE TOTAL DEL 10% DEL ANTICIPO OTORGADO PARA INICIO DE LOS TRABAJOS Y EL 25% DE ANTICIPO PARA LA COMPRA DE EQUIPOS Y MATERIALES DE INSTALACION PERMANENTE DERIVADOS DEL CDNTRATO DE OBRA A PRECIOS UNITARIOS Y TIEMPO DETERMINADO No. \_\_\_\_\_, DE FECHA \_\_\_\_\_, CELEBRADO CON LA JUNTA MUNICIPAL DE AGUA POTABLE Y ALCANTARILLADO DE CULIACAN, CON UN IMPORTE DE \$ \_\_\_\_\_ (IMPORTE CON LETRA) MAS I.V.A., RELATIVO A: \_\_\_\_\_ LA PRESENTE FIANZA SE EXPIDE DE CONFORMIDAD CON LA LEY Y REGLAMENTO DE OBRAS PUBLICAS Y SERVICIOS RELACIONADOS CON LAS MISMAS DEL ESTADO DE SINALOA, LAS REGLAS GENERALES PARA LA CONTRATACION Y EJECUCION DE OBRAS PUBLICAS Y DE LOS SERVICIOS RELACIONADOS CON LAS MISMAS PARA LAS DEPENDENCIAS Y ENTIDADES DE LA ADMINISTRACION PUBLICA ESTATAL Y FEDERAL Y ESTARA EN VIGOR HASTA QUE EL IMPORTE DEL ANTICIPO OTORGADO HAYA SIDO AMORTIZADO EN SU TOTALIDAD A SATISFACCION DE LA JUNTA MUNICIPAL DE AGUA POTABLE Y ALCANTARILLADO DE CULIACAN. LA COMPAÑIA AFIANZADORA EXPRESAMENTE DECLARA A).- QUE LA FIANZA SE OTORGA ATENDIENDO A TODAS LAS ESTIPULACIONES CONTENIDAS EN EL CONTRATO Y SUS ANEXOS PARA GARANTIZAR LA DEBIDA INVERSION DEL ANTICIPO QUE SE CONCEDE PARA LA INICIACION DE LOS TRABAJOS DEL CONTRATO, AUN CUANDO PARTE DE ELLOS SE SUBCONTRATEN DE CONFORMIDAD CON LA AUTORIZACION EXPRESA Y POR ESCRITO DE LA JUNTA MUNICIPAL DE AGUA POTABLE Y ALCANTARILLADO DE CULIACAN B).- QUE EN EL CASO DE QUE SEA PRORROGADO EL PLAZO ESTABLECIDO PARA LA TERMINACION DE LOS TRABAJOS A QUE SE REFIERE LA FIANZA O EXISTA ESPERA, SU VIGENCIA QUEDARA AUTOMATICAMENTE PRORROGADA EN CONCORDANCIA CON DICHA PRORROGA O ESPERA C).- QUE PARA CANCELAR LA FIANZA SERA REQUISITO INDISPENSABLE LA CONFORMIDAD EXPRESA Y POR ESCRITO DE LA "JUNTA MUNICIPAL DE AGUA POTABLE Y ALCANTARILLADO DE CULIACAN". D).- LA INSTITUCION AFIANZADORA ACEPTA EXPRESAMENTE SOMETERSE AL PROCEDIMIENTO DE EJECUCION ESTABLECIDO EN LOS ARTICULOS 95 Y 118 DE LA LEY FEDERAL DE INSTITUCIONES DE FIANZAS EN VIGOR.- EL BENEFICIARIO EN SU ESCRITO DE RECLAMACION DEBERA INDICAR CLARAMENTE LOS SIGUIENTE: A).- FECHA DE RECLAMACION, B).- NUMERO DE POLIZA DE FIANZA RELACIONADO CON LA RECLAMACION RECIBIDA, C).- FECHA DE EXPEDICION DE LA FIANZA, D).- MONTO DE LA FIANZA, E).- NOMBRE O DENOMINACION DEL FIADO, F).- NOMBRE O DENOMINACION DEL BENEFICIARIO, G).- DOMICILIO DEL BENEFICIARIO PARA OIR Y RECIBIR NOTIFICACIONES, H).- DESCRIPCION DE LA OBLIGACION GARANTIZADA, I).- REFERENCIA DEL CONTRATO FUENTE ( FECHAS, NUMERO DE CONTRATO, ETC., J).- DESCRIPCION DEL INCUMPLIMIENTO DE LA OBLIGACION GARANTIZADA QUE MOTIVA LA PRESENTACION DE LA RECLAMACION, ACOMPAÑANDO LA DOCUMENTACION QUE SIRVA COMO SOPORTE PARA COMPROBAR LO DECLARADO, Y K).- IMPORTE DE LO RECLAMADO, QUE NUNCA PODRA SER SUPERIOR AL MONTO DE LA FIANZA. / (FIN DE TEXTO).





## BASES

### 6.4.1 GARANTÍA DE CUMPLIMIENTO DEL CONTRATO.

Previamente a la firma del contrato y dentro de los 15 (quince) días naturales siguientes a la fecha en que el licitante a quien se le adjudique el contrato reciba la notificación del fallo, pero invariablemente antes de la firma del contrato, deberá presentar póliza de fianza otorgada por Institución Nacional de Fianzas debidamente autorizada a favor de la Secretaria de Administración y Finanzas y/o Secretaria de Obras Públicas de Gobierno del Estado de Sinaloa, por el 10% (diez por ciento) del importe total de los trabajos contratados y con la obligación de hacerse efectiva por el monto total de la obligación garantizada en caso de la rescisión administrativa del contrato, aún cuando parte de los trabajos se hayan ejecutado, de la forma siguiente:

FORMATO DE PÓLIZA DE FIANZA PARA GARANTIZAR EL CUMPLIMIENTO DEL CONTRATO DE OBRA PÚBLICA, PARA LA EJECUCIÓN DE LA OBRA EN UN EJERCICIO FISCAL.

ANTE: LA JUNTA MUNICIPAL DE AGUA POTABLE Y ALCANTARILLADO DE CULIACAN

PARA GARANTIZAR POR \_\_\_\_\_, CON DOMICILIO EN \_\_\_\_\_ EL CUMPLIMIENTO DE TODAS Y CADA UNA DE LAS OBLIGACIONES DERIVADAS DEL CONTRATO DE OBRA A PRECIOS UNITARIOS Y TIEMPO DETERMINADO No. \_\_\_\_\_, DE FECHA \_\_\_\_\_, CELEBRADO CON LA JUNTA MUNICIPAL DE AGUA POTABLE Y ALCANTARILLADO DE CULIACAN, CON UN IMPORTE DE \$ \_\_\_\_\_ (IMPORTE CON LETRA) \_\_\_\_\_ MAS \_\_\_\_\_ I.V.A., \_\_\_\_\_ RELATIVO \_\_\_\_\_ A:

LA PRESENTE FIANZA SE EXPIDE DE CONFORMIDAD CON LA LEY Y REGLAMENTO DE OBRAS PUBLICAS Y SERVICIOS RELACIONADOS CON LAS MISMAS DEL ESTADO DE SINALOA, LAS REGLAS GENERALES PARA LA CONTRATACION Y EJECUCION DE OBRAS PUBLICAS Y DE LOS SERVICIOS RELACIONADOS CON LAS MISMAS PARA LAS DEPENDENCIAS Y ENTIDADES DE LA ADMINISTRACION PUBLICA ESTATAL Y FEDERAL. LA COMPAÑIA AFIANZADORA EXPRESAMENTE DECLARA: A).- QUE ESTA FIANZA SE OTORGA ATENDIENDO A TODAS LAS ESTIPULACIONES CONTENIDAS EN EL CONTRATO Y SUS ANEXOS, B).- QUE EN EL CASO DE QUE SEA PRORROGADO EL PLAZO ESTABLECIDO PARA LA TERMINACION DE LOS TRABAJOS A QUE SE REFIERE LA FIANZA O EXISTA ESPERA, SU VIGENCIA QUEDARA AUTOMATICAMENTE PRORROGADA EN CONCORDANCIA CON DICHA PRORROGA O ESPERA C).- QUE PARA CANCELAR LA FIANZA SERA REQUISITO INDISPENSABLE LA CONFORMIDAD EXPRESA Y POR ESCRITO DE LA "JUNTA MUNICIPAL DE AGUA POTABLE Y ALCANTARILLADO DE CULIACAN". D).- LA INSTITUCION AFIANZADORA SE SOMETE EXPRESAMENTE AL PROCEDIMIENTO DE EJECUCION ESTABLECIDO EN LOS ARTICULOS 95 Y 118 DE LA LEY FEDERAL DE INSTITUCIONES DE FIANZAS EN VIGOR.- LA FIANZA SE CANCELARA CUANDO EL CONTRATISTA HAYA CUMPLIDO CON TODAS LAS OBLIGACIONES QUE SE DERIVEN DE ESTE CONTRATO. EL BENEFICIARIO EN SU ESCRITO DE RECLAMACION DEBERA INDICAR CLARAMENTE LO SIGUIENTE: A).- FECHA DE RECLAMACION, B).- NUMERO DE POLIZA DE FIANZA RELACIONADO CON LA RECLAMACION RECIBIDA, C).- FECHA DE EXPEDICION DE LA FIANZA, D).- MONTO DE LA FIANZA, E).- NOMBRE O DENOMINACION DEL FIADO, F).- NOMBRE O DENOMINACION DEL BENEFICIARIO, G).- DOMICILIO DEL BENEFICIARIO PARA OIR Y RECIBIR NOTIFICACIONES, H).- DESCRIPCION DE LA OBLIGACION GARANTIZADA, I).- REFERENCIA DEL CONTRATO FUENTE ( FECHAS, NUMERO DE CONTRATO, ETC., J).- DESCRIPCION DEL INCUMPLIMIENTO DE LA OBLIGACION GARANTIZADA QUE MOTIVA LA PRESENTACION DE LA RECLAMACION, ACOMPAÑANDO LA DOCUMENTACION QUE SIRVA COMO SOPORTE PARA COMPROBAR LO DECLARADO, Y K).- IMPORTE DE LO RECLAMADO, QUE NUNCA PODRA SER SUPERIOR AL MONTO DE LA FIANZA. / (FIN DE TEXTO).



## BASES

### 6.4.2 GARANTÍA POR DEFECTOS, VICIOS OCULTOS Y CUALQUIER OTRA RESPONSABILIDAD EN QUE INCURRA EL LICITANTE.

Al término de la obra, no obstante su recepción formal, el licitante se obligará a responder de los defectos que resultaren en la misma, de los vicios ocultos y de cualquier otra responsabilidad en que incurra en los términos señalados en el contrato, el Código Civil Federal, la Ley Federal de Presupuesto y Responsabilidad Hacendaria, y en la legislación aplicable.

Los trabajos se garantizarán por un plazo de 12 (doce) meses por el cumplimiento de las obligaciones a que se refiere el párrafo anterior, por lo que previamente a la recepción de los trabajos, el licitante, a su elección, deberá constituir póliza de fianza otorgada por Institución Nacional de Fianzas debidamente autorizada, a favor de la Secretaría de Administración y Finanzas y/o Secretaría de Obras Públicas, por un valor del 10% (diez por ciento) del importe total ejercido de los trabajos; presentar una carta de crédito irrevocable por el equivalente al 5% (cinco por ciento) del monto total ejercido de los trabajos; o bien, aportar recursos líquidos por una cantidad equivalente al 5% (cinco por ciento) del mismo monto en fideicomiso especialmente constituido para ello.

Los recursos aportados en fideicomiso deberán invertirse en instrumento de renta fija.

El licitante, en su caso, podrá retirar sus aportaciones en fideicomiso y los respectivos rendimientos, transcurridos los 12 (doce) meses, contados a partir de la fecha del acta de recepción física de los trabajos, para lo cual la Secretaría de Obras Públicas instruirá por escrito lo procedente a la institución fiduciaria.

En igual plazo a que hace referencia el párrafo anterior, quedará automáticamente cancelada la fianza o carta de crédito irrevocable, según sea el caso, siempre que durante ese período no haya surgido alguna responsabilidad a cargo del licitante por defectos de los trabajos, vicios ocultos o cualquier otra responsabilidad, en los términos señalados en el contrato.

En caso de haberse expedido carta de crédito irrevocable, el licitante obtendrá de la Convocante la orden de cancelación correspondiente para su trámite ante la institución de que se trate.

Quedarán a salvo los derechos de la Convocante, para exigir el pago de las cantidades no cubiertas de la indemnización que a su juicio corresponda, una vez que se hagan efectivas las garantías constituidas conforme a la Ley.

Si el licitante opta por la póliza de fianza, deberá estar otorgada por Institución Nacional de Fianzas debidamente autorizada y garantizar los defectos y vicios ocultos que resulten de la obra, y de cualquier otra responsabilidad en que incurra, Además de contemplar lo antes expuesto, se deberá establecer que la fianza es independiente de las penas convencionales que, en su caso, se apliquen al licitante y se expide de conformidad con lo estipulado en la Ley y su Reglamento, así como las disposiciones expedidas en esta materia, de la forma siguiente:



## BASES

FORMATO DE PÓLIZA DE FIANZA PARA GARANTIZAR LOS DEFECTOS, VICIOS OCULTOS Y CUALQUIER OTRA RESPONSABILIDAD DERIVADA DE LA EJECUCIÓN DE LOS TRABAJOS EN EL CONTRATO DE OBRA PÚBLICA.

ANTE: LA JUNTA MUNICIPAL DE AGUA POTABLE Y ALCANTARILLADO DE CULIACAN

PARA GARANTIZAR POR \_\_\_\_\_, LOS DEFECTOS Y VICIOS OCULTOS U OTRA IRREGULARIDAD EN QUE HUBIERE INCURRIDO Y QUE RESULTAREN A SU CUENTA Y RIESGO DERIVADOS DE LA EJECUCION DE LOS TRABAJOS DEL CONTRATO DE OBRA A PRECIOS UNITARIOS Y TIEMPO DETERMINADO No. \_\_\_\_\_ DE FECHA \_\_\_\_\_, CON UN IMPORTE DE \$ \_\_\_\_\_ (IMPORTE CON LETRA) MAS I.V.A., CON UN IMPORTE TOTAL EJERCIDO DE \$ \_\_\_\_\_ (IMPORTE CON LETRA) MAS I.V.A., RELATIVO A: \_\_\_\_\_

CELEBRADO CON LA JUNTA MUNICIPAL DE AGUA POTABLE Y ALCANTARILLADO DE CULIACAN. LA PRESENTE FIANZA SE EXPIDE EN LA FORMA, TERMINOS Y PROCEDIMIENTOS PREVISTOS POR LA LEY Y REGLAMENTO DE OBRAS PUBLICAS Y SERVICIOS RELACIONADOS CON LAS MISMAS DEL ESTADO DE SINALOA, LAS REGLAS GENERALES PARA LA CONTRATACION Y EJECUCION DE OBRAS PUBLICAS Y DE LOS SERVICIOS RELACIONADOS CON LAS MISMAS PARA LAS DEPENDENCIAS Y ENTIDADES DE LA ADMINISTRACION PUBLICA ESTATAL Y FEDERAL. LA COMPAÑIA AFIANZADORA EXPRESAMENTE DECLARA: A).- QUE ESTA FIANZA SE OTORGA ATENDIENDO A TODAS LAS ESTIPULACIONES CONTENIDAS EN EL CONTRATO Y SUS ANEXOS, B).- QUE LA VIGENCIA DE LA FIANZA ES DE 12 (DOCE) MESES CONTADOS A PARTIR DE LA FECHA DEL ACTA DE RECEPCIÓN FÍSICA DE LOS TRABAJOS, SIEMPRE QUE DURANTE ESTE PERIODO NO HAYA SURGIDO NINGUNA RESPONSABILIDAD A CARGO DEL "CONTRATISTA" POR EL CUMPLIMIENTO DE LAS OBLIGACIONES A QUE SE REFIERE EL CONTRATO, LA INSTITUCION AFIANZADORA PROCEDERA A SU CANCELACION AUTOMATICAMENTE. C).- QUE EN EL CASO DE PRESENTARSE DEFECTOS, VICIOS OCULTOS O RESPONSABILIDADES NO CUMPLIDAS, LA JUNTA MUNICIPAL DE AGUA POTABLE Y ALCANTARILLADO DE CULIACAN LO COMUNICARA DE INMEDIATO Y POR ESCRITO AL CONTRATISTA Y A LA AFIANZADORA, A EFECTO DE QUE SE CORRIJAN LOS DEFECTOS, VICIOS OCULTOS Y SE SATISFAGAN PLENAMENTE LAS RESPONSABILIDADES NO CUMPLIDAS. D).- LA FIANZA GARANTIZA LA BUENA CALIDAD DE LOS MATERIALES MATERIA DEL (LOS) DOCUMENTO (S) DE REFERENCIA, AUN CUANDO PARTE DE ELLOS SE HAYAN SUBCONTRATADO CON LA AUTORIZACION DE JUNTA. E).- LA INSTITUCION AFIANZADORA SE SOMETE EXPRESAMENTE AL PROCEDIMIENTO DE EJECUCION ESTABLECIDO EN LOS ARTICULOS 95 Y 118 DE LA LEY FEDERAL DE INSTITUCIONES DE FIANZAS EN VIGOR. EL BENEFICIARIO EN SU ESCRITO DE RECLAMACION DEBERA INDICAR CLARAMENTE LO SIGUIENTE: A).- FECHA DE RECLAMACION, B).- NUMERO DE POLIZA DE FIANZA RELACIONADO CON LA RECLAMACION RECIBIDA, C).- FECHA DE EXPEDICION DE LA FIANZA, D).- MONTO DE LA FIANZA, E).- NOMBRE O DENOMINACION DEL FIADO, F).- NOMBRE O DENOMINACION DEL BENEFICIARIO, G).- DOMICILIO DEL BENEFICIARIO PARA OIR Y RECIBIR NOTIFICACIONES, H).- DESCRIPCION DE LA OBLIGACION GARANTIZADA, I).- REFERENCIA DEL CONTRATO FUENTE ( FECHAS, NUMERO DE CONTRATO, ETC., J).- DESCRIPCION DEL INCUMPLIMIENTO DE LA OBLIGACION GARANTIZADA QUE MOTIVA LA PRESENTACION DE LA RECLAMACION, ACOMPAÑANDO LA DOCUMENTACION QUE SIRVA COMO SOPORTE PARA COMPROBAR LO DECLARADO, Y K).- IMPORTE DE LO RECLAMADO, QUE NUNCA PODRA SER SUPERIOR AL MONTO DE LA FIANZA / (FIN DE TEXTO).



## BASES

### 6.5 GASTOS FINANCIEROS.

En caso de incumplimiento en el pago de estimación o estimaciones (excepto tratándose de retenciones económicas o penas convencionales, a que se refiere la cláusula décima novena del modelo de contrato, por falta de requisitos administrativos y fiscales de las facturas, o errores o deficiencias en las mismas, imputables al licitante) y de ajuste de costos, la Convocante, a solicitud del licitante, deberá pagar gastos financieros conforme a una tasa que será igual a la establecida por la Ley de Ingresos de la Federación en los casos de prórroga para el pago de créditos fiscales.

Dichos gastos empezarán a generarse cuando las partes tengan definido el importe a pagar y se calcularán sobre las cantidades no pagadas, debiéndose computar por días naturales desde que sean determinadas y hasta la fecha en que se pongan efectivamente las cantidades a disposición del licitante.

Tratándose de pagos en exceso que reciba el licitante, éste deberá reintegrar las cantidades pagadas en exceso más los gastos financieros correspondientes, conforme a lo señalado en el párrafo anterior, dentro de los 20 (veinte) días naturales, contados a partir del día siguiente de aquél en que se haya realizado el pago en exceso por parte de la Convocante, de conformidad con la Ley. Los gastos financieros se calcularán sobre las cantidades pagadas en exceso en cada caso y se computarán por días naturales, desde la fecha del pago y hasta la fecha en que se pongan efectivamente las cantidades a disposición de la Convocante.

No se considerará pago en exceso cuando las diferencias que resulten a cargo del licitante sean compensadas en la estimación siguiente, o en el finiquito, si dicho pago no se hubiera identificado con anterioridad.

### 6.6 FALTA DE FORMALIZACIÓN DEL CONTRATO.

En el caso de que el licitante seleccionado no formalice el contrato o no presente la fianza de cumplimiento del contrato dentro de los 15 (quince) días hábiles siguientes al de la notificación del fallo, se estará a lo dispuesto en el punto 6.2 denominado "FIRMA DEL CONTRATO".

### 6.7 INSPECCIÓN Y VERIFICACIÓN POR PARTE DE LA SECRETARÍA DE TRANSPARENCIA Y RENDICIÓN DE CUENTAS.

La Secretaría de la Transparencia y Rendición de Cuentas, podrá realizar las visitas, inspecciones y verificaciones que estime pertinentes con respecto a la ejecución de los trabajos objeto del contrato, de conformidad con la Ley.

### 6.8 RETENCIONES ECONÓMICAS Y/O PENAS CONVENCIONALES.

#### 6.8.1 RETENCIONES ECONÓMICAS.

Las retenciones económicas se aplicarán por atrasos en el cumplimiento de las fechas establecidas en el programa general de ejecución de los trabajos vigente, conforme a lo siguiente:

La Convocante tendrá la facultad de verificar mensualmente si la obra objeto del contrato, se está ejecutando por el licitante de acuerdo con las fechas establecidas en el programa general de ejecución de los trabajos aprobado; para lo cual, la Convocante comparará el avance mes a mes contra el programa y los trabajos efectivamente ejecutados.

Si como consecuencia de la comparación a que se refiere el párrafo anterior, el avance de la obra es menor de lo que debió realizarse y sea por causas imputables al licitante, la Convocante procederá a hacer las retenciones económicas a la estimación o estimaciones que se encuentren en proceso de pago, en las fechas en que se determinen los atrasos, por las cantidades que resulten de multiplicar el 5% (cinco por ciento) de la diferencia de dichos importes por el número de meses transcurridos, desde la fecha del atraso en el programa general de ejecución de los trabajos hasta la de revisión. Las retenciones económicas serán determinadas únicamente en función de los trabajos que no se hayan ejecutado o prestado oportunamente durante la vigencia del programa general de ejecución de los trabajos convenido, considerando, en su caso, los ajustes de costos y sin aplicar el Impuesto al Valor Agregado, y en ningún caso podrán ser superiores, en su conjunto, al monto de la garantía de cumplimiento del contrato. Asimismo, cuando el licitante regularice los tiempos de atraso señalados en el programa general de ejecución de los trabajos, podrá recuperar las retenciones económicas que se le hayan efectuado al licitante, en las siguientes estimaciones, por lo que la Convocante reintegrará al licitante el importe de las mismas que al momento de la revisión tuviera



## BASES

acumuladas.

Cuantificadas las retenciones económicas, éstas se harán del conocimiento del licitante mediante nota de bitácora u oficio. El monto determinado como retención económica, se aplicará en la estimación que corresponda a la fecha en que se determine el atraso en el cumplimiento.

De existir retenciones económicas a la fecha de terminación de la obra pactada en la cláusula tercera del contrato y quedaren trabajos pendientes de ejecutar, éstas seguirán en poder de la Convocante. La cantidad determinada por concepto de penas convencionales que se cuantifique a partir de la fecha de terminación del plazo de ejecución de la obra, se hará efectiva contra el importe de las retenciones económicas que haya aplicado la Convocante, y, de resultar saldo a favor del licitante por concepto de retenciones económicas, una vez concluida la totalidad de la obra y determinadas las penas convencionales, procederá la devolución del mismo, sin que la retenciones económicas efectuadas al licitante genere gasto financiero alguno.

Cuando se celebren convenios que modifiquen el programa de ejecución convenido, las retenciones económicas se calcularán considerando las condiciones establecidas en el nuevo programa general de ejecución de los trabajos convenido.

### 6.8.2 PENAS CONVENCIONALES.

Si el licitante no concluye la obra en la fecha estipulada en el plazo de ejecución establecido en la cláusula tercera del contrato y en el programa general de ejecución de los trabajos, por causas imputables al mismo, la Convocante le aplicará las penas convencionales que resulten de multiplicar el 5% (cinco por ciento) del importe de los trabajos que no se hayan ejecutado o prestado oportunamente, determinando los atrasos con base en las fechas parciales o de terminación fijadas en el programa general de ejecución de los trabajos convenido, considerando, en su caso, los ajustes de costos y sin aplicar el Impuesto al Valor Agregado, por cada mes o fracción que transcurra desde la fecha de terminación de la obra pactada en la cláusula tercera del contrato hasta el momento de la terminación total de la obra. Dichas penas no podrán ser superiores, en su conjunto, al monto de la garantía de cumplimiento del contrato.

En ningún caso se aceptará la estipulación de penas convencionales a cargo de la Convocante.

El periodo en el cual se presente un caso fortuito o fuerza mayor durante la ejecución de trabajos no dará lugar a la aplicación de penas convencionales.

Cuantificadas las penas convencionales, éstas se harán del conocimiento del licitante mediante nota de bitácora u oficio. El monto determinado como pena convencional, se aplicará en la estimación que corresponda a la fecha en que se determine el atraso en el cumplimiento.

Cuando se celebren convenios que modifiquen el programa de ejecución convenido, las penas convencionales se calcularán considerando las condiciones establecidas en el nuevo programa general de ejecución de los trabajos convenido.

Independientemente de las retenciones económicas o de las penas convencionales que se apliquen, la Convocante podrá optar entre exigir el cumplimiento del contrato, o bien, la rescisión administrativa del mismo, haciendo efectiva la garantía de cumplimiento del contrato, a partir de la fecha en que se haya notificado al licitante la resolución de rescisión administrativa del contrato.

### 6.9 SUSPENSIÓN DE LOS TRABAJOS.

La Convocante podrá suspender temporalmente, en todo o en parte, los trabajos contratados por cualquier causa justificada.

Cuando ocurra la suspensión de los trabajos, la Convocante lo notificará al licitante señalando las causas que la motivan, la fecha de su inicio y de la probable reanudación de los trabajos, así como las acciones que debe considerar en lo relativo a su personal, maquinaria y equipo de construcción.

La fecha de terminación de los trabajos se prorrogará en igual proporción al periodo que comprenda la suspensión de los mismos, sin modificar el plazo de ejecución convenido. Lo anterior se formalizará mediante el acta circunstanciada de suspensión de los trabajos, la que deberá contener como mínimo los



## BASES

requisitos establecidos por la Ley.

El suministro deficiente del proveedor de materiales y equipos de instalación permanente no será motivo de suspensión de los trabajos cuando dicho suministro sea responsabilidad del licitante.

Si durante la vigencia del contrato existen suspensiones de los trabajos cuyos periodos sean reducidos y difíciles de cuantificar, la Convocante y el licitante podrán acordar que los periodos sean agrupados y formalizados mediante la suscripción de una sola acta circunstanciada de suspensión de los trabajos.

Cuando las suspensiones se deriven de un caso fortuito o fuerza mayor no existirá responsabilidad alguna para las partes, debiendo únicamente suscribir un convenio donde se reconozca el plazo de la suspensión y las fechas de reinicio y terminación de los trabajos, sin modificar el plazo de ejecución establecido en el contrato. En caso de que los trabajos se dañen o se destruyan y requieran ser rehabilitados o repuestos, éstos deberán pagarse mediante la celebración de un convenio en los términos de la Ley, siempre que no se trate de deficiencias o incumplimientos anteriores imputables al licitante.

Cuando los trabajos no se hayan realizado de acuerdo con lo estipulado en el contrato o conforme a las órdenes escritas de la Convocante, ésta podrá ordenar su demolición, reparación o reposición inmediata con los trabajos adicionales que resulten necesarios, los cuales se harán por cuenta del licitante sin que tenga derecho a retribución adicional alguna por ello. En este caso, la Convocante, si lo estima necesario, podrá ordenar la suspensión total o parcial de los trabajos contratados en tanto no se lleve a cabo la demolición, reposición o reparación indicadas, sin que esto sea motivo para ampliar el plazo señalado para su terminación.

### 6.10 TERMINACIÓN ANTICIPADA DEL CONTRATO.

La Convocante y el licitante podrán dar por terminados anticipadamente los contratos cuando concurren razones de interés general; existan causas justificadas que le impidan la continuación de los trabajos, y se demuestre que de continuar con las obligaciones pactadas se ocasionaría un daño o perjuicio grave al Estado; se determine la nulidad de actos que dieron origen al contrato, o por resolución de autoridad judicial competente, o bien, no sea posible determinar la temporalidad de la suspensión de los trabajos. En estos supuestos, la dependencia o entidad reembolsará al licitante los gastos no recuperables en que haya incurrido, siempre que éstos sean razonables, estén debidamente comprobados y se relacionen directamente con la operación correspondiente.

Cuando por caso fortuito o fuerza mayor se imposibilite la continuación de los trabajos, el licitante podrá optar por no ejecutarlos. En este supuesto, si opta por la terminación anticipada del contrato, deberá solicitarla a la Convocante, quien determinará lo conducente dentro de los 15 (quince) días naturales siguientes a la presentación del escrito respectivo; en caso de negativa, será necesario que el licitante obtenga de la autoridad judicial la declaratoria correspondiente, pero si la Convocante no contesta en dicho plazo, se tendrá por aceptada la petición del licitante.

Cuando se dé por terminado anticipadamente el contrato, la Convocante pagará los trabajos ejecutados, así como los gastos no recuperables, siempre que éstos sean razonables, estén debidamente comprobados y se relacionen directamente con el contrato.

En todos los casos de terminación anticipada del contrato se deberán realizar las anotaciones correspondientes en la Bitácora, debiendo la Convocante levantar un acta circunstanciada.

### 6.11 RESCISIÓN ADMINISTRATIVA DEL CONTRATO.

La Convocante podrá rescindir administrativamente el contrato en caso de incumplimiento de las obligaciones a cargo del licitante.

La Convocante, podrá optar entre aplicar retenciones económicas, penas convencionales o el sobrecosto de los trabajos que resulte de la rescisión, debiendo fundamentar y motivar las causas de la aplicación de una o de otro.

Asimismo, la Convocante optará por aplicar retenciones económicas o penas convencionales antes de iniciar el procedimiento de rescisión cuando el incumplimiento del contrato derive del atraso en la ejecución de los trabajos.



## BASES

En caso de rescisión administrativa del contrato por causas imputables al licitante, una vez emitida la determinación respectiva, la Convocante precautoriamente y desde el inicio de la misma, se abstendrá de cubrir los importes resultantes de trabajos ejecutados aún no liquidados, hasta que se otorgue el finiquito que proceda, lo que deberá efectuarse dentro de los 30 (treinta) días naturales siguientes a la fecha de la comunicación de dicha determinación, a fin de proceder a hacer efectivas las garantías. En el finiquito deberá preverse el sobrecosto de los trabajos aún no ejecutados que se encuentren atrasados conforme al programa general de ejecución de los trabajos, así como lo relativo a la recuperación de los materiales y equipos que, en su caso, le hayan sido entregados por la Convocante.

La Convocante podrá iniciar en cualquier momento el procedimiento de rescisión previsto en la Ley de Obras Públicas y Servicios Relacionados con las Mismas del Estado de Sinaloa, motivando la rescisión en alguna de las causales. Si es el licitante quien decide rescindir el contrato será necesario que acuda ante la autoridad judicial obtenga la declaración correspondiente.

### 6.12 CALIDAD DE LOS TRABAJOS EJECUTADOS POR EL LICITANTE.

El licitante se comprometerá a ejecutar la obra de acuerdo con las normas de calidad requeridas y especificaciones técnicas establecidas en el proyecto de obra, obligándose a responder ante la Convocante, de manera enunciativa más no limitativa, por los daños y perjuicios causados por negligencia, descuido o falta de atención, realizándose trabajos de mala calidad y, en su caso, le sean autorizados por parte del supervisor de la obra, para su pago.

En razón de lo anterior, el licitante se obligará conjunta, solidaria y mancomunadamente con el supervisor de la obra, cuando ésta haya sido contratada por la Convocante para supervisar la obra, a reponer los trabajos mal ejecutados que no cumplan con las normas y especificaciones establecidas en el proyecto de obra, así como en especificaciones generales y particulares de construcción, o bien, a cubrir el costo de los mismos cuando a elección de la Convocante sean realizados por terceras personas, de conformidad con la Ley, más los gastos financieros que se generen, conforme a una tasa que será igual a la establecida por la Ley de Ingresos de la Federación en los casos de prórroga para el pago de créditos fiscales. Los cargos se calcularán sobre las cantidades pagadas por los trabajos de mala calidad que se tengan que realizar a terceras personas, en cada caso y se computarán por días naturales, desde la fecha de pago y hasta la fecha en que se pongan efectivamente las cantidades a disposición de la Convocante, por lo que el licitante se obligará a devolver las cantidades que se originen por la reparación o reposición de los trabajos mal ejecutados, más los gastos financieros que se generen, dentro de los 20 (veinte) días naturales, contados a partir del día siguiente de aquél en que se haya realizado el pago de los trabajos mal ejecutados, de conformidad con lo dispuesto por la Ley.

### 6.13 MARCO NORMATIVO

La legislación aplicable a la presente licitación es la establecida en la Constitución Política de los Estados Unidos Mexicanos, Ley de Obras Públicas y Servicios Relacionados con las Mismas del Estado de Sinaloa y su Reglamento, Ley Orgánica de la Administración Pública del Estado de Sinaloa, Ley de Transparencia y Acceso a la Información Pública del Estado de Sinaloa, Código Civil para el Estado de Sinaloa, Código de Procedimientos Civiles para el Estado de Sinaloa, Código Fiscal para el Estado de Sinaloa, Código Fiscal Federal, Ley Federal Sobre Metrología y Normalización, Ley Federal de Instituciones de Fianzas, Ley Federal de Presupuesto y Responsabilidad Hacendaria y su Reglamento, y demás normatividad y disposiciones administrativas de carácter Estatal aplicable.

### 6.14 CONTROVERSIAS

Las controversias que se susciten con motivo de esta licitación, se resolverán con apego a lo previsto en la Ley y su Reglamento, las disposiciones mencionadas en el punto 6.13 denominado "MARCO NORMATIVO", de esta convocatoria a la licitación y en cualquier otra norma legal aplicable.



## **BASES**

### **7 CONFIDENCIALIDAD DE LA INFORMACIÓN.**

Los licitantes no podrán difundir o proporcionar información alguna relativa a los trabajos, en forma de publicidad o artículo técnico a menos que cuenten con la autorización previa, expresa y por escrito de la Convocante, de conformidad con lo dispuesto por el artículo 83 de la Ley Federal del Derecho de Autor.

### **8 INCONFORMIDADES**

Los licitantes podrán inconformarse por escrito ante el Órgano Interno de Control de la Junta Municipal de Agua Potable y Alcantarillado de Culiacán, en sus oficinas ubicadas en Blvd. Rolando Arjona Amabilis No. 2571 Norte, Colonia Desarrollo Urbano Tres Ríos, Culiacán, Sinaloa.

Transcurridos los términos correspondientes a cada uno de los actos a que se refiere el artículo 111 de la Ley, se tendrá por precluido el derecho para inconformarse.



## PROPUESTA TÉCNICA

**DOCUMENTO PT-1.- MANIFESTACIÓN ESCRITA DE CONOCER EL SITIO O SITIOS DE REALIZACIÓN DE LA OBRA Y SUS CONDICIONES AMBIENTALES; ESTAR CONFORME DE AJUSTARSE A LAS LEYES Y REGLAMENTOS APLICABLES; A LOS TÉRMINOS DE LA CONVOCATORIA DE ESTA LICITACIÓN, SUS ANEXOS Y LAS MODIFICACIONES QUE EN SU CASO SE HAYAN EFECTUADO; AL MODELO DEL CONTRATO Y DE LAS GARANTÍAS A OTORGARSE; LOS PROYECTOS ARQUITECTÓNICOS Y DE INGENIERÍA; EL HABER CONSIDERADO LAS NORMAS DE CALIDAD DE LOS MATERIALES Y LAS ESPECIFICACIONES GENERALES Y PARTICULARES DE CONSTRUCCIÓN QUE LA JUNTA MUNICIPAL DE AGUA POTABLE Y ALCANTARILLADO DE CULIACÁN LES HUBIERE PROPORCIONADO, ASÍ COMO HABER CONSIDERADO EN LA INTEGRACIÓN DE LA PROPOSICIÓN, LOS MATERIALES Y EQUIPOS DE INSTALACIÓN PERMANENTE QUE, EN SU CASO LE PROPORCIONARE LA JUNTA MUNICIPAL DE AGUA POTABLE Y ALCANTARILLADO DE CULIACÁN Y EL PROGRAMA DE SUMINISTRO CORRESPONDIENTE.**

**(GUÍA DE LLENADO)**

EL DOCUMENTO REFERIDO, DEBERÁ ELABORARSE EN PAPEL MEMBRETADO DEL LICITANTE

**(SE ANEXA MODELO)**

**LUGAR Y FECHA:**

**NOMBRE Y CARGO DE QUIÉN SUSCRIBE LA CONVOCATORIA O INVITACIÓN:**

**P R E S E N T E**

Me refiero a la Invitación No. **(Anotar el número que corresponda)**, de fecha **(Anotar la fecha de publicación en el Periodico Oficial "EL ESTADO DE SINALOA", o del oficio de invitación en su caso)**, para participar en la Invitación No. **(Anotar el número indicado en la invitación)**, relativa a los trabajos: **(Anotar el objeto del contrato, motivo de esta invitación)**

Sobre el particular, y en cumplimiento a lo dispuesto por la Ley de Obras Públicas y Servicios Relacionados con las Mismas del Estado de Sinaloa, manifiesto bajo protesta de decir verdad, de conocer el sitio de realización de los trabajos y sus condiciones ambientales; estar conforme de ajustarse a las leyes y reglamentos aplicables, a los términos de las bases de esta licitación, sus anexos y las modificaciones que, en su caso, se hayan efectuado; al modelo del contrato y de las garantías a otorgarse, los proyectos arquitectónicos y de ingeniería; el haber considerado las normas de calidad de los materiales y las especificaciones generales y particulares de construcción que la Junta Municipal de Agua Potable y Alcantarillado de Culiacán les hubiere proporcionado, así como haber considerado en la integración de su proposición, los materiales y equipos de instalación permanente que, en su caso, le proporcionará la Junta Municipal de Agua Potable y Alcantarillado de Culiacán y el programa de suministro correspondiente.

Finalmente, también manifiesto el haber considerado en la integración de mi PROPOSICIÓN, las aclaraciones y/o modificaciones a la Invitación que mediante (Junta de aclaraciones y/o oficio) se hicieron de mi conocimiento, **(Anotar este párrafo si hubiere aclaraciones y/o modificaciones, mencionando el medio por el cual se hizo de su conocimiento).**

**ATENTAMENTE**

**(NOMBRE Y FIRMA DEL REPRESENTANTE LEGAL DEL LICITANTE)**

**NOTA: La redacción de esta manifestación deberá transcribirse en papel membretado del Licitante.**

**DOCUMENTO PT-2.-** DESCRIPCIÓN DE LA PLANEACIÓN INTEGRAL DEL LICITANTE PARA REALIZAR LOS TRABAJOS, INCLUYENDO EL PROCEDIMIENTO CONSTRUCTIVO DE EJECUCIÓN DE LOS TRABAJOS Y SISTEMA DE ASEGURAMIENTO DE CALIDAD QUE UTILIZARÁ EN LA OBRA, CONSIDERANDO, EN SU CASO, LAS RESTRICCIONES TÉCNICAS QUE PROCEDAN CONFORME A LOS PROYECTOS EJECUTIVOS QUE ESTABLEZCAN LAS DEPENDENCIAS Y ENTIDADES.

**(GUÍA DE LLENADO)**

EN PAPEL MEMBRETADO DEL LICITANTE DEBERÁ ELABORAR EL **DOCUMENTO PT-2**, DESCRIBIENDO LA PLANEACIÓN INTEGRAL INCLUYENDO EL PROCEDIMIENTO CONSTRUCTIVO DE EJECUCIÓN DE LOS TRABAJOS, CONSIDERANDO EN SU CASO, LAS RESTRICCIONES TÉCNICAS QUE PROCEDAN CONFORME A LOS PROYECTOS EJECUTIVOS, QUE ESTABLEZCA LA JUNTA MUNICIPAL DE AGUA POTABLE Y ALCANTARILLADO DE CULIACÁN.

NOTA IMPORTANTE: EN LA ELABORACIÓN DEL DOCUMENTO, EL LICITANTE DEBERÁ ANOTAR EN CADA HOJA QUE LO INTEGRE, LOS DATOS QUE SE CITAN A CONTINUACIÓN:

**A).- ESCRITO:**

ÁREA CONVOCANTE:	SE ANOTARÁ EL NOMBRE DE LA UNIDAD ADMINISTRATIVA QUE HACE LA INVITACIÓN.
DESCRIPCIÓN GENERAL DE LOS TRABAJOS:	SE ESPECIFICARÁ EL OBJETO DEL CONTRATO, MOTIVO DE LA INVITACIÓN Y EL LUGAR DONDE SE EFECTUARÁN LOS TRABAJOS.
RAZÓN SOCIAL DEL LICITANTE:	SE ANOTARÁ EL NOMBRE O RAZÓN SOCIAL COMPLETA DEL LICITANTE QUE PRESENTA LA PROPOSICIÓN, DE ACUERDO CON LO ASENTADO EN LA DOCUMENTACIÓN LEGAL.
INVITACIÓN No.	SE ANOTARA EL NUMERO QUE CORRESPONDA.
FIRMA DEL LICITANTE:	EN ESTE ESPACIO DEBERÁ FIRMAR EL REPRESENTANTE LEGAL DEL LICITANTE.
FECHA	SE ANOTARA LA FECHA PARA LA PRESENTACIÓN DE LA PROPOSICIÓN, INDICADA EN LA INVITACIÓN O LA MODIFICACIÓN QUE EN SU CASO SE HAYA EFECTUADO EN LA JUNTA DE ACLARACIONES O MEDIANTE ESCRITO DE LA JUNTA MUNICIPAL DE AGUA POTABLE Y ALCANTARILLADO DE CULIACÁN.

**DOCUMENTO PT-3.- CURRÍCULUM DE CADA UNO DE LOS PROFESIONALES TÉCNICOS QUE SERÁN RESPONSABLES DE LA DIRECCIÓN, ADMINISTRACIÓN Y EJECUCIÓN DE LAS OBRAS, LOS QUE DEBERÁN TENER EXPERIENCIA EN OBRAS CON CARACTERÍSTICAS TÉCNICAS Y MAGNITUD SIMILARES. PARA EFECTOS DEL ÚLTIMO PÁRRAFO DEL ARTÍCULO 53 DE LA LEY DE OBRAS PÚBLICAS Y SERVICIOS RELACIONADOS CON LAS MISMAS DEL ESTADO DE SINALOA, SE CONSIDERARÁ COMO MANO DE OBRA LAS ACTIVIDADES REALIZADAS POR ESPECIALISTAS, TÉCNICOS Y ADMINISTRATIVOS NACIONALES, ASÍ COMO CUALQUIER OTRA DE NATURALEZA SIMILAR QUE SE REQUIERA PARA LA EJECUCIÓN DE LOS TRABAJOS REALIZADA POR PERSONAS DE NACIONALIDAD MEXICANA.**

**(GUÍA DE LLENADO)**

EN PAPEL MEMBRETADO DEL LICITANTE DEBERÁ ELABORAR UN ESCRITO, PROPONIENDO LOS PROFESIONALES TÉCNICOS Y ADMINISTRATIVOS AL SERVICIO DEL LICITANTE, IDENTIFICANDO A LOS QUE SE ENCARGARÁN DE LA DIRECCIÓN, ADMINISTRACIÓN Y EJECUCIÓN DE LOS TRABAJOS (SUPERINTENDENCIA Y ADMINISTRACIÓN), QUIENES DEBEN TENER EXPERIENCIA EN OBRAS DE CARACTERÍSTICAS TÉCNICAS Y MAGNITUD SIMILARES.

A ESTE DOCUMENTO SE DEBERÁ INCLUIR EL CURRÍCULUM DE CADA PROFESIONAL QUE SE ENCARGARA DE LA DIRECCIÓN, ADMINISTRACIÓN Y EJECUCIÓN DE LOS TRABAJOS.

**DOCUMENTO PT-4.- CONTRATOS, QUE ACREDITEN LA EXPERIENCIA Y CAPACIDAD TÉCNICA EN OBRAS PÚBLICAS SIMILARES EN CUANTO A CARACTERÍSTICAS, COMPLEJIDAD Y MAGNITUD, CON LA IDENTIFICACIÓN DE LOS TRABAJOS REALIZADOS POR EL LICITANTE Y SU PERSONAL, EN LOS QUE SEA COMPROBABLE SU PARTICIPACIÓN, ANOTANDO EL NOMBRE DE LA CONTRATANTE, DESCRIPCIÓN DE LAS OBRAS, IMPORTES TOTALES, IMPORTES EJERCIDOS O POR EJERCER Y LAS FECHAS PREVISTAS DE TERMINACIONES, SEGÚN EL CASO, INDICANDO SI TUVO O NO AFECTACIÓN DE GARANTÍAS POR VICIOS OCULTOS O DE MALA CALIDAD DE TRABAJOS EJECUTADOS, DENTRO DE LOS DIEZ AÑOS PREVIOS A LA PUBLICACIÓN DE LA CONVOCATORIA. (ANEXAR ACTAS DE ENTREGA – RECEPCIÓN DE OBRA).**

**(GUÍA DE LLENADO)**

PARA ACREDITAR LA EXPERIENCIA Y LA CAPACIDAD TÉCNICA DEL LICITANTE Y SU PERSONAL, SE DEBERÁN ENLISTAR LOS TRABAJOS SIMILARES REALIZADOS Y AQUELLOS QUE SE ENCUENTRAN EN PROCESO DE EJECUCIÓN, EN LOS QUE SEA COMPROBABLE SU PARTICIPACIÓN, ANOTANDO EL NOMBRE DE LA CONTRATANTE, DESCRIPCIÓN DE LAS OBRAS, IMPORTES TOTALES, IMPORTES EJERCIDOS O POR EJERCER Y LAS FECHAS PREVISTAS DE TERMINACIONES, SEGÚN EL CASO.

**A).- ENCABEZADO:**

ÁREA CONVOCANTE:	SE ANOTARÁ EL NOMBRE DE LA UNIDAD ADMINISTRATIVA QUE HACE LA INVITACIÓN.
DESCRIPCIÓN GENERAL DE LOS TRABAJOS:	SE ESPECIFICARÁ EL OBJETO DEL CONTRATO, MOTIVO DE LA LICITACIÓN Y EL LUGAR DONDE SE EFECTUARÁN LOS TRABAJOS.
RAZÓN SOCIAL DEL LICITANTE:	SE ANOTARÁ EL NOMBRE O RAZÓN SOCIAL COMPLETA DEL LICITANTE QUE PRESENTA LA PROPOSICIÓN, DE ACUERDO CON LO ASENTADO EN LA DOCUMENTACIÓN LEGAL.
LICITACIÓN No.	SE ANOTARA EL NUMERO QUE CORRESPONDA.
FIRMA DEL LICITANTE:	EN ESTE ESPACIO DEBERÁ FIRMAR EL REPRESENTANTE LEGAL DEL LICITANTE.
FECHA	SE ANOTARA LA FECHA PARA LA PRESENTACIÓN DE LA PROPOSICIÓN, INDICADA EN LA INVITACIÓN O LA MODIFICACIÓN QUE EN SU CASO SE HAYA EFECTUADO EN LA JUNTA DE ACLARACIONES O MEDIANTE ESCRITO DE LA JUNTA MUNICIPAL DE AGUA POTABLE Y ALCANTARILLADO DE CULIACÁN.
HOJA No.	SE ANOTARA EL NUMERO DE LA HOJA CON RESPECTO DEL TOTAL DE HOJAS QUE INTEGREN EL DOCUMENTO.

**B).- COLUMNAS:**

CONTRATANTE:	SE ANOTARÁ EL NOMBRE DEL CONTRATANTE, INDICANDO TAMBIÉN, SU DIRECCIÓN Y TELÉFONO.
OBJETO DE LOS TRABAJOS:	ANOTAR EL OBJETO DE LOS CONTRATOS EJECUTADOS, QUE SEAN SIMILARES A LOS SOLICITADOS EN LA INVITACIÓN.

No. DE CONTRATO:	SE ANOTARA EL NÚMERO DEL CONTRATO CORRESPONDIENTE.
LUGAR:	EL LUGAR DONDE LOS TRABAJOS SE EJECUTARON O SE ENCUENTRAN EN PROCESO DE EJECUCIÓN.
IMPORTES EN PESO MEXICANO:	ANOTAR CON NÚMERO, EL IMPORTE TOTAL CONTRATADO, EL EJERCIDO Y/O POR EJERCER, EXPRESADOS EN PESOS MEXICANOS.
FECHA DE INICIO Y TERMINO:	SE ANOTARÁN CON NUMERO, LAS FECHAS DE INICIO Y TERMINO, INDICANDO EL DÍA, MES Y AÑO.
AUSENCIA DE ANTECEDENTES DE AFECTACIÓN DE FIANZAS:	SE ANOTARÁ SI TUVO O NO ANTECEDENTES DE AFECTACIÓN DE FIANZAS DE LOS CONTRATOS RELACIONADOS.

**NOTA: DEBERA ANEXAR COPIAS DE LAS HOJAS DEL CONTRATO SIMILARES DE LOS DATOS MAS RELEVANTES DEL MISMO, COMO SON CON QUIEN CELEBRA EL CONTRATO, OBJETO, MONTO, PERIODO Y FIRMAS DE ESTE.**

JUNTA MUNICIPAL DE AGUA POTABLE Y ALCANTARILLADO DE CULIACÁN				LICITACIÓN N°:	DOCUMENTO
					PT-4
DESCRIPCIÓN GENERAL DE LOS TRABAJOS:	RAZÓN SOCIAL DEL LICITANTE:	FIRMA DEL LICITANTE:	FECHA:	HOJA: DE:	

PT-4.- IDENTIFICACIÓN DE LOS TRABAJOS REALIZADOS POR EL LICITANTE Y SU PERSONAL.										
CONTRATANTE	OBJETO DE LOS TRABAJOS	NÚMERO DE CONTRATO	LUGAR	IMPORTES EN PESOS DE LOS ESTADOS UNIDOS MEXICANOS			FECHA		ANTECEDENTES DE AFECTACIÓN DE FIANZAS	
				TOTAL	EJERCIDO	POR EJERCER	INICIO	TÉRMINO	SI	NO

**NOTA IMPORTANTE: LOS CONTRATOS DE OBRA SIMILAR SERAN LOS QUE SE ENLISTAN A CONTINUACION:**

**DOCUMENTO PT-5.- MANIFESTACIÓN ESCRITA EN LA QUE SEÑALE LA PARTE DE LA OBRA QUE SUBCONTRATARÁ, SOLO EN EL CASO DE HABERSE PREVISTO EN LA INVITACIÓN, LA JUNTA MUNICIPAL DE AGUA POTABLE Y ALCANTARILLADO DE CULIACÁN PODRÁ SOLICITAR LA INFORMACIÓN NECESARIA QUE ACREDITE LA EXPERIENCIA Y CAPACIDAD TÉCNICA Y ECONÓMICA DE LAS PERSONAS QUE SUBCONTRATARÁN.**

**(GUÍA DE LLENADO)**

EL DOCUMENTO REFERIDO, DEBERÁ ELABORARSE EN PAPEL MEMBRETADO DEL LICITANTE, SI EN LAS BASES DE LICITACIÓN SE INDICA QUE SE PERMITIRÁ LA SUBCONTRATACIÓN, ANEXANDO TAMBIÉN, LA INFORMACIÓN NECESARIA QUE ACREDITE LA EXPERIENCIA Y CAPACIDAD TÉCNICA Y ECONÓMICA DE LAS PERSONAS QUE SE SUBCONTRATARÁN.

**(ANEXO MODELO)**

**LUGAR Y FECHA:**

**NOMBRE Y CARGO DE QUIÉN SUSCRIBE LA INVITACIÓN:**

**P R E S E N T E**

Me refiero a la Invitación No. **(Anotar el número que corresponda)**, de fecha **(Anotar la fecha de publicación en el Periodico Oficial "EL ESTADO DE SINALOA", o del oficio de invitación en su caso)**, para participar en la Invitación No. **(Anotar el número indicado en la Invitación)**, relativa a los trabajos: **(Anotar el objeto del contrato, motivo de esta Invitación)**

Sobre el particular, y en cumplimiento a lo dispuesto por la Ley de Obras Públicas y Servicios Relacionados con las Mismas del Estado de Sinaloa, manifiesto bajo protesta de decir verdad que se subcontratará únicamente: \_\_\_\_\_

**ATENTAMENTE**

**(NOMBRE Y FIRMA DEL REPRESENTANTE LEGAL DEL LICITANTE)**

**NOTA: La redacción de esta manifestación deberá transcribirse en papel membretado del Licitante.**

**DOCUMENTO PT-6.-** DOCUMENTOS QUE ACREDITEN LA CAPACIDAD FINANCIERA, COMO DECLARACIONES FISCALES Y/O ESTADOS FINANCIEROS DICTAMINADOS O AUDITADOS, LOS CUALES DEBERÁN INTEGRARSE AL MENOS POR LOS DOS ÚLTIMOS AÑOS ANTERIORES Y EL COMPARATIVO DE RAZONES FINANCIERAS BÁSICAS, SALVO EN EL CASO DE EMPRESAS DE NUEVA CREACIÓN, LAS CUALES DEBERÁN PRESENTAR LOS MÁS ACTUALIZADOS A LA FECHA DE PRESENTACIÓN DE PROPOSICIONES.

**(GUÍA DE LLENADO)**

PARA DETERMINAR LA CAPACIDAD FINANCIERA ES REQUISITO INDISPENSABLE PRESENTAR POR PARTE DEL LICITANTE, EL COMPARATIVO DE RAZONES FINANCIERAS BÁSICAS Y ANÁLISIS FINANCIERO.

EL LICITANTE DEBERÁ INTEGRAR EN ESTE DOCUMENTO COPIA DE SU DECLARACIÓN FISCAL, (DECLARACIÓN DEL EJERCICIO PERSONAS MORALES O FÍSICAS, DEL IMPUESTO SOBRE LA RENTA DEBIDAMENTE PRESENTADA AL SISTEMA DE ADMINISTRACIÓN TRIBUTARIA) DE LOS DOS EJERCICIOS ANTERIORES. O EN SU CASO, DEBERÁ ADJUNTAR EL BALANCE GENERAL DEBIDAMENTE DICTAMINADO, POR UN CONTADOR PÚBLICO, CONFORME A LAS NORMAS DE SU PROFESIÓN, DE LOS DOS AÑOS ANTERIORES, Y EL COMPARATIVO DE LAS RAZONES FINANCIERAS BÁSICAS (PRUEBA DEL ACIDO, PRUEBA DE LA SOLVENCIA Y PRUEBA DE RENTABILIDAD), SALVO EN EL CASO DE EMPRESAS DE RECIENTE CREACIÓN, LAS CUALES DEBERÁN PRESENTAR LOS MÁS ACTUALIZADOS A LA FECHA DE PRESENTACIÓN DE LA PROPOSICIÓN.

DE LOS ESTADOS FINANCIEROS, LA JUNTA MUNICIPAL DE AGUA POTABLE Y ALCANTARILLADO DE CULIACÁN DE ACUERDO CON LAS CARACTERÍSTICAS, MAGNITUD Y COMPLEJIDAD DE LOS TRABAJOS VERIFICARÁ, ENTRE OTROS:

- A) QUE EL CAPITAL NETO DE TRABAJO DEL LICITANTE SEA SUFICIENTE PARA EL FINANCIAMIENTO DE LOS TRABAJOS A REALIZAR, DE ACUERDO CON SU ANÁLISIS FINANCIERO PRESENTADO;
- B) QUE EL LICITANTE TENGA CAPACIDAD PARA PAGAR SUS OBLIGACIONES, Y
- C) EL GRADO EN QUE EL LICITANTE DEPENDE DEL ENDEUDAMIENTO Y LA RENTABILIDAD DE LA EMPRESA.



**DOCUMENTO PT-7.- RELACIÓN DE MAQUINARIA Y EQUIPO DE CONSTRUCCIÓN, INDICANDO SI SON DE SU PROPIEDAD, ARRENDADOS CON O SIN OPCIÓN A COMPRA, SU UBICACIÓN FÍSICA, MODELO Y USOS ACTUALES, ASÍ COMO LA FECHA EN QUE SE DISPONDRÁ DE ESTOS INSUMOS EN EL SITIO DE LOS TRABAJOS CONFORME AL PROGRAMA PRESENTADO; TRATÁNDOSE DE MAQUINARIA O EQUIPO DE CONSTRUCCIÓN ARRENDADO, CON O SIN OPCIÓN A COMPRA, DEBERÁ PRESENTARSE CARTA COMPROMISO DE ARRENDAMIENTO Y DISPONIBILIDAD.**

**(GUÍA DE LLENADO)**

SE ANOTARA LA RELACIÓN DE MAQUINARIA Y EQUIPO DE CONSTRUCCIÓN, INDICANDO SI SON DE SU PROPIEDAD, ARRENDADAS CON O SIN OPCIÓN A COMPRA, SU UBICACIÓN FÍSICA, MODELO Y USOS ACTUALES, ASÍ COMO LA FECHA EN QUE SE DISPONDRÁ DE ESTOS INSUMOS EN EL SITIO DE LOS TRABAJOS CONFORME AL PROGRAMA PRESENTADO; TRATÁNDOSE DE MAQUINARIA O EQUIPO DE CONSTRUCCIÓN ARRENDADO, CON O SIN OPCIÓN A COMPRA, DEBERÁ PRESENTAR CARTA COMPROMISO DE ARRENDAMIENTO Y DISPONIBILIDAD.

**A).- ENCABEZADO:**

ÁREA CONVOCANTE:	SE ANOTARÁ EL NOMBRE DE LA UNIDAD ADMINISTRATIVA QUE HACE LA INVITACIÓN.
DESCRIPCIÓN GENERAL DE LOS TRABAJOS:	SE ESPECIFICARÁ EL OBJETO DEL CONTRATO, MOTIVO DE LA LICITACIÓN Y EL LUGAR DONDE SE EFECTUARÁN LOS TRABAJOS.
RAZÓN SOCIAL DEL LICITANTE:	SE ANOTARÁ EL NOMBRE O RAZÓN SOCIAL COMPLETA DEL LICITANTE QUE PRESENTA LA PROPOSICIÓN, DE ACUERDO CON LO ASENTADO EN LA DOCUMENTACIÓN LEGAL.
LICITACIÓN No.	SE ANOTARA EL NUMERO QUE CORRESPONDA.
FIRMA DEL LICITANTE:	EN ESTE ESPACIO DEBERÁ FIRMAR EL REPRESENTANTE LEGAL DEL LICITANTE.
FECHA	SE ANOTARA LA FECHA PARA LA PRESENTACIÓN DE LA PROPOSICIÓN, INDICADA EN LA INVITACIÓN O LA MODIFICACIÓN QUE EN SU CASO SE HAYA EFECTUADO EN LA JUNTA DE ACLARACIONES O MEDIANTE ESCRITO DE LA JUNTA MUNICIPAL DE AGUA POTABLE Y ALCANTARILLADO DE CULIACÁN.
HOJA No.	SE ANOTARA EL NUMERO DE LA HOJA CON RESPECTO DEL TOTAL DE HOJAS QUE INTEGREN EL DOCUMENTO.

**B).- COLUMNAS:**

EQUIPO No.:	SE ANOTARA EL NÚMERO PROGRESIVO DEL LISTADO DE LOS EQUIPOS.
NOMBRE DE LA MAQUINARIA O EQUIPO:	SE ANOTARA EL NOMBRE GENÉRICO DE LA MAQUINARIA O EQUIPO PROPUESTO PARA LA EJECUCIÓN DE LOS TRABAJOS. (EJEMPLO: TRACTOR, RETROEXCAVADORA, ETC.)
MARCA:	SE ANOTARA LA MARCA CORRESPONDIENTE YA SEA COMPLETA O CON LAS ABREVIATURAS CONOCIDAS EN EL RAMO.
MODELO:	SE ANOTARA EL MODELO CORRESPONDIENTE.
AÑO:	ANOTAR EL AÑO EN QUE INICIÓ SU FUNCIONAMIENTO.
NUMERO DE SERIE:	SE ANOTARA EL NÚMERO DE SERIE DE LA MAQUINARIA O EQUIPO.
CAPACIDAD:	SE ANOTARA LA CAPACIDAD NOMINAL DE LA MAQUINARIA O EQUIPO.
COMBUSTIBLE:	SE INDICARA EL TIPO DE COMBUSTIBLE QUE UTILICE LA MAQUINARIA O EQUIPO.
POTENCIA:	SE ANOTARA LA POTENCIA NOMINAL DE LA MAQUINARIA O EQUIPO.
UBICACIÓN FÍSICA: (ENT. FED.):	EL NOMBRE DE LA LOCALIDAD Y ENTIDAD FEDERATIVA EN DONDE SE ENCUENTRA FÍSICAMENTE LA MAQUINARIA O EL EQUIPO PROPUESTO PARA LA EJECUCIÓN DE LOS TRABAJOS.
DISPONIBILIDAD:	SE MARCARÁ CON UNA X EN LA COLUMNA QUE CORRESPONDA, SI EL EQUIPO ES PROPIO O RENTADO Y TAMBIÉN SE MARCARÁ CON UNA X, SI ES RENTADO CON OPCIÓN DE COMPRA.
FECHA:	SE INDICARÁ LA FECHA EN QUE SE DISPONDRÁ DE LA MAQUINARIA O EQUIPO, EN EL SITIO DE LOS TRABAJOS.

JUNTA MUNICIPAL DE AGUA POTABLE Y ALCANTARILLADO DE CULIACÁN		LICITACIÓN No:		DOCUMENTO PT-7
DESCRIPCIÓN GENERAL DE LOS TRABAJOS:	RAZÓN SOCIAL DEL LICITANTE:	FIRMA DEL LICITANTE:	FECHA:	HOJA: DE:

**PT-7.- RELACIÓN DE MAQUINARIA Y EQUIPO DE CONSTRUCCIÓN.**

EQUIPO No. *	NOMBRE DE LA MAQUINARIA O EQUIPO	MÁRCA	CARACTERÍSTICAS PARTICULARES					UBICACIÓN FÍSICA (ENT. FED.)	DISPONIBILIDAD			
			MODELO	AÑO	NUMERO DE SERIE	CAPACIDAD	COMBUSTIBLE		POTENCIA	PROPIO	RENTADO	OPCIÓN DE COMPRA

**NOTA IMPORTANTE: TRATÁNDOSE DE MAQUINARIA O EQUIPO DE CONSTRUCCIÓN RENTADO, CON O SIN OPCIÓN A COMPRA, EL LICITANTE DEBERÁ PRESENTAR CARTA COMPROMISO DE ARRENDAMIENTO Y DISPONIBILIDAD EN EL CASO DE QUE RESULTARA GANADOR.**

**\*CON ESTOS NÚMEROS SE IDENTIFICARA LA MAQUINARIA O EL EQUIPO EN TODOS LOS DOCUMENTOS QUE LO CITEN, EXCEPTO EN LOS ANÁLISIS DE PRECIOS UNITARIOS, EN LOS CUALES SE DEBERÁ ASENTAR EL NOMBRE Y MODELO DE ESTAS.**

**DOCUMENTO PT-8.- MANIFESTACIÓN ESCRITA DE QUE LOS PRECIOS CONSIGNADOS EN SU PROPOSICIÓN NO SE COTIZAN EN CONDICIONES DE PRÁCTICAS DESLEALES DE COMERCIO INTERNACIONAL EN SU MODALIDAD DE DISCRIMINACIÓN DE PRECIOS O DE SUBSIDIOS, CUANDO SE REQUIERA DE MATERIALES, MAQUINARIA Y EQUIPO DE INSTALACIÓN PERMANENTE DE ORIGEN EXTRANJERO DE LOS SEÑALADOS POR LA SECRETARÍA DE ECONOMÍA.**

**(GUÍA DE LLENADO)**

EL DOCUMENTO REFERIDO DEBERÁ ELABORARSE EN PAPEL MEMBRETADO DEL LICITANTE.

**(ANEXO MODELO)**

**LUGAR Y FECHA:**

**NOMBRE Y CARGO DE QUIÉN SUSCRIBE LA CONVOCATORIA O INVITACIÓN:**

**P R E S E N T E**

Me refiero a la Invitación No. **(Anotar el número que corresponda)**, de fecha **(Anotar la fecha de publicación en el Periodico Oficial "EL ESTADO DE SINALOA", o del oficio de invitación en su caso)**, para participar en la Invitación No. **(Anotar el número indicado en la Invitación)**, relativa a los trabajos: **(Anotar el objeto del contrato, motivo de esta Invitación)**

Sobre el particular, manifiesto bajo protesta de decir verdad que los precios de los materiales, maquinaria y equipo de instalación permanente de origen extranjero de los señalados por la Secretaría de Economía, consignados en la proposición no se cotizan en condiciones de prácticas desleales de comercio internacional en su modalidad de discriminación de precios o de subsidios.

**ATENTAMENTE**

**(NOMBRE Y FIRMA DEL REPRESENTANTE LEGAL DEL LICITANTE)**

NOTA: La redacción de esta manifestación deberá transcribirse en papel membretado del Licitante.

**DOCUMENTO PT-9.- LISTADO DE INSUMOS QUE INTERVIENEN EN LA INTEGRACIÓN DE LA PROPOSICIÓN, CON LA DESCRIPCIÓN Y ESPECIFICACIONES TÉCNICAS DE CADA UNO DE ELLOS, INDICANDO LAS CANTIDADES A UTILIZAR Y SUS RESPECTIVAS UNIDADES DE MEDICIÓN, AGRUPADO POR: (SIN MONTOS)**

**A. MATERIALES MÁS SIGNIFICATIVOS Y EQUIPO DE INSTALACIÓN PERMANENTE**

EL LICITANTE DEBERÁ ELABORAR EL DOCUMENTO REFERIDO, SEÑALANDO LOS MÁS SIGNIFICATIVOS DE LOS MATERIALES Y EQUIPO DE INSTALACIÓN PERMANENTE, NACIONALES Y EXTRANJEROS, SI ES EL CASO, IDENTIFICANDO AQUELLOS QUE SERÁN PROPORCIONADOS POR LA JUNTA MUNICIPAL DE AGUA POTABLE Y ALCANTARILLADO DE CULIACÁN, CON LA DESCRIPCIÓN Y ESPECIFICACIONES TÉCNICAS DE CADA UNO DE ELLOS, INDICANDO LAS CANTIDADES A UTILIZAR, Y SUS RESPECTIVAS UNIDADES DE MEDICIÓN.

**(GUIA DE LLENADO)**

**A).- ENCABEZADO:**

ÁREA CONVOCANTE:	SE ANOTARÁ EL NOMBRE DE LA UNIDAD ADMINISTRATIVA QUE HACE LA INVITACIÓN.
DESCRIPCIÓN GENERAL DE LOS TRABAJOS:	SE ESPECIFICARÁ EL OBJETO DEL CONTRATO, MOTIVO DE LA INVITACIÓN Y EL LUGAR DONDE SE EFECTUARÁN LOS TRABAJOS.
RAZÓN SOCIAL DEL LICITANTE:	SE ANOTARÁ EL NOMBRE O RAZÓN SOCIAL COMPLETA DEL LICITANTE QUE PRESENTA LA PROPOSICIÓN, DE ACUERDO CON LO ASENTADO EN LA DOCUMENTACIÓN LEGAL.
LICITACIÓN No.	SE ANOTARA EL NUMERO QUE CORRESPONDA.
FIRMA DEL LICITANTE:	EN ESTE ESPACIO DEBERÁ FIRMAR EL REPRESENTANTE LEGAL DEL LICITANTE.
FECHA	SE ANOTARA LA FECHA PARA LA PRESENTACIÓN DE LA PROPOSICIÓN, INDICADA EN LA INVITACIÓN O LA MODIFICACIÓN QUE EN SU CASO SE HAYA EFECTUADO EN LA JUNTA DE ACLARACIONES O MEDIANTE ESCRITO DE LA JUNTA MUNICIPAL DE AGUA POTABLE Y ALCANTARILLADO DE CULIACÁN.
HOJA No.	SE ANOTARA EL NUMERO DE LA HOJA CON RESPECTO DEL TOTAL DE HOJAS QUE INTEGREN EL DOCUMENTO.

**B).- COLUMNAS:**

No.:	SE ANOTARÁ EL NÚMERO EN EL ORDEN PROGRESIVO QUE LE CORRESPONDA.
------	---

MATERIALES Y EQUIPOS:

SE ANOTARÁN LOS MATERIALES Y EQUIPOS DE INSTALACIÓN PERMANENTE, INCLUYENDO EN LA MISMA RELACIÓN, LOS COMBUSTIBLES, LUBRICANTES, ETC.

UNIDAD:

LA DE USO COMÚN PARA CADA MATERIAL O EQUIPO DE INSTALACIÓN PERMANENTE.

CANTIDAD:

ANOTAR LA CANTIDAD TOTAL DE CADA MATERIAL QUE SE UTILIZARA EN LA EJECUCIÓN DE LOS TRABAJOS Y LA DE LOS EQUIPOS O MAQUINARIA DE INSTALACIÓN PERMANENTE

JUNTA MUNICIPAL DE AGUA POTABLE Y ALCANTARILLADO DE CULIACÁN		LICITACIÓN No:		DOCUMENTO T-9 A
DESCRIPCIÓN GENERAL DE LOS TRABAJOS:		RAZÓN SOCIAL DEL LICITANTE:	FIRMA DEL LICITANTE:	FECHA: HOJA: DE:
LISTADO DE INSUMOS QUE INTERVIENEN EN LA INTEGRACIÓN DE LA PROPOSICIÓN, CON LA DESCRIPCIÓN Y ESPECIFICACIONES TÉCNICAS DE CADA UNO DE ELLOS, INDICANDO LAS CANTIDADES A UTILIZAR Y SUS RESPECTIVAS UNIDADES DE MEDICIÓN, AGRUPADO POR: (SIN MONTOS)				
<b>PT -9 A.- MATERIALES MÁS SIGNIFICATIVOS Y EQUIPO DE INSTALACIÓN PERMANENTE.</b>				
Nº.	MATERIALES Y EQUIPO DE INSTALACIÓN PERMANENTE	UNIDAD	CANTIDAD	

**DOCUMENTO PT-9.- LISTADO DE INSUMOS QUE INTERVIENEN EN LA INTEGRACIÓN DE LA PROPOSICIÓN, CON LA DESCRIPCIÓN Y ESPECIFICACIONES TÉCNICAS DE CADA UNO DE ELLOS, INDICANDO LAS CANTIDADES A UTILIZAR Y SUS RESPECTIVAS UNIDADES DE MEDICIÓN, AGRUPADO POR: (SIN MONTOS)**

**B. MANO DE OBRA**

EL LICITANTE DEBERÁ ELABORAR EL DOCUMENTO REFERIDO, SEÑALANDO LOS MÁS SIGNIFICATIVOS DE LOS MATERIALES Y EQUIPO DE INSTALACIÓN PERMANENTE, NACIONALES Y EXTRANJEROS, SI ES EL CASO, IDENTIFICANDO AQUELLOS QUE SERÁN PROPORCIONADOS POR LA JUNTA MUNICIPAL DE AGUA POTABLE Y ALCANTARILLADO DE CULIACÁN, CON LA DESCRIPCIÓN Y ESPECIFICACIONES TÉCNICAS DE CADA UNO DE ELLOS, INDICANDO LAS CANTIDADES A UTILIZAR, Y SUS RESPECTIVAS UNIDADES DE MEDICIÓN.

**(GUIA DE LLENADO)**

**A).- ENCABEZADO:**

ÁREA CONVOCANTE:	SE ANOTARÁ EL NOMBRE DE LA UNIDAD ADMINISTRATIVA QUE HACE LA INVITACIÓN.
DESCRIPCIÓN GENERAL DE LOS TRABAJOS:	
RAZÓN SOCIAL DEL LICITANTE:	SE ANOTARÁ EL NOMBRE O RAZÓN SOCIAL COMPLETA DEL LICITANTE QUE PRESENTA LA PROPOSICIÓN, DE ACUERDO CON LO ASENTADO EN LA DOCUMENTACIÓN LEGAL.
LICITACIÓN No.	SE ANOTARA EL NUMERO QUE CORRESPONDA.
FIRMA DEL LICITANTE:	EN ESTE ESPACIO DEBERÁ FIRMAR EL REPRESENTANTE LEGAL DEL LICITANTE.
FECHA	SE ANOTARA LA FECHA PARA LA PRESENTACIÓN DE LA PROPOSICIÓN, INDICADA EN LA INVITACIÓN O LA MODIFICACIÓN QUE EN SU CASO SE HAYA EFECTUADO EN LA JUNTA DE ACLARACIONES O MEDIANTE ESCRITO DE LA JUNTA MUNICIPAL DE AGUA POTABLE Y ALCANTARILLADO DE CULIACÁN.
HOJA No.	SE ANOTARA EL NUMERO DE LA HOJA CON RESPECTO DEL TOTAL DE HOJAS QUE INTEGREN EL DOCUMENTO.

**B).- COLUMNAS:**

No.:	SE ANOTARÁ EL NÚMERO EN EL ORDEN PROGRESIVO QUE LE CORRESPONDA.
CATEGORÍA:	SE ANOTARÁ LA MANO DE OBRA NECESARIA CON LA ESPECIALIDAD REQUERIDA PARA EFECTUAR LOS TRABAJOS, INCLUYENDO



OPERADORES DE MAQUINARIA Y DE LOS EQUIPO DE CONSTRUCCIÓN.

UNIDAD:

SERÁ CONSIDERADA POR JORNADA DE OCHO HORAS.

CANTIDAD:

SE ANOTARA POR CATEGORÍA, EL NÚMERO TOTAL DE JORNADAS, NECESARIAS PARA LA EJECUCIÓN DE LOS TRABAJOS.

JUNTA MUNICIPAL DE AGUA POTABLE Y ALCANTARILLADO DE CULIACÁN		LICITACIÓN No:		DOCUMENTO T-9 B
DESCRIPCIÓN GENERAL DE LOS TRABAJOS:	RAZÓN SOCIAL DEL LICITANTE:	FIRMA DEL LICITANTE:	FECHA:	HOJA: DE:

LISTADO DE INSUMOS QUE INTERVIENEN EN LA INTEGRACIÓN DE LA PROPOSICIÓN, CON LA DESCRIPCIÓN Y ESPECIFICACIONES TÉCNICAS DE CADA UNO DE ELLOS, INDICANDO LAS CANTIDADES A UTILIZAR Y SUS RESPECTIVAS UNIDADES DE MEDICIÓN, AGRUPADO POR: (SIN MONTOS)

**PT-9 B.- MANO DE OBRA**

N°.	CATEGORÍA	UNIDAD	CANTIDAD

**DOCUMENTO PT-9.- LISTADO DE INSUMOS QUE INTERVIENEN EN LA INTEGRACIÓN DE LA PROPOSICIÓN, CON LA DESCRIPCIÓN Y ESPECIFICACIONES TÉCNICAS DE CADA UNO DE ELLOS, INDICANDO LAS CANTIDADES A UTILIZAR Y SUS RESPECTIVAS UNIDADES DE MEDICIÓN, AGRUPADO POR: (SIN MONTOS)**

**C. MAQUINARIA Y EQUIPO DE CONSTRUCCIÓN.**

EL LICITANTE DEBERÁ ELABORAR EL DOCUMENTO REFERIDO, SEÑALANDO LOS MÁS SIGNIFICATIVOS DE LOS MATERIALES Y EQUIPO DE INSTALACIÓN PERMANENTE, NACIONALES Y EXTRANJEROS, SI ES EL CASO, IDENTIFICANDO AQUELLOS QUE SERÁN PROPORCIONADOS POR LA JUNTA MUNICIPAL DE AGUA POTABLE Y ALCANTARILLADO DE CULIACÁN, CON LA DESCRIPCIÓN Y ESPECIFICACIONES TÉCNICAS DE CADA UNO DE ELLOS, INDICANDO LAS CANTIDADES A UTILIZAR, Y SUS RESPECTIVAS UNIDADES DE MEDICIÓN.

**(GUIA DE LLENADO)**

**A).- ENCABEZADO:**

ÁREA CONVOCANTE:	SE ANOTARÁ EL NOMBRE DE LA UNIDAD ADMINISTRATIVA QUE HACE LA LICITACIÓN.
DESCRIPCIÓN GENERAL DE LOS TRABAJOS:	SE ESPECIFICARÁ EL OBJETO DEL CONTRATO, MOTIVO DE LA LICITACIÓN Y EL LUGAR DONDE SE EFECTUARÁN LOS TRABAJOS.
RAZÓN SOCIAL DEL LICITANTE:	SE ANOTARÁ EL NOMBRE O RAZÓN SOCIAL COMPLETA DEL LICITANTE QUE PRESENTA LA PROPOSICIÓN, DE ACUERDO CON LO ASENTADO EN LA DOCUMENTACIÓN LEGAL.
LICITACIÓN No.	SE ANOTARA EL NUMERO QUE CORRESPONDA.
FIRMA DEL LICITANTE:	EN ESTE ESPACIO DEBERÁ FIRMAR EL REPRESENTANTE LEGAL DEL LICITANTE.
FECHA	SE ANOTARA LA FECHA PARA LA PRESENTACIÓN DE LA PROPOSICIÓN, INDICADA EN LA INVITACIÓN O LA MODIFICACIÓN QUE EN SU CASO SE HAYA EFECTUADO EN LA JUNTA DE ACLARACIONES O MEDIANTE ESCRITO DE LA JUNTA MUNICIPAL DE AGUA POTABLE Y ALCANTARILLADO DE CULIACÁN.
HOJA No.	SE ANOTARA EL NUMERO DE LA HOJA CON RESPECTO DEL TOTAL DE HOJAS QUE INTEGREN EL DOCUMENTO.

**B).- COLUMNAS:**

No.:	SE ANOTARA EL NÚMERO PROGRESIVO DEL LISTADO DE LOS EQUIPOS, DE MANERA
------	---

CONGRUENTE CON EL ASENTADO EN EL DOCUMENTO PT-7.

MAQUINARIA Y EQUIPO DE CONSTRUCCIÓN: SE ANOTARÁ LA MAQUINARIA Y EL EQUIPO DE CONSTRUCCIÓN QUE DE ACUERDO CON LA PROPOSICIÓN SE REQUIERE PARA EFECTUAR LOS TRABAJOS.

UNIDAD: HORA EFECTIVA

CANTIDAD: ANOTAR LA CANTIDAD TOTAL DE HORAS EFECTIVAS DE CADA EQUIPO, QUE DE ACUERDO CON LA PROPOSICIÓN SE REQUIERE PARA LA EJECUCIÓN DE LOS TRABAJOS

JUNTA MUNICIPAL DE AGUA POTABLE Y ALCANTARILLADO DE CULIACÁN		LICITACIÓN No:		DOCUMENTO T-9 C
DESCRIPCIÓN GENERAL DE LOS TRABAJOS:	RAZÓN SOCIAL DEL LICITANTE:	FIRMA DEL LICITANTE:	FECHA:	HOJA: DE:

LISTADO DE INSUMOS QUE INTERVIENEN EN LA INTEGRACIÓN DE LA PROPOSICIÓN, CON LA DESCRIPCIÓN Y ESPECIFICACIONES TÉCNICAS DE CADA UNO DE ELLOS, INDICANDO LAS CANTIDADES A UTILIZAR Y SUS RESPECTIVAS UNIDADES DE MEDICIÓN, AGRUPADO POR: (SIN MONTOS)

**PT-9 C.- MAQUINARIA Y EQUIPO DE CONSTRUCCIÓN.**

No.	MAQUINARIA Y EQUIPO DE CONSTRUCCIÓN	UNIDAD	CANTIDAD

**DOCUMENTO PT-10.- PROGRAMA GENERAL DE EJECUCIÓN DE LOS TRABAJOS CONFORME AL CATÁLOGO DE CONCEPTOS CALENDARIZADO Y CUANTIFICADO DE ACUERDO A LOS PERIODOS DETERMINADOS POR LA JUNTA MUNICIPAL DE AGUA POTABLE Y ALCANTARILLADO DE CULIACÁN, DIVIDIDO EN PARTIDAS Y SUBPARTIDAS, DEL TOTAL DE LOS CONCEPTOS DE TRABAJO, UTILIZANDO PREFERENTEMENTE DIAGRAMAS DE BARRAS. (SIN MONTOS)**

PROGRAMA CALENDARIZADO DE EJECUCIÓN GENERAL DE LOS TRABAJOS DESGLOSADO POR PARTIDAS, SUBPARTIDAS Y CONFORME AL CATÁLOGO DE CONCEPTOS, INDICANDO POR MES LAS CANTIDADES DE TRABAJO POR REALIZAR.

**(GUIA DE LLENADO)**

**A). -ENCABEZADO:**

ÁREA CONVOCANTE:	SE ANOTARÁ EL NOMBRE DE LA UNIDAD ADMINISTRATIVA QUE HACE LA INVITACIÓN.
DESCRIPCIÓN GENERAL DE LOS TRABAJOS:	SE ESPECIFICARÁ EL OBJETO DEL CONTRATO, MOTIVO DE LA INVITACIÓN Y EL LUGAR DONDE SE EFECTUARÁN LOS TRABAJOS.
RAZÓN SOCIAL DEL LICITANTE:	SE ANOTARÁ EL NOMBRE O RAZÓN SOCIAL COMPLETA DEL LICITANTE QUE PRESENTA LA PROPOSICIÓN, DE ACUERDO CON LO ASENTADO EN LA DOCUMENTACIÓN LEGAL.
LICITACIÓN No.	SE ANOTARA EL NUMERO QUE CORRESPONDA.
FIRMA DEL LICITANTE:	EN ESTE ESPACIO DEBERÁ FIRMAR EL REPRESENTANTE LEGAL DEL LICITANTE.
FECHA:	SE ANOTARA LA FECHA DE PRESENTACIÓN DE LA PROPOSICIÓN INDICADA EN LA INVITACIÓN O LA MODIFICACIÓN QUE EN SU CASO, SE HAYA EFECTUADO EN LA JUNTA DE ACLARACIONES O MEDIANTE ESCRITO DE LA JUNTA MUNICIPAL DE AGUA POTABLE Y ALCANTARILLADO DE CULIACÁN.
FECHA DE INICIO:	SE ANOTARA LA FECHA DE INICIO INDICADA EN LA INVITACIÓN O LA MODIFICACIÓN QUE EN SU CASO, SE HAYA EFECTUADO EN LA JUNTA DE ACLARACIONES O MEDIANTE ESCRITO DE LA JUNTA MUNICIPAL DE AGUA POTABLE Y ALCANTARILLADO DE CULIACÁN.
FECHA DE TERMINACIÓN:	SE ANOTARA LA FECHA DE TERMINACIÓN INDICADA EN LA INVITACIÓN O LA MODIFICACIÓN QUE EN SU CASO, SE HAYA EFECTUADO EN LA JUNTA DE ACLARACIONES O MEDIANTE ESCRITO DE LA JUNTA MUNICIPAL DE AGUA POTABLE Y ALCANTARILLADO DE CULIACÁN.

PLAZO DE EJECUCIÓN:

SE ANOTARA EL PLAZO DE EJECUCIÓN INDICADO EN LA INVITACIÓN O LA MODIFICACIÓN QUE EN SU CASO, SE HAYA EFECTUADO EN LA JUNTA DE ACLARACIONES O MEDIANTE ESCRITO DE LA JUNTA MUNICIPAL DE AGUA POTABLE Y ALCANTARILLADO DE CULIACÁN.

HOJA No.:

SE ANOTARA EL NUMERO DE LA HOJA CON RESPECTO DEL TOTAL DE HOJAS QUE INTEGREN EL DOCUMENTO.

**B). - COLUMNAS:**

CLAVE:

SE ANOTARÁ EL NÚMERO QUE CORRESPONDA A LA PARTIDA, SUBPARTIDA Y CONCEPTO DE TRABAJO.

DESCRIPCIÓN DE LAS PARTIDAS, SUBPARTIDAS

SE ANOTARÁ EL NOMBRE Y DESCRIPCIÓN DEL Y CONCEPTOS.: CONCEPTO, Y EN SU CASO TAMBIÉN LAS PARTIDAS Y SUBPARTIDAS QUE LE CORRESPONDAN, DE ACUERDO CON EL CATALOGO DE CONCEPTOS.

UNIDAD:

UNIDAD DE MEDICIÓN DEL CONCEPTO DE TRABAJO.

CANTIDAD:

SE ANOTARA LA CANTIDAD DE TRABAJO POR EJECUTAR DEL CONCEPTO, DE CONFORMIDAD CON EL CATALOGO.

AÑO:

DE ACUERDO CON EL PLAZO DE EJECUCIÓN, SE ANOTARÁ EL AÑO DE QUE SE TRATE.

MES:

EN EL ENCABEZADO DE LA COLUMNA SE ANOTARA EL NOMBRE DEL MES QUE CORRESPONDA. Y EN LA PARTE INFERIOR DE ESTAS, SE GRAFICARÁ LA DURACIÓN DE LAS ACTIVIDADES PARA CADA CONCEPTO Y SE ANOTARAN LAS CANTIDADES Y PORCENTAJES PARCIALES DE TRABAJO A EJECUTAR, EXPRESADAS EN LAS UNIDADES DE MEDICIÓN CONVENCIONALES.

JUNTA MUNICIPAL DE AGUA POTABLE Y ALCANTARILLADO DE CULIACÁN			LICITACIÓN No:				DOCUMENTO PT-10				
			DESCRIPCIÓN GENERAL DE LOS TRABAJOS:						FECHA DE INICIO:		
RAZÓN SOCIAL DEL LICITANTE:				FIRMA DEL LICITANTE		FECHA:			PLAZO DE EJECUCIÓN:		HOJA: DE:
PT-10.- PROGRAMA GENERAL DE EJECUCIÓN DE LOS TRABAJOS CONFORME AL CATÁLOGO DE CONCEPTOS CALENDARIZADO Y CUANTIFICADO DE ACUERDO A LOS PERIODOS DETERMINADOS POR LA JUNTA MUNICIPAL DE AGUA POTABLE Y ALCANTARILLADO DE CULIACÁN, DIVIDIDO EN PARTIDAS Y SUBPARTIDAS, DEL TOTAL DE LOS CONCEPTOS DE TRABAJO.											

CLAVE			DESCRIPCIÓN DE LOS CONCEPTOS	UNID-110AD	CANTIDAD	INICIO	TERMINO	AÑO												
PARTIDA	SUBPARTIDA	CONCEPTO						ME S	MES	MES	MES	MES	MES	MES	MES	MES	MES	MES	MES	MES



**DOCUMENTO PT-11.- PROGRAMAS CALENDARIZADOS Y CUANTIFICADOS EN PARTIDAS Y SUBPARTIDAS DE UTILIZACIÓN, CONFORME A LOS PERIODOS DETERMINADOS POR LA JUNTA MUNICIPAL DE AGUA POTABLE Y ALCANTARILLADO DE CULIACÁN, PARA LOS SIGUIENTES RUBROS: (SIN MONTOS)**

**A. MATERIALES Y EQUIPOS DE INSTALACIÓN PERMANENTE EXPRESADOS EN UNIDADES CONVENCIONALES Y VOLÚMENES REQUERIDOS.**

EN ESTE DOCUMENTO SE ELABORARA EL PROGRAMA CALENDARIZADO DE SUMINISTRO Y/O UTILIZACIÓN DE LOS MATERIALES Y EQUIPO DE INSTALACIÓN PERMANENTE, INDICANDO LAS CANTIDADES POR MES A UTILIZAR.

**(GUIA DE LLENADO)**

**A). -ENCABEZADO:**

ÁREA CONVOCANTE:	SE ANOTARÁ EL NOMBRE DE LA UNIDAD ADMINISTRATIVA QUE HACE LA INVITACIÓN.
DESCRIPCIÓN GENERAL DE LOS TRABAJOS:	SE ESPECIFICARÁ EL OBJETO DEL CONTRATO, MOTIVO DE LA INVITACIÓN Y EL LUGAR DONDE SE EFECTUARÁN LOS TRABAJOS.
RAZÓN SOCIAL DEL LICITANTE:	SE ANOTARÁ EL NOMBRE O RAZÓN SOCIAL COMPLETA DEL LICITANTE QUE PRESENTA LA PROPOSICIÓN, DE ACUERDO CON LO ASENTADO EN LA DOCUMENTACIÓN LEGAL.
LICITACIÓN No.	SE ANOTARA EL NUMERO QUE CORRESPONDA.
FIRMA DEL LICITANTE:	EN ESTE ESPACIO DEBERÁ FIRMAR EL REPRESENTANTE LEGAL DEL LICITANTE.
FECHA:	SE ANOTARA LA FECHA DE PRESENTACIÓN DE LA PROPOSICIÓN INDICADA EN LA INVITACIÓN O LA MODIFICACIÓN QUE EN SU CASO, SE HAYA EFECTUADO EN LA JUNTA DE ACLARACIONES O MEDIANTE ESCRITO DE LA JUNTA MUNICIPAL DE AGUA POTABLE Y ALCANTARILLADO DE CULIACÁN.
FECHA DE INICIO:	SE ANOTARA LA FECHA DE INICIO INDICADA EN LA CONVOCATORIA PÚBLICA O LA MODIFICACIÓN QUE EN SU CASO, SE HAYA EFECTUADO EN LA JUNTA DE ACLARACIONES O MEDIANTE ESCRITO DE LA JUNTA MUNICIPAL DE AGUA POTABLE Y ALCANTARILLADO DE CULIACÁN.

FECHA DE TERMINACIÓN:

SE ANOTARA LA FECHA DE TERMINACIÓN INDICADA EN LA INVITACIÓN O LA MODIFICACIÓN QUE EN SU CASO, SE HAYA EFECTUADO EN LA JUNTA DE ACLARACIONES O MEDIANTE ESCRITO DE LA JUNTA MUNICIPAL DE AGUA POTABLE Y ALCANTARILLADO DE CULIACÁN.

PLAZO DE EJECUCIÓN:

SE ANOTARA EL PLAZO DE EJECUCIÓN INDICADO EN LA INVITACIÓN O LA MODIFICACIÓN QUE EN SU CASO, SE HAYA EFECTUADO EN LA JUNTA DE ACLARACIONES O MEDIANTE ESCRITO DE LA JUNTA MUNICIPAL DE AGUA POTABLE Y ALCANTARILLADO DE CULIACÁN.

HOJA No.:

SE ANOTARA EL NUMERO DE LA HOJA CON RESPECTO DEL TOTAL DE HOJAS QUE INTEGREN EL DOCUMENTO.

**B). - COLUMNAS:**

CLAVE.

SE ANOTARÁ EL NÚMERO QUE CORRESPONDA DEBIENDO SER CONGRUENTE CON EL ASENTADO EN EL DOCUMENTO T-9 A.

DESCRIPCIÓN DE LOS MATERIALES Y/ O EQUIPO DE INSTALACIÓN PERMANENTE.

SE ANOTARA EL NOMBRE Y DESCRIPCIÓN DE LOS MATERIALES Y/O EQUIPOS DE INSTALACIÓN PERMANENTE.

ÁREA DE TRABAJO:

SE ANOTARA LA CLAVE DEL CONCEPTO EN EL QUE SE VA A UTILIZAR LOS MATERIALES Y EQUIPO DE INSTALACIÓN PERMANENTE.

UNIDAD:

UNIDAD DE MEDICIÓN DE LOS MATERIALES Y/O DE LOS EQUIPOS DE INSTALACIÓN PERMANENTE.

CANTIDAD:

SE ANOTARA LA CANTIDAD TOTAL DE MATERIALES Y/O DE LOS EQUIPOS DE INSTALACIÓN PERMANENTE, QUE DE ACUERDO CON LA PROPOSICIÓN SE VAYA A REQUERIR.

AÑO:

DE ACUERDO CON EL PLAZO DE EJECUCIÓN, SE ANOTARÁ EL AÑO DE QUE SE TRATE.

MES:

EN EL ENCABEZADO DE LA COLUMNA SE ANOTARA EL NOMBRE DEL MES QUE CORRESPONDA. Y EN LA PARTE INFERIOR

DE ESTAS, SE GRAFICARÁ LA DURACIÓN DE LAS ACTIVIDADES PARA EL SUMINISTRO Y/O UTILIZACIÓN DE LOS MATERIALES Y DE LOS EQUIPOS DE INSTALACIÓN PERMANENTE Y SE ANOTARAN LAS CANTIDADES Y PORCENTAJES PARCIALES DE CADA UNO, EXPRESADAS EN LAS UNIDADES DE MEDICIÓN CONVENCIONALES.

JUNTA MUNICIPAL DE AGUA POTABLE Y ALCANTARILLADO DE CULIACÁN			LICITACIÓN No:				DOCUMENTO PT-11 A	
DESCRIPCIÓN GENERAL DE LOS TRABAJOS:			FECHA DE INICIO:					
			FECHA DE TERMINACIÓN:					
RAZÓN SOCIAL DEL LICITANTE:		FIRMA DEL LICITANTE	FECHA:	PLAZO DE EJECUCIÓN:			HOJA: DE:	

PROGRAMAS CALENDARIZADOS Y CUANTIFICADOS EN PARTIDAS Y SUBPARTIDAS DE UTILIZACIÓN, CONFORME A LOS PERIODOS DETERMINADOS POR LA JUNTA MUNICIPAL DE AGUA POTABLE Y ALCANTARILLADO DE CULIACÁN, PARA LOS SIGUIENTES RUBROS:

**PT-11 A.- MATERIALES Y EQUIPOS DE INSTALACIÓN PERMANENTE EXPRESADOS EN UNIDADES CONVENCIONALES Y VOLÚMENES REQUERIDOS.**

CLAVE	DESCRIPCIÓN DE LOS MATERIALES Y/O EQUIPO DE INSTALACIÓN PERMANENTE	ÁREA DE TRABAJO	UNIDAD	CANTIDAD	INICIO	TERMINO	AÑO												
							MES	MES	MES	MES	MES	MES	MES	MES	MES	MES	MES	MES	

**DOCUMENTO PT-11.- PROGRAMAS CALENDARIZADOS Y CUANTIFICADOS EN PARTIDAS Y SUBPARTIDAS DE UTILIZACIÓN, CONFORME A LOS PERIODOS DETERMINADOS POR LA JUNTA MUNICIPAL DE AGUA POTABLE Y ALCANTARILLADO DE CULIACÁN, PARA LOS SIGUIENTES RUBROS: (SIN MONTOS)**

**B. MANO DE OBRA.**

EN ESTE DOCUMENTO SE ELABORARA EL PROGRAMA CALENDARIZADO DE SUMINISTRO, Y/O UTILIZACIÓN DE LA MANO DE OBRA, INDICANDO LAS CANTIDADES POR MES, A UTILIZAR.

**(GUIA DE LLENADO)**

**A). -ENCABEZADO:**

ÁREA CONVOCANTE:	SE ANOTARÁ EL NOMBRE DE LA UNIDAD ADMINISTRATIVA QUE HACE LA INVITACIÓN.
DESCRIPCIÓN GENERAL DE LOS TRABAJOS:	SE ESPECIFICARÁ EL OBJETO DEL CONTRATO, MOTIVO DE LA LICITACIÓN Y EL LUGAR DONDE SE EFECTUARÁN LOS TRABAJOS.
RAZÓN SOCIAL DEL LICITANTE:	SE ANOTARÁ EL NOMBRE O RAZÓN SOCIAL COMPLETA DEL LICITANTE QUE PRESENTA LA PROPOSICIÓN, DE ACUERDO CON LO ASENTADO EN LA DOCUMENTACIÓN LEGAL.
LICITACIÓN No.	SE ANOTARA EL NUMERO QUE CORRESPONDA.
FIRMA DEL LICITANTE:	EN ESTE ESPACIO DEBERÁ FIRMAR EL REPRESENTANTE LEGAL DEL LICITANTE.
FECHA:	SE ANOTARA LA FECHA DE PRESENTACIÓN DE LA PROPOSICIÓN INDICADA EN LA INVITACIÓN O LA MODIFICACIÓN QUE EN SU CASO, SE HAYA EFECTUADO EN LA JUNTA DE ACLARACIONES O MEDIANTE ESCRITO DE LA JUNTA MUNICIPAL DE AGUA POTABLE Y ALCANTARILLADO DE CULIACÁN.
FECHA DE INICIO:	SE ANOTARA LA FECHA DE INICIO INDICADA EN LA INVITACIÓN O LA MODIFICACIÓN QUE EN SU CASO, SE HAYA EFECTUADO EN LA JUNTA DE ACLARACIONES O MEDIANTE ESCRITO DE LA JUNTA MUNICIPAL DE AGUA POTABLE Y ALCANTARILLADO DE CULIACÁN.
FECHA DE TERMINACIÓN:	SE ANOTARA LA FECHA DE TERMINACIÓN INDICADA EN LA INVITACIÓN O LA MODIFICACIÓN QUE EN SU CASO, SE HAYA EFECTUADO EN LA JUNTA DE ACLARACIONES O MEDIANTE ESCRITO DE LA JUNTA MUNICIPAL DE AGUA POTABLE Y ALCANTARILLADO DE CULIACÁN.

PLAZO DE EJECUCIÓN:

SE ANOTARA EL PLAZO DE EJECUCIÓN INDICADO EN LA INVITACIÓN O LA MODIFICACIÓN QUE EN SU CASO, SE HAYA EFECTUADO EN LA JUNTA DE ACLARACIONES O MEDIANTE ESCRITO DE LA JUNTA MUNICIPAL DE AGUA POTABLE Y ALCANTARILLADO DE CULIACÁN.

HOJA No.:

SE ANOTARA EL NUMERO DE LA HOJA CON RESPECTO DEL TOTAL DE HOJAS QUE INTEGREN EL DOCUMENTO.

**B). - COLUMNAS:**

CLAVE:

SE ANOTARÁ EL NÚMERO QUE CORRESPONDA DEBIENDO SER CONGRUENTE CON EL ASENTADO EN EL DOCUMENTO PT-9 B.

DESCRIPCIÓN DE LAS CATEGORÍAS

DE LA MANO DE OBRA:

SE ANOTARÁN LAS CATEGORÍAS DEL PERSONAL QUE ESTARÁ ENCARGADO DIRECTAMENTE DE LA EJECUCIÓN DE LOS TRABAJOS.

ÁREA DE TRABAJO:

SE ANOTARA LA CLAVE DEL CONCEPTO EN EL QUE SE VA A UTILIZAR LA MANO DE OBRA.

UNIDAD:

LA UNIDAD DE MEDICIÓN SERÁ POR JORNAL.

CANTIDAD:

SE ANOTARA LA CANTIDAD TOTAL DE JORNAL, DESGLOSADA POR CADA CATEGORÍA.

AÑO:

DE ACUERDO CON EL PLAZO DE EJECUCIÓN, SE ANOTARÁ EL AÑO DE QUE SE TRATE.

MES:

EN EL ENCABEZADO DE LA COLUMNA SE ANOTARA EL NOMBRE DEL MES QUE CORRESPONDA. Y EN LA PARTE INFERIOR DE ESTAS, SE GRAFICARÁ LA DURACIÓN DE LA UTILIZACIÓN DE LA MANO DE OBRA Y SE ANOTARAN LAS CANTIDADES Y PORCENTAJES PARCIALES DE CADA CATEGORÍA, EXPRESADAS EN LAS UNIDADES DE MEDICIÓN CONVENCIONALES.

JUNTA MUNICIPAL DE AGUA POTABLE Y ALCANTARILLADO DE CULIACÁN			LICITACIÓN No:				DOCUMENTO PT-11 B				
DESCRIPCIÓN GENERAL DE LOS TRABAJOS:			FECHA DE INICIO:								
			FECHA DE TERMINACIÓN:								
RAZÓN SOCIAL DEL LICITANTE:		FIRMA DEL LICITANTE		FECHA:		PLAZO DE EJECUCIÓN:			HOJA: DE:		

PROGRAMAS CALENDARIZADOS Y CUANTIFICADOS EN PARTIDAS Y SUBPARTIDAS DE UTILIZACIÓN, CONFORME A LOS PERIODOS DETERMINADOS POR LA JUNTA MUNICIPAL DE AGUA POTABLE Y ALCANTARILLADO DE CULIACÁN, PARA LOS SIGUIENTES RUBROS:

PT-11 B.- MANO DE OBRA.

CLAVE	DESCRIPCIÓN DE CATEGORÍAS DE LA MANO DE OBRA	ÁREA DE TRABAJO	UNIDAD	CANTIDAD	INICIO	TERMINO	AÑO													
							MES	MES	MES	MES	MES	MES	MES	MES	MES	MES	MES	MES		

**DOCUMENTO PT-11.- PROGRAMAS CALENDARIZADOS Y CUANTIFICADOS EN PARTIDAS Y SUBPARTIDAS DE UTILIZACIÓN, CONFORME A LOS PERIODOS DETERMINADOS POR LA JUNTA MUNICIPAL DE AGUA POTABLE Y ALCANTARILLADO DE CULIACÁN, PARA LOS SIGUIENTES RUBROS: (SIN MONTOS)**

**C. MAQUINARIA Y EQUIPO PARA CONSTRUCCIÓN, IDENTIFICANDO SU TIPO Y CARACTERÍSTICAS.**

EN ESTE DOCUMENTO SE ELABORARA EL PROGRAMA CALENDARIZADO DE SUMINISTRO Y/O UTILIZACIÓN DE LA MAQUINARIA Y EQUIPO DE CONSTRUCCIÓN IDENTIFICANDO SU TIPO Y CARACTERÍSTICAS, INDICANDO LAS CANTIDADES POR MES A UTILIZAR.

**(GUIA DE LLENADO)**

**A). -ENCABEZADO:**

ÁREA CONVOCANTE:	SE ANOTARÁ EL NOMBRE DE LA UNIDAD ADMINISTRATIVA QUE HACE LA INVITACIÓN.
DESCRIPCIÓN GENERAL DE LOS TRABAJOS:	SE ESPECIFICARÁ EL OBJETO DEL CONTRATO, MOTIVO DE LA INVITACIÓN Y EL LUGAR DONDE SE EFECTUARÁN LOS TRABAJOS.
RAZÓN SOCIAL DEL LICITANTE:	SE ANOTARÁ EL NOMBRE O RAZÓN SOCIAL COMPLETA DEL LICITANTE QUE PRESENTA LA PROPOSICIÓN, DE ACUERDO CON LO ASENTADO EN LA DOCUMENTACIÓN LEGAL.
LICITACIÓN No.	SE ANOTARA EL NUMERO QUE CORRESPONDA.
FIRMA DEL LICITANTE:	EN ESTE ESPACIO DEBERÁ FIRMAR EL REPRESENTANTE LEGAL DEL LICITANTE.
FECHA:	SE ANOTARA LA FECHA DE PRESENTACIÓN DE LA PROPOSICIÓN INDICADA EN LA INVITACIÓN O LA MODIFICACIÓN QUE EN SU CASO, SE HAYA EFECTUADO EN LA JUNTA DE ACLARACIONES O MEDIANTE ESCRITO DE LA JUNTA MUNICIPAL DE AGUA POTABLE Y ALCANTARILLADO DE CULIACÁN.
FECHA DE INICIO:	SE ANOTARA LA FECHA DE INICIO INDICADA EN LA INVITACIÓN O LA MODIFICACIÓN QUE EN SU CASO, SE HAYA EFECTUADO EN LA JUNTA DE ACLARACIONES O MEDIANTE ESCRITO DE LA JUNTA MUNICIPAL DE AGUA POTABLE Y ALCANTARILLADO DE CULIACÁN.
FECHA DE TERMINACIÓN:	SE ANOTARA LA FECHA DE TERMINACIÓN INDICADA EN LA INVITACIÓN O LA MODIFICACIÓN QUE EN SU CASO, SE HAYA EFECTUADO EN LA JUNTA DE ACLARACIONES O MEDIANTE ESCRITO DE LA JUNTA MUNICIPAL DE AGUA POTABLE Y ALCANTARILLADO DE CULIACÁN.



PLAZO DE EJECUCIÓN: SE ANOTARA EL PLAZO DE EJECUCIÓN INDICADO EN LA INVITACIÓN O LA MODIFICACIÓN QUE EN SU CASO, SE HAYA EFECTUADO EN LA JUNTA DE ACLARACIONES O MEDIANTE ESCRITO DE LA JUNTA MUNICIPAL DE AGUA POTABLE Y ALCANTARILLADO DE CULIACÁN.

HOJA No.: SE ANOTARA EL NUMERO DE LA HOJA CON RESPECTO DEL TOTAL DE HOJAS QUE INTEGREN EL DOCUMENTO.

**B). - COLUMNAS:**

CLAVE: SE ANOTARÁ EL NÚMERO QUE CORRESPONDA DEBIENDO SER CONGRUENTE CON EL ASENTADO EN EL DOCUMENTO PT-9 C.

NOMBRE DE LA MAQUINARIA Y EQUIPO: SE ANOTARÁN EL NOMBRE GENÉRICO DE LAS MAQUINARIAS Y DE LOS EQUIPOS A UTILIZAR.

UTILIZACIÓN: SE ANOTARA LA CLAVE DEL CONCEPTO EN EL QUE SE VA A UTILIZAR.

RENDIMIENTO: SE ANOTARA EL RENDIMIENTO DE CADA EQUIPO, POR HORA DE TRABAJO, Y DE CONFORMIDAD CON LA UTILIZACIÓN DE ESTOS.

UNIDAD: LA UNIDAD DE MEDICIÓN SERÁ POR HORA EFECTIVA (H.E.).

CANTIDAD TOTAL: SE ANOTARAN LAS CANTIDADES DE CADA EQUIPO Y LAS HORAS EFECTIVAS, DESGLOSADAS PARA CADA ACTIVIDAD.

AÑO: DE ACUERDO CON EL PLAZO DE EJECUCIÓN, SE ANOTARÁ EL AÑO DE QUE SE TRATE.

MES: EN EL ENCABEZADO DE LA COLUMNA SE ANOTARA EL NOMBRE DEL MES QUE CORRESPONDA. Y EN LA PARTE INFERIOR DE ESTAS, SE GRAFICARÁ LA DURACIÓN DE LA UTILIZACIÓN DE LA MANO DE OBRA Y SE ANOTARAN LAS CANTIDADES PARCIALES DE CADA CATEGORÍA, EXPRESADAS EN LAS UNIDADES DE MEDICIÓN CONVENCIONALES.

JUNTA MUNICIPAL DE AGUA POTABLE Y ALCANTARILLADO DE CULIACÁN			LICITACIÓN No:				DOCUMENTO PT-11 C				
DESCRIPCIÓN GENERAL DE LOS TRABAJOS:			FECHA DE INICIO:								
			FECHA DE TERMINACIÓN:								
RAZÓN SOCIAL DEL LICITANTE:		FIRMA DEL LICITANTE		FECHA:		PLAZO DE EJECUCIÓN:				HOJA: DE:	

PROGRAMAS CALENDARIZADOS Y CUANTIFICADOS EN PARTIDAS Y SUBPARTIDAS DE UTILIZACIÓN, CONFORME A LOS PERIODOS DETERMINADOS POR LA JUNTA MUNICIPAL DE AGUA POTABLE Y ALCANTARILLADO DE CULIACÁN, PARA LOS SIGUIENTES RUBROS:

**PT-11 C.- MAQUINARIA Y EQUIPO DE CONSTRUCCIÓN, IDENTIFICANDO SU TIPO Y CARACTERÍSTICAS.**

CLAVE	NOMBRE DE LA MAQUINARIA Y EQUIPO	UTILIZACIÓN	UNIDAD	CANTIDAD	INICIO	TERMINO	AÑO													
							MES	MES	MES	MES	MES	MES	MES	MES	MES	MES	MES	MES		

**DOCUMENTO PT-11.- PROGRAMAS CALENDARIZADOS Y CUANTIFICADOS EN PARTIDAS Y SUBPARTIDAS DE UTILIZACIÓN, CONFORME A LOS PERIODOS DETERMINADOS POR LA JUNTA MUNICIPAL DE AGUA POTABLE Y ALCANTARILLADO DE CULIACÁN, PARA LOS SIGUIENTES RUBROS: (SIN MONTOS)**

**D. UTILIZACIÓN DEL PERSONAL PROFESIONAL TÉCNICO, ADMINISTRATIVO Y DE SERVICIO ENCARGADO DE LA DIRECCIÓN, ADMINISTRACIÓN Y EJECUCIÓN DE LOS TRABAJOS.**

EN ESTE DOCUMENTO SE ELABORARA EL PROGRAMA CALENDARIZADO DE UTILIZACIÓN DEL PERSONAL TÉCNICO, ADMINISTRATIVO Y DE SERVICIO, ENCARGADO DE LA DIRECCIÓN, SUPERVISIÓN Y ADMINISTRACIÓN DE LOS TRABAJOS.

**(GUIA DE LLENADO)**

**A). -ENCABEZADO:**

ÁREA CONVOCANTE:	SE ANOTARÁ EL NOMBRE DE LA UNIDAD ADMINISTRATIVA QUE HACE LA INVITACIÓN.
DESCRIPCIÓN GENERAL DE LOS TRABAJOS:	SE ESPECIFICARÁ EL OBJETO DEL CONTRATO, MOTIVO DE LA INVITACIÓN Y EL LUGAR DONDE SE EFECTUARÁN LOS TRABAJOS.
RAZÓN SOCIAL DEL LICITANTE:	SE ANOTARÁ EL NOMBRE O RAZÓN SOCIAL COMPLETA DEL LICITANTE QUE PRESENTA LA PROPOSICIÓN, DE ACUERDO CON LO ASENTADO EN LA DOCUMENTACIÓN LEGAL.
LICITACIÓN No.	SE ANOTARA EL NUMERO QUE CORRESPONDA.
FIRMA DEL LICITANTE:	EN ESTE ESPACIO DEBERÁ FIRMAR EL REPRESENTANTE LEGAL DEL LICITANTE.
FECHA:	SE ANOTARA LA FECHA DE PRESENTACIÓN DE LA PROPOSICIÓN INDICADA EN LA INVITACIÓN O LA MODIFICACIÓN QUE EN SU CASO, SE HAYA EFECTUADO EN LA JUNTA DE ACLARACIONES O MEDIANTE ESCRITO DE LA JUNTA MUNICIPAL DE AGUA POTABLE Y ALCANTARILLADO DE CULIACÁN.
FECHA DE INICIO:	SE ANOTARA LA FECHA DE INICIO INDICADA EN LA INVITACIÓN O LA MODIFICACIÓN QUE EN SU CASO, SE HAYA EFECTUADO EN LA JUNTA DE ACLARACIONES O MEDIANTE ESCRITO DE LA JUNTA MUNICIPAL DE AGUA POTABLE Y ALCANTARILLADO DE CULIACÁN.
FECHA DE TERMINACIÓN:	SE ANOTARA LA FECHA DE TERMINACIÓN INDICADA EN LA INVITACIÓN O LA MODIFICACIÓN QUE EN SU CASO, SE HAYA EFECTUADO EN LA JUNTA DE ACLARACIONES O MEDIANTE ESCRITO

PLAZO DE EJECUCIÓN:

DE LA JUNTA MUNICIPAL DE AGUA POTABLE Y ALCANTARILLADO DE CULIACÁN.

SE ANOTARA EL PLAZO DE EJECUCIÓN INDICADO EN LA INVITACIÓN O LA MODIFICACIÓN QUE EN SU CASO, SE HAYA EFECTUADO EN LA JUNTA DE ACLARACIONES O MEDIANTE ESCRITO DE LA JUNTA MUNICIPAL DE AGUA POTABLE Y ALCANTARILLADO DE CULIACÁN.

SE ANOTARA EL NUMERO DE LA HOJA CON RESPECTO DEL TOTAL DE HOJAS QUE INTEGREN EL DOCUMENTO.

HOJA No.:

**B). - COLUMNAS:**

CLAVE:

SE ANOTARÁ EL NÚMERO DEL ORDEN PROGRESIVO QUE CORRESPONDA.

DESCRIPCIÓN DE LAS CATEGORÍAS DEL PERSONAL PROFESIONAL TÉCNICO, ADMINISTRATIVO Y DE SERVICIO:

SE ANOTARÁN LAS CATEGORÍAS DEL PERSONAL QUE ESTARÁ ENCARGADO DE LA DIRECCIÓN, ADMINISTRACIÓN Y EJECUCIÓN DE LOS TRABAJOS.

ÁREA DE TRABAJO:

SE ANOTARA EL ÁREA DE TRABAJO DONDE DESEMPEÑA SUS FUNCIONES.

UNIDAD:

LA UNIDAD DE MEDICIÓN SERÁ POR JORNAL. O DE ACUERDO CON LA MINISTRACIÓN DE SUS SALARIOS.

CANTIDAD TOTAL:

SE ANOTARA LA CANTIDAD TOTAL DE JORNALES, SEMANAS, QUINCENAS O MESES DESGLOSADA POR CADA CATEGORÍA.

AÑO:

DE ACUERDO CON EL PLAZO DE EJECUCIÓN, SE ANOTARÁ EL AÑO DE QUE SE TRATE.

MES:

EN EL ENCABEZADO DE LA COLUMNA SE ANOTARA EL NOMBRE DEL MES QUE CORRESPONDA. Y EN LA PARTE INFERIOR DE ESTAS, SE GRAFICARÁ LA DURACIÓN DE LA UTILIZACIÓN DE LA MANO DE OBRA Y SE ANOTARAN LAS CANTIDADES PARCIALES DE CADA CATEGORÍA, EXPRESADAS EN LAS UNIDADES DE MEDICIÓN CONVENCIONALES.

JUNTA MUNICIPAL DE AGUA POTABLE Y ALCANTARILLADO DE CULIACÁN			LICITACIÓN No:			DOCUMENTO PT-11 D	
			DESCRIPCIÓN GENERAL DE LOS TRABAJOS:				FECHA DE INICIO:
			FECHA DE TERMINACIÓN:				
RAZÓN SOCIAL DEL LICITANTE:		FIRMA DEL LICITANTE	FECHA:		PLAZO DE EJECUCIÓN:		HOJA: DE:
PROGRAMAS CALENDARIZADOS Y CUANTIFICADOS EN PARTIDAS Y SUBPARTIDAS DE UTILIZACIÓN, CONFORME A LOS PERIODOS DETERMINADOS POR LA JUNTA MUNICIPAL DE AGUA POTABLE Y ALCANTARILLADO DE CULIACÁN, PARA LOS SIGUIENTES RUBROS:							
PT-11 D.- UTILIZACIÓN DEL PERSONAL PROFESIONAL TÉCNICO, ADMINISTRATIVO Y DE SERVICIO ENCARGADO DE LA DIRECCIÓN, ADMINISTRACIÓN Y EJECUCIÓN DE LOS TRABAJOS.							

CLAVE	DESCRIPCIÓN DE LAS CATEGORÍAS DEL PERSONAL PROFESIONAL TÉCNICO, ADMINISTRATIVO Y DE SERVICIO	ÁREA DE TRABAJO	UNIDAD	CANTIDAD	INICIO	TERMINO	AÑO												
							MES	MES	MES	MES	MES	MES	MES	MES	MES	MES	MES	MES	

## PROPUESTA ECONÓMICA

**DOCUMENTO PE-1.-** LISTADO DE INSUMOS Y EXPLOSIÓN DE INSUMOS QUE INTERVIENEN EN LA INTEGRACIÓN DE LA PROPOSICIÓN, AGRUPADO POR LOS MATERIALES MÁS SIGNIFICATIVOS Y EQUIPO DE INSTALACIÓN PERMANENTE, MANO DE OBRA, MAQUINARIA Y EQUIPO DE CONSTRUCCIÓN, CON LA DESCRIPCIÓN Y ESPECIFICACIONES TÉCNICAS DE CADA UNO DE ELLOS, INDICANDO LAS CANTIDADES A UTILIZAR, SUS RESPECTIVAS UNIDADES DE MEDICIÓN Y SUS IMPORTES.

### A. MATERIALES MÁS SIGNIFICATIVOS Y EQUIPO DE INSTALACIÓN PERMANENTE.

#### (GUIA DE LLENADO)

##### A). -ENCABEZADO:

ÁREA CONVOCANTE:	SE ANOTARÁ EL NOMBRE DE LA UNIDAD ADMINISTRATIVA QUE HACE LA INVITACIÓN.
DESCRIPCIÓN GENERAL DE LOS TRABAJOS:	SE ESPECIFICARÁ EL OBJETO DEL CONTRATO, MOTIVO DE LA INVITACIÓN Y EL LUGAR DONDE SE EFECTUARÁN LOS TRABAJOS.
RAZÓN SOCIAL DEL LICITANTE:	SE ANOTARÁ EL NOMBRE O RAZÓN SOCIAL COMPLETA DEL LICITANTE QUE PRESENTA LA PROPOSICIÓN, DE ACUERDO CON LO ASENTADO EN LA DOCUMENTACIÓN LEGAL.
LICITACIÓN No.	SE ANOTARA EL NUMERO QUE CORRESPONDA.
FIRMA DEL LICITANTE:	EN ESTE ESPACIO DEBERÁ FIRMAR EL REPRESENTANTE LEGAL DEL LICITANTE.
FECHA:	SE ANOTARA LA FECHA DE PRESENTACIÓN DE LA PROPOSICIÓN INDICADA EN LA INVITACIÓN O LA MODIFICACIÓN QUE EN SU CASO, SE HAYA EFECTUADO EN LA JUNTA DE ACLARACIONES O MEDIANTE ESCRITO DE LA JUNTA MUNICIPAL DE AGUA POTABLE Y ALCANTARILLADO DE CULIACÁN.
FECHA DE INICIO:	SE ANOTARA LA FECHA DE INICIO INDICADA EN LA INVITACIÓN O LA MODIFICACIÓN QUE EN SU CASO, SE HAYA EFECTUADO EN LA JUNTA DE ACLARACIONES O MEDIANTE ESCRITO DE LA JUNTA MUNICIPAL DE AGUA POTABLE Y ALCANTARILLADO DE CULIACÁN.
FECHA DE TERMINACIÓN:	SE ANOTARA LA FECHA DE TERMINACIÓN INDICADA EN LA CONVOCATORIA PÚBLICA O LA MODIFICACIÓN QUE EN SU CASO, SE HAYA EFECTUADO EN LA JUNTA DE ACLARACIONES O MEDIANTE ESCRITO DE LA JUNTA MUNICIPAL DE AGUA POTABLE Y ALCANTARILLADO DE CULIACÁN.

PLAZO DE EJECUCIÓN:

SE ANOTARA EL PLAZO DE EJECUCIÓN INDICADO EN LA INVITACIÓN O LA MODIFICACIÓN QUE EN SU CASO, SE HAYA EFECTUADO EN LA JUNTA DE ACLARACIONES O MEDIANTE ESCRITO DE LA JUNTA MUNICIPAL DE AGUA POTABLE Y ALCANTARILLADO DE CULIACÁN.

HOJA No.:

SE ANOTARA EL NUMERO DE LA HOJA CON RESPECTO DEL TOTAL DE HOJAS QUE INTEGREN EL DOCUMENTO.

**B). - COLUMNAS:**

CLAVE:

SE ANOTARÁ EL NÚMERO EN EL ORDEN PROGRESIVO QUE LE CORRESPONDA.

MATERIALES Y EQUIPOS:

SE ANOTARÁN LOS MATERIALES Y EQUIPOS DE INSTALACIÓN PERMANENTE, INCLUYENDO EN LA MISMA RELACIÓN, LOS COMBUSTIBLES, LUBRICANTES, ETC.

UNIDAD:

LA DE USO COMÚN PARA CADA MATERIAL O EQUIPO DE INSTALACIÓN PERMANENTE.

CANTIDAD:

ANOTAR LA CANTIDAD TOTAL DE CADA MATERIAL QUE SE UTILIZARA EN LA EJECUCIÓN DE LOS TRABAJOS Y LA DE LOS EQUIPOS O MAQUINARIA DE INSTALACIÓN PERMANENTE

COSTO:

ANOTAR EL COSTO DE CADA MATERIAL QUE SE UTILIZARA EN LA EJECUCIÓN DE LOS TRABAJOS Y LA DE LOS EQUIPOS O MAQUINARIA DE INSTALACIÓN PERMANENTE.

IMPORTE:

ANOTAR EL IMPORTE TOTAL DE CADA MATERIAL QUE SE UTILIZARA EN LA EJECUCIÓN DE LOS TRABAJOS Y LA DE LOS EQUIPOS O MAQUINARIA DE INSTALACIÓN PERMANENTE.

JUNTA MUNICIPAL DE AGUA POTABLE Y ALCANTARILLADO DE CULIACÁN			LICITACIÓN No:	DOCUMENTO PE-1 A
DESCRIPCIÓN GENERAL DE LDS TRABAJOS:			FECHA DE INICIO:	
			FECHA DE TERMINACIÓN:	
RAZÓN SOCIAL DEL LICITANTE:	FIRMA DEL LICITANTE	FECHA:	PLAZO DE EJECUCIÓN:	HOJA: DE:

LISTADO DE INSUMOS QUE INTERVIENEN EN LA INTEGRACIÓN DELA PROPOSICIÓN, CON LA DESCRIPCIÓN Y ESPECIFICACIONES TÉCNICAS DE CADA UNO DE ELLOS, INDICANDO LAS CANTIDADES A UTILIZAR, SUS RESPECTIVAS UNIDADES DE MEDICIÓN Y SUS IMPORTES, AGRUPADO POR:

PE-1 A.- MATERIALES MAS SIGNIFICATIVOS Y EQUIPO DE INSTALACIÓN PERMANENTE

CLAVE	MATERIALES Y EQUIPO DE INSTALACIÓN PERMANENTE	UNIDAD	CANTIDAD	COSTO	IMPORTE
<b>TOTAL DE MATERIALES:</b>					<b>\$</b>



**DOCUMENTO PE-1.- LISTADO DE INSUMOS Y EXPLOSIÓN DE INSUMOS QUE INTERVIENEN EN LA INTEGRACIÓN DE LA PROPOSICIÓN, AGRUPADO POR LOS MATERIALES MÁS SIGNIFICATIVOS Y EQUIPO DE INSTALACIÓN PERMANENTE, MANO DE OBRA, MAQUINARIA Y EQUIPO DE CONSTRUCCIÓN, CON LA DESCRIPCIÓN Y ESPECIFICACIONES TÉCNICAS DE CADA UNO DE ELLOS, INDICANDO LAS CANTIDADES A UTILIZAR, SUS RESPECTIVAS UNIDADES DE MEDICIÓN Y SUS IMPORTES.**

**B. MANO DE OBRA.**

**(GUIA DE LLENADO)**

**A). -ENCABEZADO:**

ÁREA CONVOCANTE:	SE ANOTARÁ EL NOMBRE DE LA UNIDAD ADMINISTRATIVA QUE HACE LA INVITACIÓN.
DESCRIPCIÓN GENERAL DE LOS TRABAJOS:	SE ESPECIFICARÁ EL OBJETO DEL CONTRATO, MOTIVO DE LA INVITACIÓN Y EL LUGAR DONDE SE EFECTUARÁN LOS TRABAJOS.
RAZÓN SOCIAL DEL LICITANTE:	SE ANOTARÁ EL NOMBRE O RAZÓN SOCIAL COMPLETA DEL LICITANTE QUE PRESENTA LA PROPOSICIÓN, DE ACUERDO CON LO ASENTADO EN LA DOCUMENTACIÓN LEGAL.
LICITACIÓN No.	SE ANOTARA EL NUMERO QUE CORRESPONDA.
FIRMA DEL LICITANTE:	EN ESTE ESPACIO DEBERÁ FIRMAR EL REPRESENTANTE LEGAL DEL LICITANTE.
FECHA:	SE ANOTARA LA FECHA DE PRESENTACIÓN DE LA PROPOSICIÓN INDICADA EN LA INVITACIÓN O LA MODIFICACIÓN QUE EN SU CASO, SE HAYA EFECTUADO EN LA JUNTA DE ACLARACIONES O MEDIANTE ESCRITO DE LA JUNTA MUNICIPAL DE AGUA POTABLE Y ALCANTARILLADO DE CULIACÁN.
FECHA DE INICIO:	SE ANOTARA LA FECHA DE INICIO INDICADA EN LA INVITACIÓN O LA MODIFICACIÓN QUE EN SU CASO, SE HAYA EFECTUADO EN LA JUNTA DE ACLARACIONES O MEDIANTE ESCRITO DE LA JUNTA MUNICIPAL DE AGUA POTABLE Y ALCANTARILLADO DE CULIACÁN.
FECHA DE TERMINACIÓN:	SE ANOTARA LA FECHA DE TERMINACIÓN INDICADA EN LA INVITACIÓN O LA MODIFICACIÓN QUE EN SU CASO, SE HAYA EFECTUADO EN LA JUNTA DE ACLARACIONES O MEDIANTE ESCRITO DE LA JUNTA MUNICIPAL DE AGUA POTABLE Y ALCANTARILLADO DE CULIACÁN.

PLAZO DE EJECUCIÓN:

SE ANOTARA EL PLAZO DE EJECUCIÓN INDICADO EN LA INVITACIÓN O LA MODIFICACIÓN QUE EN SU CASO, SE HAYA EFECTUADO EN LA JUNTA DE ACLARACIONES O MEDIANTE ESCRITO DE LA JUNTA MUNICIPAL DE AGUA POTABLE Y ALCANTARILLADO DE CULIACÁN.

HOJA No.:

SE ANOTARA EL NUMERO DE LA HOJA CON RESPECTO DEL TOTAL DE HOJAS QUE INTEGREN EL DOCUMENTO.

**B). - COLUMNAS:**

CLAVE:

SE ANOTARÁ EL NÚMERO EN EL ORDEN PROGRESIVO QUE LE CORRESPONDA.

CATEGORÍA:

SE ANOTARÁ LA MANO DE OBRA NECESARIA CON LA ESPECIALIDAD REQUERIDA PARA EFECTUAR LOS TRABAJOS, INCLUYENDO OPERADORES DE MAQUINARIA Y DE LOS EQUIPO DE CONSTRUCCIÓN.

UNIDAD:

SERÁ CONSIDERADA POR JORNADA DE OCHO HORAS.

CANTIDAD:

SE ANOTARA POR CATEGORÍA, EL NÚMERO TOTAL DE JORNADAS, NECESARIAS PARA LA EJECUCIÓN DE LOS TRABAJOS.

SALARIO REAL:

SE ANOTARA POR CATEGORÍA Y PARA JORNADA DE OCHO HORAS, EL SALARIO REAL QUE CORRESPONDA.

IMPORTE:

SE ANOTARA POR CATEGORÍA EL IMPORTE

JUNTA MUNICIPAL DE AGUA POTABLE Y ALCANTARILLADO DE CULIACÁN			LICITACIÓN No:		DOCUMENTO PE-1 B
DESCRIPCIÓN GENERAL DE LOS TRABAJOS:			FECHA DE INICIO:		
			FECHA DE TERMINACIÓN:		
RAZÓN SOCIAL DEL LICITANTE:	FIRMA DEL LICITANTE	FECHA:	PLAZO DE EJECUCIÓN:	HOJA: DE:	
LISTADO DE INSUMOS QUE INTERVIENEN EN LA INTEGRACIÓN DELA PROPOSICIÓN, CON LA DESCRIPCIÓN Y ESPECIFICACIONES TÉCNICAS DE CADA UNO DE ELLOS, INDICANDO LAS CANTIDADES A UTILIZAR, SUS RESPECTIVAS UNIDADES DE MEDICIÓN Y SUS IMPORTES, AGRUPADO POR: PE-1 B.- MANO DE OBRA					
CLAVE	CATEGORÍA	UNIDAD	CANTIDAD	SALARIO REAL	IMPORTE
<b>TOTAL DE MANO DE OBRA:</b>					<b>\$</b>

**DOCUMENTO PE-1.- LISTADO DE INSUMOS Y EXPLOSIÓN DE INSUMOS QUE INTERVIENEN EN LA INTEGRACIÓN DE LA PROPOSICIÓN, AGRUPADO POR LOS MATERIALES MÁS SIGNIFICATIVOS Y EQUIPO DE INSTALACIÓN PERMANENTE, MANO DE OBRA, MAQUINARIA Y EQUIPO DE CONSTRUCCIÓN, CON LA DESCRIPCIÓN Y ESPECIFICACIONES TÉCNICAS DE CADA UNO DE ELLOS, INDICANDO LAS CANTIDADES A UTILIZAR, SUS RESPECTIVAS UNIDADES DE MEDICIÓN Y SUS IMPORTES.**

**C. MAQUINARIA Y EQUIPO DE CONSTRUCCIÓN.**

**(GUIA DE LLENADO)**

**A). -ENCABEZADO:**

ÁREA CONVOCANTE:	SE ANOTARÁ EL NOMBRE DE LA UNIDAD ADMINISTRATIVA QUE HACE LA INVITACIÓN.
DESCRIPCIÓN GENERAL DE LOS TRABAJOS:	SE ESPECIFICARÁ EL OBJETO DEL CONTRATO, MOTIVO DE LA INVITACIÓN Y EL LUGAR DONDE SE EFECTUARÁN LOS TRABAJOS.
RAZÓN SOCIAL DEL LICITANTE:	SE ANOTARÁ EL NOMBRE O RAZÓN SOCIAL COMPLETA DEL LICITANTE QUE PRESENTA LA PROPOSICIÓN, DE ACUERDO CON LO ASENTADO EN LA DOCUMENTACIÓN LEGAL.
LICITACIÓN No.	SE ANOTARA EL NUMERO QUE CORRESPONDA.
FIRMA DEL LICITANTE:	EN ESTE ESPACIO DEBERÁ FIRMAR EL REPRESENTANTE LEGAL DEL LICITANTE.
FECHA:	SE ANOTARA LA FECHA DE PRESENTACIÓN DE LA PROPOSICIÓN INDICADA EN LA INVITACIÓN O LA MODIFICACIÓN QUE EN SU CASO, SE HAYA EFECTUADO EN LA JUNTA DE ACLARACIONES O MEDIANTE ESCRITO DE LA JUNTA MUNICIPAL DE AGUA POTABLE Y ALCANTARILLADO DE CULIACÁN.
FECHA DE INICIO:	SE ANOTARA LA FECHA DE INICIO INDICADA EN LA INVITACIÓN O LA MODIFICACIÓN QUE EN SU CASO, SE HAYA EFECTUADO EN LA JUNTA DE ACLARACIONES O MEDIANTE ESCRITO DE LA JUNTA MUNICIPAL DE AGUA POTABLE Y ALCANTARILLADO DE CULIACÁN.
FECHA DE TERMINACIÓN:	SE ANOTARA LA FECHA DE TERMINACIÓN INDICADA EN LA INVITACIÓN O LA MODIFICACIÓN QUE EN SU CASO, SE HAYA EFECTUADO EN LA JUNTA DE ACLARACIONES O MEDIANTE ESCRITO DE LA JUNTA MUNICIPAL DE AGUA POTABLE Y ALCANTARILLADO DE CULIACÁN.

PLAZO DE EJECUCIÓN: SE ANOTARA EL PLAZO DE EJECUCIÓN INDICADO EN LA INVITACIÓN O LA MODIFICACIÓN QUE EN SU CASO, SE HAYA EFECTUADO EN LA JUNTA DE ACLARACIONES O MEDIANTE ESCRITO DE LA JUNTA MUNICIPAL DE AGUA POTABLE Y ALCANTARILLADO DE CULIACÁN.

HOJA No.: SE ANOTARA EL NUMERO DE LA HOJA CON RESPECTO DEL TOTAL DE HOJAS QUE INTEGREN EL DOCUMENTO.

**B). - COLUMNAS:**

CLAVE: SE ANOTARA EL NÚMERO PROGRESIVO DEL LISTADO DE LOS EQUIPOS, DE MANERA CONGRUENTE CON EL ASENTADO EN EL DOCUMENTO T-7.

MAQUINARIA Y EQUIPO DE CONSTRUCCIÓN: SE ANOTARÁ LA MAQUINARIA Y EL EQUIPO DE CONSTRUCCIÓN QUE DE ACUERDO CON LA PROPOSICIÓN SE REQUIERE PARA EFECTUAR LOS TRABAJOS.

UNIDAD: HORA EFECTIVA

CANTIDAD: ANOTAR LA CANTIDAD TOTAL DE HORAS EFECTIVAS DE CADA EQUIPO, QUE DE ACUERDO CON LA PROPOSICIÓN SE REQUIERE PARA LA EJECUCIÓN DE LOS TRABAJOS

COSTO HORARIO: ANOTAR EL COSTO HORARIO TOTAL DE CADA EQUIPO, QUE DE ACUERDO CON LA PROPOSICIÓN SE REQUIERE PARA LA EJECUCIÓN DE LOS TRABAJOS

IMPORTE: ANOTAR EL IMPORTE TOTAL DE CADA EQUIPO, QUE DE ACUERDO CON LA PROPOSICIÓN SE REQUIERE PARA LA EJECUCIÓN DE LOS TRABAJOS.

JUNTA MUNICIPAL DE AGUA POTABLE Y ALCANTARILLADO DE CULIACÁN			LICITACIÓN No:	DOCUMENTO PE-1 C	
DESCRIPCIÓN GENERAL DE LOS TRABAJOS:			FECHA DE INICIO:		
			FECHA DE TERMINACIÓN:		
RAZÓN SOCIAL DEL LICITANTE:	FIRMA DEL LICITANTE	FECHA:	PLAZO DE EJECUCIÓN:	HOJA: DE:	
<p>LISTADO DE INSUMOS QUE INTERVIENEN EN LA INTEGRACIÓN DELA PROPOSICIÓN,CON LA DESCRIPCIÓN Y ESPECIFICACIONES TÉCNICAS DE CADA UNO DE ELLOS, INDICANDO LAS CANTIDADES A UTILIZAR, SUS RESPECTIVAS UNIDADES DE MEDICIÓN Y SUS IMPORTES, AGRUPADO POR: PE 1 C.- MAQUINARIA Y EQUIPO DE CONSTRUCCIÓN.</p>					
CLAVE	MAQUINARIA Y EQUIPO DE CONSTRUCCIÓN	UNIDAD	CANTIDAD	COSTO HORARIO	IMPORTE
<b>TOTAL DE MAQUINARIA Y EQUIPO:</b>					<b>\$</b>

**DOCUMENTO PE-2 - FACTOR DE SALARIO REAL.**

- A. ANÁLISIS DEL FACTOR TP/TI
- B. TABLA DE CÁLCULO DEL FACTOR DE SALARIO REAL
- C. TABULADOR DE SALARIOS REALES DE MANO DE OBRA

**DOCUMENTO PE-2 A.- ANÁLISIS DEL FACTOR TP/TI**

**(GUIA DE LLENADO)**

**A).-ENCABEZADO:**

JUNTA MUNICIPAL DE AGUA POTABLE Y ALCANTARILLADO DE CULIACÁN	SE ANOTARÁ EL NOMBRE DE LA UNIDAD ADMINISTRATIVA QUE HACE LA INVITACIÓN.
LICITACIÓN N°	LA CLAVE QUE LE CORRESPONDA.
DESCRIPCIÓN GENERAL DE LOS TRABAJOS:	SE ESPECIFICARÁ EL TIPO DE TRABAJOS Y EL LUGAR DONDE SE EFECTUARÁN ESTOS.
RAZÓN SOCIAL DEL LICITANTE:	SE ANOTARÁ EL NOMBRE O RAZÓN SOCIAL COMPLETA DEL LICITANTE QUE PRESENTA LA PROPOSICIÓN
FIRMA DEL LICITANTE:	ESTE ESPACIO SERVIRÁ PARA QUE SIGNE EL REPRESENTANTE LEGAL DEL LICITANTE.
PLAZO DE EJECUCIÓN DE LOS TRABAJOS:	EL INDICADO EN LA INVITACIÓN O LA MODIFICACIÓN QUE EN SU CASO SE HAYA EFECTUADO
FECHA DE PRESENTACIÓN DE LA PROPUESTA	LA INDICADA EN LA INVITACIÓN O LA MODIFICACIÓN QUE EN SU CASO SE HAYA EFECTUADO

**B).- COLUMNA:**

CONCEPTOS GENERALES:	EN LOS ESPACIOS LIBRES DE CADA RENGLÓN Y/O COLUMNA, SE ANOTARÁ LA INFORMACIÓN SOLICITADA DE ACUERDO CON LO QUE SEÑALA LA LEY FEDERAL DEL TRABAJO.
DICAL:	DÍAS CALENDARIO
DIAGI	DÍAS POR AGUINALDO
PIVAC	DÍAS POR PRIMA VACACIONAL
TP.	DÍAS REALMENTE PAGADOS AL AÑO
DIDOM	DÍAS DOMINGO
DIVAC	DÍAS DE VACACIONES
DIFEO	DIAS FESTIVOS OFICIALES (POR LEY). SE DEBERÁ CONSIDERAR ÚNICAMENTE LO ESTABLECIDO EN LA LEY FEDERAL DEL TRABAJO
DINLA	DÍAS NO LABORADOS AL AÑO
TI	DÍAS REALMENTE LABORADOS AL AÑO (DICAL) - (DINLA).
TP / TI	DÍAS PAGADOS / DÍAS LABORADOS

**NOTA:** SE ANOTARA CADA CATEGORIA DE MANO DE OBRA

AYUTANAMIENTO DE CULIACÁN JUNTA MUNICIPAL DE AGUA POTABLE Y ALCANTARILLADO DE CULIACÁN			LICITACIÓN N°:	DOCUMENTO PE- 2 A
			DESCRIPCIÓN GENERAL DE LOS TRABAJOS:	
RAZÓN SOCIAL DEL LICITANTE	FIRMA DEL LICITANTE	PLAZO DE EJECUCIÓN DE LOS TRABAJOS	FECHA DE PRESENTACIÓN DE LA PROPUESTA:	HDJA: DE:

**PE-2 A.- ANÁLISIS DEL FACTOR TP/TI**

( DICAL )	DÍAS CALENDARIO	
( DIAGI )	DÍAS DE AGUINALDO	
( PIVAC )	DÍAS POR PRIMA VACACIONAL	
( TP )	<b>DÍAS REALMENTE PAGADOS AL AÑO</b>	
	<b>SUMA</b>	
( DIDOM )	DÍAS DOMINGO	
( DIVAC )	DÍAS DE VACACIONES	
( DIFE0 )	DÍAS FESTIVOS OFICIALES (POR LEY)	
( DIPEC )	DÍAS PERDIDOS POR CONDICIONES CLIMATOLÓGICAS EXTRAORDINARIOS.	
( DICOS )	DÍAS PERDIDOS POR COSTUMBRE	
( DINLA )	<b>DÍAS NO LABORADOS AL AÑO DE ACUERDO A LA LEY FEDERAL DEL TRABAJO</b>	
	<b>SUMA</b>	
( TI )	DÍAS REALMENTE LABORADOS AL AÑO (DICAL) – (DINLA)	
( TP/TI )	DÍAS PAGADOS / DÍAS LABORADOS	TP / TI

$$\text{FORMULA (1)} \quad Fsr = Ps \left( \frac{Tp}{TI} \right) (+) \frac{Tp}{TI}$$

Donde:

Fsr= Representa el factor de salario real.

Ps= Representa, en fracción decimal, las obligaciones obrero- patronales derivadas de la Ley del Seguro Social y de la Ley del Instituto del Fondo Nacional de la Vivienda para los Trabajadores.

Tp= Representa los días realmente pagados durante un periodo anual (de Enero a Diciembre).

Ti= Representa los días realmente laborados durante el mismo periodo anual.



## DOCUMENTO PE-2 B.- TABLA DE CÁLCULO DEL FACTOR DE SALARIO REAL

### (GUIA DE LLENADO)

#### A).-ENCABEZADO:

JUNTA MUNICIPAL DE AGUA POTABLE Y ALCANTARILLADO DE CULIACÁN	SE ANOTARÁ EL NOMBRE DE LA UNIDAD ADMINISTRATIVA QUE HACE LA INVITACIÓN.
LICITACIÓN N°	LA CLAVE QUE LE CORRESPONDA
DESCRIPCIÓN GENERAL DE LOS TRABAJOS:	SE ESPECIFICARÁ EL TIPO DE TRABAJOS Y EL LUGAR DONDE SE EFECTUARÁN ESTOS
RAZÓN SOCIAL DEL LICITANTE	SE ANOTARÁ EL NOMBRE O RAZÓN SOCIAL COMPLETA DEL LICITANTE QUE PRESENTA LA PROPOSICIÓN.
FIRMA DEL LICITANTE:	ESTE ESPACIO SERVIRÁ PARA QUE SIGNE EL REPRESENTANTE LEGAL DEL LICITANTE
PLAZO DE EJECUCIÓN DE LOS TRABAJOS:	EL INDICADO EN LA INVITACIÓN O LA MODIFICACIÓN QUE EN SU CASO SE HAYA EFECTUADO
FECHA DE PRESENTACIÓN DE LA PROPUESTA	LA INDICADA EN LA INVITACIÓN O LA MODIFICACIÓN QUE EN SU CASO SE HAYA EFECTUADO

#### B- COLUMNAS

N :	EL NÚMERO CONSECUTIVO QUE CORRESPONDA
CATEGORIA:	SE ANOTARÁ LA MANO DE OBRA NECESARIA CON LA ESPECIALIDAD REQUERIDA PARA EFECTUAR LOS TRABAJOS. DEBERA INCLUIR OPERADORES DE MAQUINARIA Y EQUIPO DE CONSTRUCCIÓN
Ps	REPRESENTA, EN FRACCIÓN DECIMAL, LAS OBLIGACIONES OBRERO- PATRONALES DERIVADAS DE LA LEY DEL SEGURO SOCIAL Y DE LA LEY DEL INSTITUTO DEL FONDO NACIONAL DE LA VIVIENDA PARA LOS TRABAJADORES.  (EL ANÁLISIS DETALLADO SE DEBERÁ INCLUIR EN EL DOCUMENTO AE 3).
FSR:	REPRESENTA EL FACTOR DE SALARIO REAL

JUNTA MUNICIPAL DE AGUA POTABLE Y ALCANTARILLADO DE CULIACÁN			LICITACIÓN N°:	DOCUMENTO PE-2 B
			DESCRIPCIÓN GENERAL DE LOS TRABAJOS:	
RAZON SOCIAL DEL LICITANTE	FIRMA DEL LICITANTE	PLAZO DE EJECUCIÓN DE LOS TRABAJOS	FECHA DE PRESENTACIÓN DE LA PROPUESTA:	HOJA: DE:

**PE-2 B.- TABLA DE CÁLCULO DEL FACTOR DE SALARIO REAL**

CLAVE	CATEGORIA	SALARIO		LEY I.M.S.S.										LEY	TOTAL DE CUOTAS	(Ps) EN	FACTOR			
		TABULADO	TP/TI	BASE DE	ART.	ART.	ART. 106		ART.	ART.	ART. 168		ART.					INFONAVIT	FRACCIÓN	SALARIO
		(Sn)		COTIZACIÓN	25	72 Y 73	FRACC. I	FRACC. II	107	147	FRACC. I	FRACC. II	211					CUOTAS		

**DOCUMENTO PE-2 C.- TABULADOR DE SALARIOS REALES DE MANO DE OBRA**

**SE ANOTARÁN POR JORNADA DIURNA DE OCHO HORAS LA INTEGRACIÓN DE LOS SALARIOS.**

**(GUIA DE LLENADO)**

**A). -ENCABEZADO:**

JUNTA MUNICIPAL DE AGUA POTABLE Y  
ALCANTARILLADO DE CULIACÁN  
LICITACIÓN N°

SE ANOTARÁ EL NOMBRE DE LA UNIDAD  
ADMINISTRATIVA QUE HACE LA INVITACIÓN.  
LA CLAVE QUE LE CORRESPONDA.

DESCRIPCIÓN GENERAL DE LOS  
TRABAJOS:  
RAZÓN SOCIAL DEL LICITANTE:

SE ESPECIFICARÁ EL TIPO DE TRABAJOS Y EL  
LUGAR DONDE SE EFECTUARÁN ESTOS.

SE ANOTARÁ EL NOMBRE O RAZÓN SOCIAL  
COMPLETA DEL LICITANTE QUE PRESENTA LA  
PROPOSICIÓN

FIRMA DEL LICITANTE:

ESTE ESPACIO SERVIRÁ PARA QUE SIGNE EL  
REPRESENTANTE LEGAL DEL LICITANTE.

PLAZO DE EJECUCIÓN DE LOS TRABAJOS:

EL INDICADO EN LA INVITACIÓN O LA  
MODIFICACIÓN QUE EN SU CASO SE HAYA  
EFECTUADO

FECHA DE PRESENTACIÓN DE LA  
PROPUESTA

LA INDICADA EN LA INVITACIÓN O LA  
MODIFICACIÓN QUE EN SU CASO SE HAYA  
EFECTUADO

**B). - TEXTO:**

**TABULADOR DE SALARIOS REALES:**

N°:

SE ANOTARÁ EN LA COLUMNA EL NÚMERO  
CORRESPONDIENTE EN FORMA PROGRESIVA

CATEGORIAS:

LA CATEGORÍA DEL PERSONAL DE MANO DE OBRA

SALARIO TABULADO:

EL CONTRATISTA DEBERÁ CONSIDERAR LAS  
DIFERENTES CATEGORÍAS Y ESPECIALIDADES DE  
ACUERDO A LOS SALARIOS QUE PREVALEZCAN EN  
LA ZONA DONDE SE EJECUTARAN LOS TRABAJOS

FACTOR DE SALARIO REAL:

EL QUE RESULTE DE INCLUIR ÚNICAMENTE LAS  
PRESTACIONES DERIVADAS DE LA LEY FEDERAL  
DEL TRABAJO, DE LA LEY DEL SEGURO SOCIAL, DE  
LA LEY DEL INSTITUTO DEL FONDO NACIONAL DE  
LA VIVIENDA PARA LOS TRABAJADORES O DE LOS  
CONTRATOS COLECTIVOS DE TRABAJO EN VIGOR

JUNTA MUNICIPAL DE AGUA POTABLE Y ALCANTARILLADO DE CULIACÁN			LICITACIÓN N°:  DESCRIPCIÓN GENERAL DE LOS TRABAJOS:	DOCUMENTO PE-2 C
RAZON SOCIAL DEL LICITANTE	FIRMA DEL LICITANTE	PLAZO DE EJECUCIÓN DE LOS TRABAJOS	FECHA DE PRESENTACIÓN DE LA PROPUESTA:	HOJA: DE:

**PE-2 C.- TABULADOR DE SALARIOS REALES DE MANO DE OBRA**

No.	CATEGORIAS	SALARIO TABULADO	FACTOR DE SALARIO REAL	SALARIO REAL

**DOCUMENTO PE-3.- ANÁLISIS, CÁLCULO E INTEGRACIÓN DE LOS COSTOS HORARIOS DE LA MAQUINARIA Y EQUIPO DE CONSTRUCCIÓN, DEBIENDO CONSIDERAR ÉSTOS PARA EFECTOS DE EVALUACIÓN, COSTOS Y RENDIMIENTOS DE MÁQUINAS Y EQUIPOS NUEVOS.**

**(GUIA DE LLENADO)**

**A). -ENCABEZADO:**

JUNTA MUNICIPAL DE AGUA POTABLE Y ALCANTARILLADO DE CULIACÁN	SE ANOTARÁ EL NOMBRE DE LA UNIDAD ADMINISTRATIVA QUE HACE LA INVITACIÓN.
LICITACIÓN N°	LA CLAVE QUE LE CORRESPONDA.
DESCRIPCIÓN GENERAL DE LOS TRABAJOS:	SE ESPECIFICARÁ EL TIPO DE TRABAJOS Y EL LUGAR DONDE SE EFECTUARÁN ESTOS
RAZÓN SOCIAL DEL LICITANTE:	SE ANOTARÁ EL NOMBRE O RAZÓN SOCIAL COMPLETA DEL LICITANTE QUE PRESENTA LA PROPOSICIÓN
FIRMA DEL LICITANTE:	ESTE ESPACIO SERVIRÁ PARA QUE SIGNE EL REPRESENTANTE LEGAL DEL LICITANTE
PLAZO DE EJECUCIÓN DE LOS TRABAJOS:	EL INDICADO EN LA CONVOCATORIA O LA MODIFICACIÓN QUE EN SU CASO SE HAYA EFECTUADO
FECHA DE PRESENTACIÓN DE LA PROPUESTA	LA INDICADA EN LA INVITACIÓN O LA MODIFICACIÓN QUE EN SU CASO SE HAYA EFECTUADO

**B). -TEXTO:**

MÁQUINA NÚMERO:	EL NÚMERO QUE LE CORRESPONDA, DE ACUERDO AL DOCUMENTO T 2B.
CLASIFICACIÓN:	LA CLASIFICACIÓN CORRESPONDIENTE A LA MÁQUINA, SEGÚN EL DOCUMENTO T 2 B.
DESCRIPCIÓN DEL EQUIPO:	NOMBRE, MARCA Y CARACTERÍSTICAS GENERALES DE LA MÁQUINARIA, SU POTENCIA, TIPO DE MOTOR Y ELEMENTOS DE QUE CONSTE.

**C). - DATOS GENERALES:**

TIPO DE COMBUSTIBLE:	INDICAR EL TIPO DE COMBUSTIBLE UTILIZADO POR LA MÁQUINARIA.
(Pm) PRECIO DEL EQUIPO:	EL COSTO COMERCIAL DE ADQUISICIÓN DE LA MÁQUINA CONSIDERADA COMO NUEVA CON TODOS SUS EQUIPAMIENTOS ACCESORIOS Y/O PIEZAS ESPECIALES; SIN INCLUIR I.V.A
(Pn) VALOR DE LAS LLANTAS:	EN SU CASO SE ANOTARÁ EL PRECIO DE ADQUISICIÓN DE LAS LLANTAS, CONSIDERANDO

	EL VALOR DE LLANTAS NUEVAS
(Pa) VALOR DE EQUIP. ACC Y/O PZAS ESP.	EN SU CASO SE ANOTARÁ EL PRECIO DE ADQUISICIÓN DE LOS EQUIPAMIENTOS ACCESORIOS Y/O PIEZAS ESPECIALES, CONSIDERANDO EL VALOR DE ESTOS COMO NUEVOS
(Vm) VALOR DE LA MÁQUINA:	ES EL VALOR DE LA MÁQUINA, CONSIDERÁNDOSE COMO NUEVA DESCONTANDO EL PRECIO DE LAS LLANTAS, EQUIPAMIENTOS ACCESORIOS Y/O PIEZAS ESPECIALES EN SU CASO.
(Vr) VALOR DE RESCATE:	REPRESENTA EL VALOR DE RESCATE DE LA MÁQUINA QUE EL CONTRATISTA CONSIDERE RECUPERAR POR SU VENTA, AL TÉRMINO DE SU VIDA ECONÓMICA
(Ve) VIDA ECONÓMICA:	SE ANOTARÁ LA VIDA ECONÓMICA DE LA MÁQUINA EXPRESADO EN HORAS EFECTIVAS DE TRABAJO
(Ic) INDICADOR ECONÓMICO:	SE ANOTARÁ UN INDICADOR ECONÓMICO ESPECIFICO PARA LA TASA DE INTERES ANUAL
(i) TASA DE INTERES ANUAL:	SE ANOTARÁ EN FRACCIÓN DECIMAL LA TASA DE INTERÉS ANUAL
(Hea) HORAS EFECTIVAS POR AÑO:	SE ANOTARÁ EL NÚMERO DE HORAS EFECTIVAS DE TRABAJO DE LA MÁQUINA, POR AÑO
(IES) INDICADOR ESPECIFICO SEGUROS:	SE ANOTARÁ INDICADOR ECONÓMICO ESPECIFICO DEL MERCADO DE SEGUROS
(s) PRIMA ANUAL PROMEDIO:	SE ANOTARÁ EN FRACCIÓN DECIMAL LA TASA PROMEDIO DE SEGUROS.
(Ko) COEFICIENTE MTT. MAYOR Y MENOR:	SE ANOTARÁ EL COEFICIENTE ADECUADO DE ACUERDO AL TIPO DE LA MÁQUINA Y LAS CARACTERÍSTICAS DEL TRABAJO
(HP) POTENCIA NOMINAL:	SE ANOTARÁN LOS HP DEL O LOS MOTORES ESPECIFICADOS POR EL FABRICANTE DEL EQUIPO
(Fo) FACTOR DE OPERACIÓN:	SE ANOTARÁ EL FACTOR DE OPERACIÓN ADECUADO PARA EL MOTOR DE LA MÁQUINA
(HPop) POTENCIA DE OPERACIÓN (HP x Fo):	SE ANOTARÁ LA POTENCIA DE OPERACIÓN, COMO PRODUCTO DE LA POTENCIA NOMINAL POR EL FACTOR DE OPERACIÓN.
(Gh) CANTIDAD DE COMBUSTIBLE:	SE ANOTARÁ LA CANTIDAD DE COMBUSTIBLE UTILIZADO POR HORA EFECTIVA DE TRABAJO.
(Pc) PRECIO DEL COMBUSTIBLE:	SE ANOTARÁ EL PRECIO DEL COMBUSTIBLE PUESTO EN LA MÁQUINA, SIN IVA

(C) CAPACIDAD DEL CARTER:	SE ANOTARÁ LA CAPACIDAD DEL CÁRTER (RECIPIENTE DE LUBRICANTE) DE LA MÁQUINA.
(t) HORAS ENTRE CAMBIO DE LUBRICANTE	SE ANOTARÁ EL NÚMERO DE HORAS ENTRE CAMBIOS SUCESIVOS DE LUBRICANTE.
(Ga) COMSUMO ENTRE CAMBIOS DE LUB:	ESTÁ DETERMINADA POR LA CAPACIDAD DEL RECIPIENTE DENTRO DE LA MÁQUINA Y LOS TIEMPOS ENTRE CAMBIOS SUCESIVOS DE ACEITES
(Ah) CANTIDAD DE LUBRICANTE:	REPRESENTA LA CANTIDAD DE ACEITES LUBRICANTES CONSUMIDOS POR HORA EFECTIVA DE TRABAJO.
(Pa) COSTO DEL LUBRICANTE:	SE ANOTARÁ EL PRECIO DEL LUBRICANTE PUESTO EN EL EQUIPO, SIN IVA
(Vn) VIDA DE LAS LLANTAS	SE ANOTARÁN LAS HORAS DE VIDA ECONÓMICA DE LAS LLANTAS TOMANDO EN CUENTA LAS CONDICIONES DE TRABAJO IMPUESTAS A LAS MISMAS
(Va) VIDA DEL EQUIP. ACC Y/O PZAS ESP:	SE ANOTARÁN LAS HORAS DE VIDA ECONÓMICA DE LOS EQUIPAMIENTOS ACCESORIOS Y/O PIEZAS ESPECIALES TOMANDO EN CUENTA LAS CONDICIONES DE TRABAJO IMPUESTAS A LAS MISMAS
(Ht) HORAS EFECTIVAS POR TURNO:	SE ANOTARÁN LAS HORAS EFECTIVAS DE TRABAJO DE LA MÁQUINA DENTRO DEL TURNO
(Sr) SALARIOS POR TURNO:	SE ANOTARÁN LOS SALARIOS REALES POR TURNO DEL PERSONAL NECESARIO PARA OPERAR LA MÁQUINA

JUNTA MUNICIPAL DE AGUA POTABLE Y ALCANTARILLADO DE CULIACÁN		LICITACIÓN N°:		DOCUMENTO PE-3
		DESCRIPCIÓN GENERAL DE LOS TRABAJOS:		
RAZON SOCIAL DEL LICITANTE	FIRMA DEL LICITANTE	PLAZO DE EJECUCIÓN DE LOS TRABAJOS	FECHA DE PRESENTACIÓN DE LA PROPUESTA:	HOJA: DE:
PE-3.- ANÁLISIS, CÁLCULO E INTEGRACION DE LOS COSTOS HORARIOS DE LA MAQUINARIA Y EQUIPO DE CONSTRUCCION				

EQUIPO No.	CLASIFICACIÓN	DESCRIPCIÓN DEL EQUIPO
<b>DATOS GENERALES:</b>		
<b>TIPO DE COMBUSTIBLE :</b> ___ GASOLINA                    ___ DIESEL                    ___ OTRO                    ___		
( Pm ) PRECIO DE LA MÁQUINA	\$	( HP ) POTENCIA NOMINAL                    HP
( Pn ) VALOR DE LAS LLANTAS	\$	( Fo ) FACTOR DE OPERACIÓN
( Pa ) VALOR DE EQUIP. ACC. O/Y PZAS. ESP.	\$	( HPop ) POTENCIA DE OPERACIÓN ( HP x Fo )                    HP
( Vm ) VALOR DE LA MÁQUINA	\$	( Gh ) CANTIDAD DE COMBUSTIBLE                    LITROS/ HR.
( Vr ) VALOR DE RESCATE	Vm \$	( Pc ) PRECIO DEL COMBUSTIBLE                    LITRO
( Ve ) VIDA ECONÓMICA	HORAS	( C ) CAPACIDAD DEL CARTER                    LITROS
( Ed ) EDAD	AÑOS	( t ) HORAS ENTRE CAMBIO DE LUBRICANTE
( IC ) INDICADOR ECONÓMICO PARA TASA DE INTERES ANUAL		( Ah ) CANTIDAD DE LUBRICANTE                    HORAS
( i ) TASA DE INTERES ANUAL		( Pa ) COSTO DEL LUBRICANTE                    LITROS/H R.
( Hea ) HORAS EFECTIVAS POR AÑO	HORAS	( Vn ) VIDA DE LAS LLANTAS                    LITRO
( IES ) INDICADOR ESPECIFICO SEGUROS		( Va ) VIDA DEL EQUIP. ACC. Y/O PZAS. ESP.                    HORAS
( s ) PRIMA ANUAL PROMEDIO		( Ht ) HORAS EFECTIVAS POR TURNO                    HORAS
( Ko ) COEF. PARA MANTENIMIENTO MAYOR Y MENOR	%	( Sr ) SALARIOS POR TURNO                    HORAS
( Ga ) CONSUMO ENTRE CAMBIO DE LUB. =C/t	LITROS/HR.	TURNO

<b>I.- CARGOS FIJOS:</b>		
1.1.- DEPRECIACIÓN	$D = (V_m - V_r) / V_e$	=
1.2.- INVERSIÓN	$I_m = (V_m + V_r) i / 2 H_{ea}$	=
1.3.- SEGUROS	$S_m = (V_m + V_r) s / 2 H_{ea}$	=
1.4.- MANTENIMIENTO	$M_m = K_o \times D$	=
		( 1 ) SUMA CARGOS FIJOS



<b>II.- CONSUMOS :</b>				
II.1.- COMBUSTIBLES	$Co = Gh \times Pc$	$Gh = (HP) \times (Fop.) \times Cc$		=
II.2.- OTRAS FUENTES DE ENERGIA				=
II.3.- LUBRICANTES	$Lb = (Ah + Ga) Pa : (Ca)$	$Ah = (HP) \times (Fop.) \times$	$Ga = C/t$	=
II.4.- LLANTAS	$N = Pn / Vn =$			=
II.5.- EQUIP. ACC. Y/O PZAS. ESP.	$Ae = Pa / Va =$			=
<b>( 2 ) SUMA CONSUMOS</b>				

<b>III.- OPERACIÓN :</b>				
CATEGORIAS	CANTIDAD	SALARIO REAL	IMPORTE	
			$( Sr ) = \$$	
III.1.- OPERACIÓN	$Po = Sr / Ht$		=	
<b>( 3 ) SUMA OPERACION</b>				
<b>COSTO DIRECTO POR HORA ( 1 ) + ( 2 ) + ( 3 ) = \$</b>				

**DOCUMENTO PE-4.- ANÁLISIS, CÁLCULO E INTEGRACIÓN DE LOS COSTOS INDIRECTOS, IDENTIFICANDO LOS CORRESPONDIENTES A LOS DE ADMINISTRACIÓN DE OFICINAS DE CAMPO Y LOS DE OFICINAS CENTRALES.**

**A).-ENCABEZADO:**

ORGANISMO OPERADOR	SE ANOTARÁ EL NOMBRE DE LA UNIDAD ADMINISTRATIVA QUE HACE LA INVITACIÓN.
LICITACIÓN N°	LA CLAVE QUE LE CORRESPONDA.
DESCRIPCIÓN GENERAL DE LOS TRABAJOS:	SE ESPECIFICARÁ EL TIPO DE TRABAJOS Y EL LUGAR DONDE SE EFECTUARÁN ESTOS.
RAZÓN SOCIAL DEL LICITANTE:	SE ANOTARÁ EL NOMBRE O RAZÓN SOCIAL COMPLETA DEL LICITANTE QUE PRESENTA LA PROPOSICIÓN.
FIRMA DEL LICITANTE:	ESTE ESPACIO SERVIRÁ PARA QUE SIGNE EL REPRESENTANTE LEGAL DEL LICITANTE.
PLAZO DE EJECUCIÓN DE LOS TRABAJOS:	EL INDICADO EN LA INVITACIÓN O LA MODIFICACIÓN QUE EN SU CASO SE HAYA EFECTUADO
FECHA DE PRESENTACIÓN DE LA PROPUESTA	LA INDICADA EN LA INVITACIÓN O LA MODIFICACIÓN QUE EN SU CASO SE HAYA EFECTUADO..

**B). - TEXTO:**

EL LICITANTE DEBERÁ PRESENTAR EL ANÁLISIS DETALLADO DE LOS COSTOS INDIRECTOS NECESARIOS PARA LA EJECUCIÓN DE LOS TRABAJOS NO INCLUIDOS EN LOS CARGOS DIRECTOS.

PARA ILUSTRAR LO CONCERNIENTE A LA OBLIGACIÓN DEL LICITANTE DE PRESENTAR EL DESGLOSE DE LOS GASTOS GENERALES NECESARIOS PARA LA EJECUCIÓN DE LOS TRABAJOS, NO INCLUIDOS EN LOS CARGOS DIRECTOS, MÁS FRECUENTES (NO LIMITATIVOS) QUE **PODRÁN** TOMARSE EN CONSIDERACIÓN PARA INTEGRAR LOS COSTOS INDIRECTOS Y QUE PUEDEN APLICARSE INDISTINTAMENTE A LA ADMINISTRACIÓN CENTRAL, A LA ADMINISTRACIÓN DE LA OBRA, O A AMBAS SEGÚN EL CASO, LOS CUALES SE ENUNCIAN A CONTINUACIÓN:

## **HONORARIOS, SUELDOS Y PRESTACIONES:**

- A PERSONAL DIRECTIVO
- B PERSONAL TÉCNICO
- C PERSONAL ADMINISTRATIVO
- D CUOTA PATRONAL DEL SEGURO SOCIAL E INFONAVIT PARA LOS CONCEPTOS A, B Y C.
- E PRESTACIONES QUE OBLIGA LA LEY FEDERAL DEL TRABAJO PARA LOS CONCEPTOS A, B Y C.
- F PASAJES Y VIÁTICOS PARA LOS CONCEPTOS A, B Y C.
- G- LOS QUE DERIVEN DE LA SUSCRIPCIÓN DE CONTRATOS DE TRABAJO, PARA LOS CONCEPTOS A, B Y C.

## **DEPRECIACIÓN, MANTENIMIENTO Y RENTAS**

- A EDIFICIOS Y LOCALES
- B LOCALES DE MANTENIMIENTO Y GUARDA
- C BODEGAS
- D INSTALACIONES GENERALES
- E EQUIPOS, MUEBLES Y ENSERES
- F DEPRECIACIÓN O RENTA, Y OPERACIÓN DE VEHÍCULOS
- G CAMPAMENTOS

## **SERVICIOS**

- A CONSULTORES, ASESORES, SERVICIOS Y LABORATORIOS
- B ESTUDIOS E INVESTIGACIONES

## **FLETES Y ACARREOS**

- A DE CAMPAMENTOS
- B DE EQUIPO DE CONSTRUCCIÓN
- C- DE PLANTAS Y ELEMENTOS PARA INSTALACIONES
- D DE MOBILIARIO

## **GASTOS DE OFICINA**

- A PAPELERÍA Y ÚTILES DE ESCRITORIO
- B CORREOS, FAX, TELÉFONOS, TELÉGRAFOS, RADIO.
- C EQUIPO DE COMPUTACIÓN
- D SITUACIÓN DE FONDOS
- E COPIAS Y DUPLICADOS
- F LUZ, GAS Y OTROS CONSUMOS
- G GASTOS DE LA LICITACIÓN

## **CAPACITACION Y ADIESTRAMIENTO**

### **SEGURIDAD E HIGIENE**

### **SEGUROS Y FIANZAS**

- A PRIMAS POR SEGUROS
- B PRIMAS POR FIANZAS

## **TRABAJOS PREVIOS Y AUXILIARES**

- A CONSTRUCCIÓN Y CONSERVACIÓN DE CAMINOS DE ACCESO
- B MONTAJES Y DESMANTELAMIENTO DE EQUIPO
- C CONSTRUCCIÓN DE INSTALACIONES GENERALES
  - 1. DE CAMPAMENTOS
  - 2. DE EQUIPO DE CONSTRUCCIÓN
  - 3. DE PLANTAS Y ELEMENTOS PARA INSTALACIONES.

JUNTA MUNICIPAL DE AGUA POTABLE Y ALCANTARILLADO DE CULIACÁN		LICITACIÓN N°: DESCRIPCIÓN GENERAL DE LOS TRABAJOS:		DOCUMENTO PE-4
RAZON SOCIAL DEL LICITANTE	FIRMA DEL LICITANTE	PLAZO DE EJECUCIÓN DE LOS TRABAJOS	FECHA DE PRESENTACIÓN DE LA PROPUESTA:	HOJA: DE:

**PE-4.- ANÁLISIS, CÁLCULO E INTEGRACION DE LOS COSTOS INDIRECTOS**

CONCEPTO	IMPORTES POR ADMINISTRACION	
	CENTRAL	CAMPO
<b><u>HONORARIOS, SUELDOS Y PRESTACIONES</u></b>		
A.- PERSONAL DIRECTIVO		
B.- PERSONAL TÉCNICO		
C.- PERSONAL ADMINISTRATIVO		
D.- CUOTA PATRONAL DEL SEGURO SOCIAL E INFONAVIT PARA LOS CONCEPTOS A, B Y C.		
E.- PRESTACIONES QUE OBLIGA LA LEY FEDERAL DEL TRABAJO PARA LOS CONCEPTOS A, B Y C.		
F.- PASAJES Y VIÁTICOS PARA LOS CONCEPTOS A, B Y C.		
G.- LOS QUE DERIVEN DE LA SUSCRIPCIÓN DE CONTRATOS DE TRABAJO, PARA LOS CONCEPTOS A, B Y C.		
( SUBTOTALES ) \$ =		
<b><u>DEPRECIACIÓN, MANTENIMIENTO Y RENTAS</u></b>		
A.- EDIFICIOS Y LOCALES		
B.- LOCALES DE MANTENIMIENTO Y GUARDA		
C.- BODEGAS		
D.- INSTALACIONES GENERALES		
E.- EQUIPOS, MUEBLES Y ENSERES		
F.- DEPRECIACIÓN O RENTA Y OPERACIÓN DE VEHÍCULOS		
G.- CAMPAMENTOS		
( SUBTOTALES ) \$ =		
<b><u>SERVICIOS</u></b>		
A.- CONSULTORES, ASESORES, SERVICIOS Y LABORATORIOS		
B.- ESTUDIOS E INVESTIGACIONES		
( SUBTOTALES ) \$ =		
<b><u>FLETES Y ACARREOS</u></b>		
A.- CAMPAMENTOS		
B.- EQUIPO DE CONSTRUCCIÓN		
C.- PLANTAS Y ELEMENTOS PARA INSTALACIONES		
D.- MOBILIARIO		
( SUBTOTALES ) \$ =		
<b><u>GASTOS DE OFICINA</u></b>		
A.- PAPELERIA Y ÚTILES DE ESCRITORIO		
B.- CORREOS, FAX, TELEFONOS, TELEGRAFOS, RADIO		
C.- EQUIPO DE COMPUTACIÓN		
D.- SITUACIÓN DE FONDOS		
E.- COPIAS Y DUPLICADOS		
F.- LUZ, GAS Y OTROS CONSUMOS		
G.- GASTOS DE LA LICITACIÓN		
( SUBDTALES ) \$ =		

<b>CAPACITACIÓN Y ADIESTRAMIENTO</b>		
( SUBTOTALES ) \$ =		
<b>SEGURIDAD E HIGIENE</b>		
( SUBTOTALES ) \$ =		
<b>SEGUROS Y FIANZAS</b>		
A.- PRIMAS POR SEGUROS		
B.- PRIMAS POR FIANZAS		
( SUBTOTALES ) \$ =		
<b>TRABAJOS PREVIOS Y AUXILIARES</b>		
A.- CONSTRUCCIÓN Y CONSERVACION DE CAMINOS DE ACCESO		
B.- MONTAJES Y DESMANTELAMIENTO DE EQUIPO		
C.- CONSTRUCCION DE INSTALACIONES GENERALES		
1.- DE CAMPAMENTOS		
2.- DE EQUIPO DE CONSTRUCCIÓN		
3.- DE PLANTAS Y ELEMENTOS PARA INSTALACIONES		
( SUBTOTALES ) \$ =		
COSTOS TOTALES DE INDIRECTOS \$ =		
(C.I.) PORCENTAJE DEL COSTO TOTAL		
C.I. %= C.I./C.D. X100		

**DOCUMENTO PE-5.- ANÁLISIS, CÁLCULO E INTEGRACIÓN DEL COSTO POR FINANCIAMIENTO.**

**A).-ENCABEZADO:**

ORGANISMO OPERADOR	SE ANOTARÁ EL NOMBRE DE LA UNIDAD ADMINISTRATIVA QUE HACE LA INVITACIÓN.
LICITACIÓN N°	LA CLAVE QUE LE CORRESPONDA.
DESCRIPCIÓN GENERAL DE LOS TRABAJOS:	SE ESPECIFICARÁ EL TIPO DE TRABAJOS Y EL LUGAR DONDE SE EFECTUARÁN ESTOS.
RAZÓN SOCIAL DEL LICITANTE:	SE ANOTARÁ EL NOMBRE O RAZÓN SOCIAL COMPLETA DEL LICITANTE QUE PRESENTA LA PROPOSICIÓN.
FIRMA DEL LICITANTE:	ESTE ESPACIO SERVIRÁ PARA QUE SIGNE EL REPRESENTANTE LEGAL DEL LICITANTE.
PLAZO DE EJECUCIÓN DE LOS TRABAJOS:	EL INDICADO EN LA INVITACIÓN O LA MODIFICACIÓN QUE EN SU CASO SE HAYA EFECTUADO
FECHA DE PRESENTACIÓN DE LA PROPUESTA	LA INDICADA EN LA INVITACIÓN O LA MODIFICACIÓN QUE EN SU CASO SE HAYA EFECTUADO.

**B).-TEXTO:**

PARA DETERMINAR EL COSTO DE FINANCIAMIENTO SE DEBERÁ CONSIDERAR PARA SU ANÁLISIS, QUE LOS INGRESOS Y EGRESOS SON EN AMBOS CASOS A COSTOS DIRECTOS MAS INDIRECTOS, QUE LOS INGRESOS SE INTEGREN POR LOS ANTICIPOS OTORGADOS Y DEL IMPORTE DE LAS ESTIMACIONES DEDUCIENDO LA AMORTIZACIÓN DE LOS ANTICIPOS CONCEDIDOS, Y QUE SE INTEGREN LOS EGRESOS POR LOS GASTOS QUE IMPLIQUEN LOS COSTOS DIRECTOS E INDIRECTOS. ESTOS EGRESOS DEBEN SER ACORDES CON EL PROGRAMA DE EJECUCIÓN DE LOS TRABAJOS Y EL PLAZO INDICADO EN LAS BASES.

**EL PORCENTAJE DEL COSTO POR FINANCIAMIENTO SE OBTENDRÁ DE LA DIFERENCIA QUE RESULTE ENTRE LOS INGRESOS Y EGRESOS, AFECTADO POR LA TASA DE INTERÉS PROPUESTA, DIVIDIDA ENTRE EL COSTO DIRECTO MÁS LOS COSTOS INDIRECTOS Y MULTIPLICADO POR 100.**

DEBERÁ INDICAR EN EL ANÁLISIS DEL COSTO FINANCIERO LA TASA DE INTERÉS Y EL INDICADOR ECONÓMICO QUE APLICA, (ESTE INDICADOR NO PODRÁ SER CAMBIADO O SUSTITUIDO DURANTE LA VIGENCIA DEL CONTRATO) Y EL COSTO POR FINANCIAMIENTO CALCULADO.

JUNTA MUNICIPAL DE AGUA POTABLE Y ALCANTARILLADO DE CULIACÁN			LICITACIÓN N°: DESCRIPCIÓN GENERAL DE LOS TRABAJOS:		DOCUMENTO PE-5
RAZON SOCIAL DEL LICITANTE	FIRMA DEL LICITANTE	PLAZO DE EJECUCIÓN DE LOS TRABAJOS	FECHA DE PRESENTACIÓN DE LA PROPUESTA:		HOJA: DE:

PE-5.- ANÁLISIS, CÁLCULO E INTEGRACIÓN DEL COSTO POR FINANCIAMIENTO TIE = + PUNTOS										
CONCEPTO	MES									TOTAL
	1	2	3	4	5	6	7	8	9	
<b>EGRESOS</b>										
MATERIALES	97,095.08	683,796.32	978,367.91	322,255.30						2,081,514.61
MANO DE OBRA	36,068.44	235,042.31	192,334.45	129,384.76						592,829.96
EQUIPO	40,132.12	106,858.24	97,520.80	58,716.97						303,228.13
COSTO DIRECTO	173,295.64	1,025,696.87	1,266,223.16	510,357.03						2,977,572.70
COSTO DIRECTO + COSTO INDIRECTO	191,855.60	1,135,549.00	1,404,049.86	565,016.27						3,296,470.74
EGRESOS ACUMULADOS	191,855.60	1,327,404.61	2,731,454.47	3,296,470.74	3,296,470.74	3,296,470.74				2,081,514.61
<b>INGRESOS</b>										
ESTIMACIONES DE OBRA		0.00	218,811.37	1,295,188.83	1,601,381.56	644,432.17				3,759,813.93
AMORTIZACIÓN DEL ANTICIPO		0.00	76,583.98	453,316.09	560,483.55	225,551.26				1,090,383.62
ESTIMACIONES CON ANTICIPO AMORTIZADO		0.00	142,227.39	841,872.74	1,040,898.01	418,880.91				2,024,998.14
ANTICIPOS	1,315,934.88									
INGRESOS ACUMULADOS	1,315,934.88	1,315,934.88	1,458,162.27	2,300,035.01	3,340,933.02	3,759,813.93				2,631,869.75
DIFERENCIA ENTRE INGRESOS Y EGRESOS ACUMULADOS	1,124,079.27	-11,469.73	-1,273,292.20	-996,435.73	44,462.28	463,343.19				
COSTO FINANCIAMIENTO PARCIAL (INTERESES)	6,694.35	-70.35	-7,809.53	-6,111.47	272.70	2,841.84				
COSTOS FINANCIAMIENTO ACUMULADOS	0.00	-70.35	-7,879.88	-13,991.35	0.00	0.00				-13,991.35

INDICADOR ECONOMICO:

TASA DE INTERÉS:

PORCENTAJE DE FINANCIAMIENTO =

COSTO DE FINANCIAMIENTO ACUMULADO x 100

COSTO DIRECTO + COSTO INOIRECTO

-13,991.35

3,296,470.74

0.424%

**DOCUMENTO PE-6.- CARGO POR UTILIDAD PROPUESTA POR EL LICITANTE.**

**(GUIA DE LLENADO)**

**A). -ENCABEZADO:**

ORGANISMO OPERADOR	SE ANOTARÁ EL NOMBRE DE LA UNIDAD ADMINISTRATIVA QUE HACE LA INVITACIÓN.
LICITACIÓN N°	LA CLAVE QUE LE CORRESPONDA.
DESCRIPCIÓN GENERAL DE LOS TRABAJOS:	SE ESPECIFICARÁ EL TIPO DE TRABAJOS Y EL LUGAR DONDE SE EFECTUARÁN ESTOS.
RAZÓN SOCIAL DEL LICITANTE:	SE ANOTARÁ EL NOMBRE O RAZÓN SOCIAL COMPLETA DEL LICITANTE QUE PRESENTA LA PROPOSICIÓN.
FIRMA DEL LICITANTE:	ESTE ESPACIO SERVIRÁ PARA QUE SIGNE EL REPRESENTANTE LEGAL DEL LICITANTE.
PLAZO DE EJECUCIÓN DE LOS TRABAJOS:	LA INDICADA EN LA INVITACIÓN O LA MODIFICACIÓN QUE EN SU CASO SE HAYA EFECTUADO.
FECHA DE PRESENTACIÓN DE LA PROPUESTA	LA INDICADA EN LA INVITACIÓN O LA MODIFICACIÓN QUE EN SU CASO SE HAYA EFECTUADO.

**.B). - TEXTO:**

CAR

GO POR UTILIDAD

SE DETERMINARÁ MULTIPLICANDO EL PORCENTAJE DE UTILIDAD CONSIDERADO POR EL LICITANTE POR LA SUMA DE LOS COSTOS DIRECTOS, INDIRECTOS Y DE FINANCIAMIENTO.



JUNTA MUNICIPAL DE AGUA POTABLE Y ALCANTARILLADO DE CULIACÁN		LICITACIÓN N°:		DOCUMENTO PE-6
RAZON SOCIAL DEL LICITANTE		FIRMA DEL LICITANTE	PLAZO DE EJECUCIÓN DE LOS TRABAJOS	DESCRIPCIÓN GENERAL DE LOS TRABAJOS:
				FECHA DE PRESENTACIÓN DE LA PROPUESTA:
				HOJA: DE:

**PE-6.- CARGO POR UTILIDAD**

EL PORCENTAJE SERÁ FIJADO POR EL CONTRATISTA Y SU IMPORTE SERÁ EL QUE RESULTE DE APLICAR ESTE PORCENTAJE SOBRE LA SUMA DE LOS COSTOS DIRECTOS, INDIRECTOS Y DE FINANCIAMIENTO.

ESTE CARGO, DEBERÁ CONSIDERAR LAS DEDUCCIONES CORRESPONDIENTES AL IMPUESTO SOBRE LA RENTA Y LA PARTICIPACIÓN DE LOS TRABAJADORES EN LAS UTILIDADES DE LAS EMPRESAS

<b>FORMULA GENERAL PARA OBTENER EL CARGO POR UTILIDAD</b>	
<b>U=</b>	$\frac{U. NETA}{1-(I.S.R. + P.T.U.)}$
<b>DONDE:</b>	
<b>U=</b>	<b>UTILIDAD</b>
<b>U. NETA=</b>	<b>UTILIDAD NETA</b>
<b>I.S.R.=</b>	<b>IMPUESTO SOBRE LA RENTA</b>
<b>P.T.U.=</b>	<b>PARTICIPACIÓN DE LOS TRABAJADORES EN LAS UTILIDADES DE LA EMPRESA</b>

**DOCUMENTO PE-7.- CARGOS ADICIONALES: 3%, SOBRE EL PRECIO UNITARIO.**

**(GUIA DE LLENADO)**

**A). -ENCABEZADO:**

JUNTA MUNICIPAL DE AGUA POTABLE Y

ALCANTARILLADO DE CULIACÁN

SE ANOTARÁ EL NOMBRE DE LA UNIDAD ADMINISTRATIVA QUE HACE LA INVITACIÓN.

LICITACIÓN N°

LA CLAVE QUE LE CORRESPONDA.

DESCRIPCIÓN GENERAL DE LOS TRABAJOS:

SE ESPECIFICARÁ EL TIPO DE TRABAJOS Y EL LUGAR DONDE SE EFECTUARÁN ESTOS.

RAZÓN SOCIAL DEL LICITANTE:

SE ANOTARÁ EL NOMBRE O RAZÓN SOCIAL COMPLETA DEL LICITANTE QUE PRESENTA LA PROPOSICIÓN.

FIRMA DEL LICITANTE:

ESTE ESPACIO SERVIRÁ PARA QUE SIGNE EL REPRESENTANTE LEGAL DEL LICITANTE.

PLAZO DE EJECUCIÓN DE LOS TRABAJOS:

EL INDICADO EN LA INVITACIÓN O LA MODIFICACIÓN QUE EN SU CASO SE HAYA EFECTUADO

FECHA DE PRESENTACIÓN DE LA PROPUESTA

LA INDICADA EN LA INVITACIÓN O LA MODIFICACIÓN QUE EN SU CASO SE HAYA EFECTUADO

**B). - TEXTO:**

CARGOS ADICIONALES CORRESPONDIENTES A: LOS CARGOS ADICIONALES SON LAS EROGACIONES QUE DEBE REALIZAR EL CONTRATISTA, POR ESTAR CONVENIDAS COMO OBLIGACIONES ADICIONALES O PORQUE DERIVAN DE UN IMPUESTO O DERECHO QUE SE CAUSE CON MOTIVO DE LA EJECUCIÓN DE LOS TRABAJOS Y QUE NO FORMAN PARTE DE LOS COSTOS DIRECTOS, INDIRECTOS, FINANCIAMIENTO, NI DEL CARGO POR UTILIDAD.

ORDENAMIENTO LEGAL:

UNICAMENTE QUEDARÁN INCLUIDOS, AQUELLOS CARGOS QUE SE DERIVEN DE ORDENAMIENTOS LEGALES APLICABLES O DE DISPOSICIONES ADMINISTRATIVAS QUE EMITAN AUTORIDADES COMPETENTES EN LA MATERIA, COMO IMPUESTOS LOCALES Y FEDERALES Y GASTOS DE INSPECCIÓN, VIGILANCIA Y CONTROL DE LAS OBRAS Y SERVICIOS QUE REALIZA LA CONTRALORÍA.

LOS CARGOS ADICIONALES NO DEBERÁN SER AFECTADOS POR LOS PORCENTAJES DETERMINADOS PARA LOS COSTOS INDIRECTOS Y DE FINANCIAMIENTO NI POR EL CARGO DE UTILIDAD.

ESTOS CARGOS DEBERÁN ADICIONARSE AL PRECIO UNITARIO DESPUÉS DE LA UTILIDAD.

% ORDENADO:

SE DEBERÁ INDICAR EL PORCENTAJE ORDENADO LEGALMENTE.

INSUMO O PARTE DE APLICACIÓN:

SE INDICARÁ EL INSUMO O PARTE DEL ANÁLISIS DE PRECIOS UNITARIOS EN QUE SE APLICARÁ.

- **NOTAS:** PARA FINES DE SU INTEGRACIÓN EN EL PRECIO UNITARIO, SE DEBE ATENDER LO SEÑALADO EN EL DOCUMENTO PE-9.

AYUTAMIENTO DE CULIACAN JUNTA MUNICIPAL DE AGUA POTABLE Y ALCANTARILLADO DE CULIACÁN			LICITACIÓN N°:  DESCRIPCIÓN GENERAL DE LOS TRABAJOS:	DOCUMENTO PE-7
RAZON SOCIAL DEL LICITANTE	FIRMA DEL LICITANTE	PLAZO DE EJECUCIÓN DE LOS TRABAJOS	FECHA DE PRESENTACIÓN DE LA PROPUESTA:	HOJA: DE:

PE-7.- RELACIÓN DE CARGOS ADICIONALES QUE SE APLICARÁN EN EL ANÁLISIS DE PRECIO UNITARIO

No	CARGOS ADICIONALES CORRESPONDIENTES A	ARTÍCULO DEL ORDENAMIENTO LEGAL QUE LO NORMA (ADJUNTAR COPIA FOTOSTÁTICA)	% QUE APLICA	INSUMO O PARTE DEL ANÁLISIS DEL PRECIO UNITARIO EN QUE SE APLICARÁ
C.A.1				
C.A.2				
ETC.				

**DOCUMENTO PE-8.- RELACIÓN Y ANÁLISIS DE LOS COSTOS UNITARIOS BÁSICOS DE LOS MATERIALES QUE SE REQUIERAN PARA LA EJECUCIÓN DE LOS TRABAJOS. CUANDO EXISTAN INSUMOS DE LOS SEÑALADOS EN LA EN EL ÚLTIMO PÁRRAFO DEL ARTÍCULO 43 DE LA LEY DE OBRAS PÚBLICAS Y SERVICIOS RELACIONADOS CON LAS MISMAS DEL ESTADO DE SINALOA SE DEBERÁ SEÑALAR EL PRECIO OFERTADO POR EL LICITANTE.**

**(GUIA DE LLENADO)**

**A).-ENCABEZADO:**

JUNTA MUNICIPAL DE AGUA POTABLE Y ALCANTARILLADO DE CULIACÁN	SE ANOTARÁ EL NOMBRE DE LA UNIDAD ADMINISTRATIVA QUE HACE LA INVITACIÓN.
LICITACIÓN N°	LA CLAVE QUE LE CORRESPONDA
DESCRIPCIÓN GENERAL DE LOS TRABAJOS:	SE ESPECIFICARÁ EL TIPO DE TRABAJOS Y EL LUGAR DONDE SE EFECTUARÁN ESTOS
RAZÓN SOCIAL DEL LICITANTE:	SE ANOTARÁ EL NOMBRE O RAZÓN SOCIAL COMPLETA DEL LICITANTE QUE PRESENTA LA PROPOSICIÓN
FIRMA DEL LICITANTE:	ESTE ESPACIO SERVIRÁ PARA QUE SIGNE EL REPRESENTANTE LEGAL DEL LICITANTE.
PLAZO DE EJECUCIÓN DE LOS TRABAJOS:	EL INDICADO EN LA INVITACIÓN O LA MODIFICACIÓN QUE EN SU CASO SE HAYA EFECTUADO
FECHA DE PRESENTACIÓN DE LA PROPUESTA	LA INDICADA EN LA INVITACIÓN O LA MODIFICACIÓN QUE EN SU CASO SE HAYA EFECTUADO.

**B).-COLUMNAS:**

N°:	SE ANOTARÁ EN LA COLUMNA EL NÚMERO CORRESPONDIENTE EN FORMA PROGRESIVA.
MATERIALES Y EQUIPO DE INSTALACIÓN PERMANENTE	SE ANOTARÁN LOS MATERIALES, INCLUYENDO COMBUSTIBLES, LUBRICANTES, ETC.; LA DESCRIPCIÓN Y ESPECIFICACIONES TÉCNICAS DEL EQUIPO DE INSTALACIÓN PERMANENTE, INDICANDO EN LA COLUMNA CORRESPONDIENTE LA CANTIDAD TOTAL A UTILIZAR PARA EFECTUAR LOS TRABAJOS.
UNIDAD	LA DE USO COMÚN PARA CADA MATERIAL O EQUIPO DE INSTALACIÓN PERMANENTE
COSTO	EL COSTO DE MATERIAL O EQUIPO DE INSTALACIÓN PERMANENTE.

AYUNTAMIENTO DE CULIACÁN JUNTA MUNICIPAL DE AGUA POTABLE Y ALCANTARILLADO DE CULIACÁN			LICITACIÓN N°: DESCRIPCIÓN GENERAL DE LOS TRABAJOS:	DOCUMENTO PE-8
RAZON SOCIAL DEL LICITANTE	FIRMA DEL LICITANTE	PLAZO DE EJECUCIÓN DE LOS TRABAJOS	FECHA DE PRESENTACIÓN DE LA PROPUESTA:	HOJA: DE:

**PE-8.- RELACIÓN Y ANÁLISIS DE LOS COSTOS UNITARIOS BÁSICOS DE LOS MATERIALES QUE SE REQUIERAN PARA LA EJECUCIÓN DE LOS TRABAJOS**

N°.	MATERIALES Y EQUIPO DE INSTALACIÓN PERMANENTE	UNIDAD	COSTO

**DOCUMENTO PE-9.- ANÁLISIS DEL TOTAL DE LOS PRECIOS UNITARIOS DE LOS CONCEPTOS DE TRABAJO, DETERMINADOS Y ESTRUCTURADOS CON COSTOS DIRECTOS, INDIRECTOS, DE FINANCIAMIENTO, CARGO POR UTILIDAD Y CARGOS ADICIONALES, DONDE SE INCLUIRÁN LOS MATERIALES A UTILIZAR CON SUS CORRESPONDIENTES CONSUMOS Y COSTOS, Y DE MANO DE OBRA, MAQUINARIA Y EQUIPO DE CONSTRUCCIÓN CON SUS CORRESPONDIENTES RENDIMIENTOS Y COSTOS.**

**(GUIA DE LLENADO)**

**A). -ENCABEZADO:**

ORGANISMO OPERADOR	SE ANOTARÁ EL NOMBRE DE LA UNIDAD ADMINISTRATIVA QUE HACE LA INVITACIÓN.
LICITACIÓN N°	LA CLAVE QUE LE CORRESPONDA.
DESCRIPCIÓN GENERAL DE LOS TRABAJOS:	SE ESPECIFICARÁ EL TIPO DE TRABAJOS Y EL LUGAR DONDE SE EFECTUARÁN ESTOS.
RAZÓN SOCIAL DEL LICITANTE:	SE ANOTARÁ EL NOMBRE O RAZÓN SOCIAL COMPLETA DEL LICITANTE QUE PRESENTA LA PROPOSICIÓN.
FIRMA DEL LICITANTE:	ESTE ESPACIO SERVIRÁ PARA QUE SIGNE EL REPRESENTANTE LEGAL DEL LICITANTE.
PLAZO DE EJECUCIÓN DE LOS TRABAJOS:	EL INDICADO EN LA INVITACIÓN O LA MODIFICACIÓN QUE EN SU CASO SE HAYA EFECTUADO
FECHA DE PRESENTACIÓN DE LA PROPUESTA	LA INDICADA EN LA INVITACIÓN O LA MODIFICACIÓN QUE EN SU CASO SE HAYA EFECTUADO.

**B). -TEXTO:**

MATERIALES:	NOMBRE DE LOS MATERIALES QUE INTERVIENEN EN EL ANÁLISIS, INDICANDO SUS CARACTERÍSTICAS GENERALES.
UNIDAD:	LA UNIDAD DE MEDIDA DEL MATERIAL.
CANTIDAD:	LA CUANTIFICACIÓN DEL MATERIAL CONSIDERADO PARA EJECUTAR EL CONCEPTO DE TRABAJO.
COSTO UNITARIO:	EL COSTO UNITARIO DEL MATERIAL SIN INCLUIR I.V.A.
IMPORTE:	SE ANOTARÁ EL RESULTADO DE MULTIPLICAR LA CANTIDAD POR EL COSTO UNITARIO CORRESPONDIENTE.
SUMA:	SE ANOTARÁ EL RESULTADO DE SUMAR LOS IMPORTES PARCIALES DE LOS MATERIALES.
<b>PERSONAL DE MANO DE OBRA:</b>	
CATEGORIA:	SE ANOTARÁ LA CATEGORÍA DEL PERSONAL QUE INTERVIENE EN EL CONCEPTO DE TRABAJO.

UNIDAD: LA CORRESPONDIENTE AL RENDIMIENTO Y AL PERSONAL EMPLEADO (HORA, TURNO, ETC.).

CANTIDAD: SE ANOTARÁ LA CANTIDAD DE TRABAJO QUE DESARROLLA EL PERSONAL.

COSTO UNITARIO: EL SALARIO DEL PERSONAL POR JORNADA, SEGÚN LA CATEGORÍA EMPLEADA.

IMPORTE: SE ANOTARÁ EL RESULTADO DE MULTIPLICAR LA CANTIDAD POR EL SALARIO DEL PERSONAL CORRESPONDIENTE.

SUMA: SERÁ EL RESULTADO DE SUMAR LOS IMPORTES PARCIALES DEL PERSONAL.

**MAQUINARIA Y EQUIPO DE CONSTRUCCIÓN:**

MAQUINARIA Y/O EQUIPO: EL NOMBRE DE LA MAQUINARIA Y/O EQUIPO DE CONSTRUCCIÓN QUE SE UTILIZA EN EL CONCEPTO DE TRABAJO.

UNIDAD: EN HORAS.

RENDIMIENTO: EL RENDIMIENTO DEL EQUIPO EN CUESTIÓN.

COSTO UNITARIO: EL COSTO POR UNIDAD (HORA, TURNO, ETC.).

IMPORTE: SE ANOTARÁ EL RESULTADO DE MULTIPLICAR LA CANTIDAD POR EL COSTO UNITARIO CORRESPONDIENTE.

HERRAMIENTA: EN EL CASO QUE SE UTILICE HERRAMIENTA MENOR EN EL CONCEPTO, SE PROCEDERÁ COMO SIGUE: EN EL ESPACIO DESTINADO PARA EL NOMBRE DE LA MAQUINARIA Y/O EQUIPO, SE ANOTARÁ LA LEYENDA HERRAMIENTA MENOR; EN EL ESPACIO DE LA UNIDAD, EL SIGNO %, EN EL ESPACIO DE CANTIDAD, EL PORCIENTO QUE SE EMPLEARÁ CON RESPECTO AL PERSONAL, EN EL ESPACIO DE COSTO UNITARIO, EL IMPORTE DEL PERSONAL; EN EL ESPACIO DE IMPORTE, SE ANOTARÁ EL RESULTADO DE MULTIPLICAR EL PORCIENTO POR EL IMPORTE DEL PERSONAL.

SUMA: SERÁ EL RESULTADO DE SUMAR LOS IMPORTES PARCIALES DE HERRAMIENTA Y EQUIPO.

COSTO DIRECTO: EL RESULTADO DE SUMAR LOS IMPORTES TOTALES DE MATERIAL, PERSONAL, HERRAMIENTA Y EQUIPO.

IMPORTES DE INDIRECTOS, FINANCIAMIENTO, UTILIDAD Y ADICIONALES: LOS INDICADOS EN LOS DOCUMENTOS PE 5, PE 6, PE 7.

IMPORTE POR CONCEPTO DE SERÁ EL RESULTADO DE MULTIPLICAR EL PORCENTAJE



INDIRECTOS: OBTENIDO EN EL DOCUMENTO PE 4 POR EL COSTO DIRECTO

COSTO DE FINANCIAMIENTO: SERÁ EL RESULTADO DE MULTIPLICAR EL PORCENTAJE OBTENIDO EN EL DOCUMENTO PE 5 POR LA SUMA DE LOS COSTOS DIRECTOS E INDIRECTOS.

IMPORTE POR CONCEPTO DE UTILIDAD: SERÁ EL RESULTADO DE MULTIPLICAR EL PORCENTAJE OBTENIDO EN EL DOCUMENTO PE 6 POR LA SUMA DE LOS COSTOS DIRECTOS, INDIRECTOS Y COSTO DE FINANCIAMIENTO.

IMPORTE POR CONCEPTO DE CARGOS DICIONALES SERÁN LOS CALCULADOS DE ACUERDO A LO RELACIONADO EN EL DOCUMENTO PE 7.

PRECIO UNITARIO: EL RESULTANTE DE SUMAR LOS IMPORTES DE COSTO DIRECTO, COSTO INDIRECTO, COSTO DE FINANCIAMIENTO, UTILIDAD Y CARGOS ADICIONALES.

UNIDAD: LA QUE CORRESPONDA AL CONCEPTO DE TRABAJO.

**NOTAS:** EN CASO DE UTILIZARSE COSTOS BÁSICOS Y/O CUADRILLAS EN LA INTEGRACIÓN DE LOS PRECIOS UNITARIOS, EL LICITANTE DEBERÁ PRESENTAR SU ANÁLISIS CORRESPONDIENTE.

JUNTA MUNICIPAL DE AGUA POTABLE Y ALCANTARILLADO DE CULIACÁN			LICITACIÓN N°:	DOCUMENTO PE-9
			DESCRIPCIÓN GENERAL DE LOS TRABAJOS:	
RAZON SOCIAL DEL LICITANTE	FIRMA DEL LICITANTE	PLAZO DE EJECUCIÓN DE LOS TRABAJOS	FECHA DE PRESENTACIÓN DE LA PROPUESTA:	HOJA: DE:

**PE-9.- ANÁLISIS DEL TOTAL DE LOS PRECIOS UNITARIOS DE LOS CONCEPTOS DE TRABAJO SOLICITADOS.**

N°	CONCEPTO			
	MATERIALES	UNIDAD	CONSUMO	COSTO UNITARIO

--	--	--	--	--

MANO DE OBRA	SUMA \$
--------------	---------

CATEGORIA	UNIDAD	CANTIDAD	COSTO	IMPORTE
-----------	--------	----------	-------	---------

--	--	--	--	--

MAQUINARIA Y EQUIPO DE CONSTRUCCIÓN	SUMA \$
-------------------------------------	---------

NOMBRE	UNIDAD	CANTIDAD	COSTO HORARIO	IMPORTE
--------	--------	----------	---------------	---------

--	--	--	--	--

SUMA \$
---------

COSTO DIRECTO =	TOTAL \$
-----------------	----------

FACTORES DE INDIRECTOS, FINANCIAMIENTO Y UTILIDAD	PORCENTAJE	IMPORTE
COSTO INDIRECTO = % C. I. x ( C. D. )		
COSTO POR FINANCIAMIENTO = % C. F. x ( C. D. + C. I. )		
CARGO POR UTILIDAD = % C. U. x ( C. D. + C. I. + C. F. )		
CARGO ADICIONAL: C.A.1		
CARGO ADICIONAL: C.A.2		
CARGO ADICIONAL: C.A.n		

C.A.

PRECIO UNITARIO = ( C. D. + C. I. + C. F. + C. U. + C.A. )	UNIDAD	

**DOCUMENTO PE-10.- PROGRAMA GENERAL DE EJECUCIÓN DE LOS TRABAJOS CONFORME AL CATÁLOGO DE CONCEPTOS CON SUS EROGACIONES, CALENDARIZADO Y CUANTIFICADO CONFORME A LOS PERÍODOS DETERMINADOS POR LA JUNTA MUNICIPAL DE AGUA POTABLE Y ALCANTARILLADO DE CULIACÁN, DIVIDIDO EN PARTIDAS Y SUBPARTIDAS, DEL TOTAL DE LOS CONCEPTOS DE TRABAJO, UTILIZANDO PREFERENTEMENTE DIAGRAMAS DE BARRAS EN SU CASO CON RUTAS O FECHAS CRÍTICAS, QUE REFLEJE EL PORCENTAJE DEL AVANCE EN LA EJECUCIÓN DE LOS TRABAJOS.**

**(GUIA DE LLENADO)**

**A). -ENCABEZADO:**

ÁREA CONVOCANTE:	SE ANOTARÁ EL NOMBRE DE LA UNIDAD ADMINISTRATIVA QUE HACE LA INVITACIÓN.
DESCRIPCIÓN GENERAL DE LOS TRABAJOS:	SE ESPECIFICARÁ EL OBJETO DEL CONTRATO, MOTIVO DE LA INVITACIÓN Y EL LUGAR DONDE SE EFECTUARÁN LOS TRABAJOS.
RAZÓN SOCIAL DEL LICITANTE:	SE ANOTARÁ EL NOMBRE O RAZÓN SOCIAL COMPLETA DEL LICITANTE QUE PRESENTA LA PROPOSICIÓN, DE ACUERDO CON LO ASENTADO EN LA DOCUMENTACIÓN LEGAL.
LICITACIÓN No.	SE ANOTARA EL NUMERO QUE CORRESPONDA.
FIRMA DEL LICITANTE:	EN ESTE ESPACIO DEBERÁ FIRMAR EL REPRESENTANTE LEGAL DEL LICITANTE.
FECHA:	SE ANOTARA LA FECHA DE PRESENTACIÓN DE LA PROPOSICIÓN INDICADA EN LA INVITACIÓN O LA MODIFICACIÓN QUE EN SU CASO, SE HAYA EFECTUADO EN LA JUNTA DE ACLARACIONES O MEDIANTE ESCRITO DE LA JUNTA MUNICIPAL DE AGUA POTABLE Y ALCANTARILLADO DE CULIACÁN.
FECHA DE INICIO:	SE ANOTARA LA FECHA DE INICIO INDICADA EN LA INVITACIÓN O LA MODIFICACIÓN QUE EN SU CASO, SE HAYA EFECTUADO EN LA JUNTA DE ACLARACIONES O MEDIANTE ESCRITO DE LA JUNTA MUNICIPAL DE AGUA POTABLE Y ALCANTARILLADO DE CULIACÁN.
FECHA DE TERMINACIÓN:	SE ANOTARA LA FECHA DE TERMINACIÓN INDICADA EN LA INVITACIÓN O LA MODIFICACIÓN QUE EN SU CASO, SE HAYA EFECTUADO EN LA JUNTA DE ACLARACIONES O MEDIANTE ESCRITO DE LA JUNTA MUNICIPAL DE AGUA POTABLE Y ALCANTARILLADO DE CULIACÁN.
PLAZO DE EJECUCIÓN:	SE ANOTARA EL PLAZO DE EJECUCIÓN INDICADO EN LA INVITACIÓN O LA MODIFICACIÓN QUE EN SU CASO, SE HAYA EFECTUADO EN LA JUNTA DE ACLARACIONES O MEDIANTE ESCRITO

DE LA JUNTA MUNICIPAL DE AGUA POTABLE Y  
ALCANTARILLADO DE CULIACÁN.

HOJA No.:

SE ANOTARA EL NUMERO DE LA HOJA CON  
RESPECTO DEL TOTAL DE HOJAS QUE  
INTEGREN EL DOCUMENTO.

**B). - COLUMNAS:**

CLAVE:

SE ANOTARÁ EL NÚMERO QUE CORRESPONDA A  
LA PARTIDA, SUBPARTIDA Y CONCEPTO DE  
TRABAJO.

DESCRIPCIÓN DE LAS PARTIDAS, SUBPARTIDAS SE ANOTARÁ EL NOMBRE Y DESCRIPCIÓN DEL Y  
CONCEPTOS.: CONCEPTO, Y EN SU CASO  
TAMBIÉN LAS PARTIDAS Y SUBPARTIDAS QUE LE  
CORRESPONDAN, DE ACUERDO CON EL  
CATALOGO DE CONCEPTOS.

UNIDAD:

UNIDAD DE MEDICIÓN DEL CONCEPTO DE  
TRABAJO.

CANTIDAD:

SE ANOTARA LA CANTIDAD DE TRABAJO POR  
EJECUTAR DEL CONCEPTO, DE CONFORMIDAD  
CON EL CATALOGO.

IMPORTE:

IMPORTE TOTAL DEL CONCEPTO DE TRABAJO

AÑO:

DE ACUERDO CON EL PLAZO DE EJECUCIÓN, SE  
ANOTARÁ EL AÑO DE QUE SE TRATE.

MES:

EN EL ENCABEZADO DE LA COLUMNA SE  
ANOTARA EL NOMBRE DEL MES QUE  
CORRESPONDA. Y EN LA PARTE INFERIOR DE  
ESTAS, SE GRAFICARÁ LA DURACIÓN DE LAS  
ACTIVIDADES PARA CADA CONCEPTO Y SE  
ANOTARAN LAS CANTIDADES E IMPORTES  
PARCIALES DE TRABAJO A EJECUTAR,  
EXPRESADAS EN LAS UNIDADES DE MEDICIÓN  
CONVENCIONALES.

JUNTA MUNICIPAL DE AGUA POTABLE Y ALCANTARILLADO DE CULIACÁN			LICITACIÓN No:				DOCUMENTO PE-10			
			DESCRIPCIÓN GENERAL DE LOS TRABAJOS:							
RAZÓN SOCIAL DEL LICITANTE:			FIRMA DEL LICITANTE		FECHA:			FECHA DE INICIO:		
							FECHA DE TERMINACIÓN:			
PLAZO DE EJECUCIÓN:			HOJA: DE:							
PE-10.- PROGRAMA GENERAL DE EJECUCIÓN DE LOS TRABAJOS CONFORME AL CATÁLOGO DE CONCEPTOS CON SUS EROGACIONES, CALENDARIZADO Y CUANTIFICADO CONFORME A LOS PERÍODOS DETERMINADOS POR LA JUNTA MUNICIPAL DE AGUA POTABLE Y ALCANTARILLADO DE CULIACÁN, DIVIDIDO EN PARTIDAS Y SUBPARTIDAS, DEL TOTAL DE LOS CONCEPTOS DE TRABAJO.										

CLAVE			DESCRIPCIÓN DE LOS CONCEPTOS	UNIDAD	CANTIDAD	IMPORTE	INICIO	TERMINO	AÑO																
PARTIDA	SUBPARTIDA	CONCEPTO							MES	MES	MES	MES	MES	MES	MES	MES	MES	MES	MES	MES	MES				
TOTAL PARCIAL:										\$	\$	\$	\$	\$	\$	\$	\$	\$	\$	\$	\$	\$	\$	\$	
TOTAL ACUMULADO:										\$	\$	\$	\$	\$	\$	\$	\$	\$	\$	\$	\$	\$	\$	\$	\$

**DOCUMENTO PE-11.- PROGRAMAS DE EROGACIONES A COSTO DIRECTO CALENDARIZADOS Y CUANTIFICADOS EN PARTIDAS Y SUBPARTIDAS DE SUMINISTRO O UTILIZACIÓN, CONFORME A LOS PERÍODOS DETERMINADOS POR LA JUNTA MUNICIPAL DE AGUA POTABLE Y ALCANTARILLADO DE CULIACÁN, PARA LOS SIGUIENTES RUBROS:**

**A. MATERIALES Y EQUIPO DE INSTALACIÓN PERMANENTE EXPRESADOS EN UNIDADES CONVENCIONALES Y VOLÚMENES REQUERIDOS.**

**(GUIA DE LLENADO)**

**A). -ENCABEZADO:**

ÁREA CONVOCANTE:	SE ANOTARÁ EL NOMBRE DE LA UNIDAD ADMINISTRATIVA QUE HACE LA INVITACIÓN.
DESCRIPCIÓN GENERAL DE LOS TRABAJOS:	SE ESPECIFICARÁ EL OBJETO DEL CONTRATO, MOTIVO DE LA LICITACIÓN Y EL LUGAR DONDE SE EFECTUARÁN LOS TRABAJOS.
RAZÓN SOCIAL DEL LICITANTE:	SE ANOTARÁ EL NOMBRE O RAZÓN SOCIAL COMPLETA DEL LICITANTE QUE PRESENTA LA PROPOSICIÓN, DE ACUERDO CON LO ASENTADO EN LA DOCUMENTACIÓN LEGAL.
LICITACIÓN No.	SE ANOTARA EL NUMERO QUE CORRESPONDA.
FIRMA DEL LICITANTE:	EN ESTE ESPACIO DEBERÁ FIRMAR EL REPRESENTANTE LEGAL DEL LICITANTE.
FECHA:	SE ANOTARA LA FECHA DE PRESENTACIÓN DE LA PROPOSICIÓN INDICADA EN LA INVITACIÓN O LA MODIFICACIÓN QUE EN SU CASO, SE HAYA EFECTUADO EN LA JUNTA DE ACLARACIONES O MEDIANTE ESCRITO DE LA JUNTA MUNICIPAL DE AGUA POTABLE Y ALCANTARILLADO DE CULIACÁN.
FECHA DE INICIO:	SE ANOTARA LA FECHA DE INICIO INDICADA EN LA INVITACIÓN O LA MODIFICACIÓN QUE EN SU CASO, SE HAYA EFECTUADO EN LA JUNTA DE ACLARACIONES O MEDIANTE ESCRITO DE LA JUNTA MUNICIPAL DE AGUA POTABLE Y ALCANTARILLADO DE CULIACÁN.
FECHA DE TERMINACIÓN:	SE ANOTARA LA FECHA DE TERMINACIÓN INDICADA EN LA INVITACIÓN O LA MODIFICACIÓN QUE EN SU CASO, SE HAYA EFECTUADO EN LA JUNTA DE ACLARACIONES O MEDIANTE ESCRITO DE LA JUNTA MUNICIPAL DE AGUA POTABLE Y ALCANTARILLADO DE CULIACÁN.
PLAZO DE EJECUCIÓN:	SE ANOTARA EL PLAZO DE EJECUCIÓN INDICADO EN LA INVITACIÓN O LA MODIFICACIÓN QUE EN SU CASO, SE HAYA EFECTUADO EN LA JUNTA DE ACLARACIONES O MEDIANTE ESCRITO

DE LA JUNTA MUNICIPAL DE AGUA POTABLE Y ALCANTARILLADO DE CULIACÁN.

HOJA No.:

SE ANOTARA EL NUMERO DE LA HOJA CON RESPECTO DEL TOTAL DE HOJAS QUE INTEGREN EL DOCUMENTO.

**B). - COLUMNAS:**

CLAVE:

SE ANOTARÁ EL NÚMERO QUE CORRESPONDA DEBIENDO SER CONGRUENTE CON EL ASENTADO EN EL DOCUMENTO PT-11 A.

DESCRIPCIÓN DE LOS MATERIALES Y/ O EQUIPO DE INSTALACIÓN PERMANENTE.

SE ANOTARA EL NOMBRE Y DESCRIPCIÓN DE LOS MATERIALES Y/O EQUIPOS DE INSTALACIÓN PERMANENTE.

ÁREA DE TRABAJO:

SE ANOTARA LA CLAVE DEL CONCEPTO EN EL QUE SE VA A UTILIZAR LOS MATERIALES Y EQUIPO DE INSTALACIÓN PERMANENTE.

UNIDAD:

UNIDAD DE MEDICIÓN DE LOS MATERIALES Y/O DE LOS EQUIPOS DE INSTALACIÓN PERMANENTE.

CANTIDAD:

SE ANOTARA LA CANTIDAD TOTAL DE MATERIALES Y/O DE LOS EQUIPOS DE INSTALACIÓN PERMANENTE, QUE DE ACUERDO CON LA PROPOSICIÓN SE VAYA A REQUERIR.

IMPORTE:

IMPORTE TOTAL

AÑO:

DE ACUERDO CON EL PLAZO DE EJECUCIÓN, SE ANOTARÁ EL AÑO DE QUE SE TRATE.

MES:

EN EL ENCABEZADO DE LA COLUMNA SE ANOTARA EL NOMBRE DEL MES QUE CORRESPONDA. Y EN LA PARTE INFERIOR DE ESTAS, SE GRAFICARÁ LA DURACIÓN DE LAS ACTIVIDADES PARA EL SUMINISTRO Y/O UTILIZACIÓN DE LOS MATERIALES Y DE LOS EQUIPOS DE INSTALACIÓN PERMANENTE Y SE ANOTARAN LAS CANTIDADES E IMPORTES PARCIALES DE CADA UNO, EXPRESADAS EN LAS UNIDADES DE MEDICIÓN CONVENCIONALES.



JUNTA MUNICIPAL DE AGUA POTABLE Y ALCANTARILLADO DE CULIACÁN			LICITACIÓN No:		DOCUMENTO PE-11 A
DESCRIPCIÓN GENERAL DE LOS TRABAJOS:			FECHA DE INICIO:		
			FECHA DE TERMINACIÓN:		
RAZÓN SOCIAL DEL LICITANTE:		FIRMA DEL LICITANTE	FECHA:	PLAZO DE EJECUCIÓN:	HOJA: DE:

PROGRAMAS DE EROGACIONES A COSTO DIRECTO, CALENDARIZADOS Y CUANTIFICADOS EN PARTIDAS Y SUBPARTIDAS DE UTILIZACIÓN, CONFORME A LOS PERÍODOS DETERMINADOS POR LA JUNTA MUNICIPAL DE AGUA POTABLE Y ALCANTARILLADO DE CULIACÁN, PARA LOS SIGUIENTES RUBROS:

PE-11 A.- MATERIALES Y EQUIPO DE INSTALACIÓN PERMANENTE EXPRESADOS EN UNIDADES CONVENCIONALES Y VOLÚMENES REQUERIDOS.

CLAVE	DESCRIPCIÓN DE LOS MATERIALES Y/O EQUIPO DE INSTALACIÓN PERMANENTE	ÁREA DE TRABAJO	UNIDAD	CANTIDA O TOTAL	IMPORTE TOTAL	INICIO	TERMINO	AÑO																		
								MES	MES	MES	MES	MES	MES	MES	MES	MES	MES	MES	MES							
TOTAL PARCIAL:								\$	\$	\$	\$	\$	\$	\$	\$	\$	\$	\$	\$	\$	\$	\$				
TOTAL ACUMULADO:								\$	\$	\$	\$	\$	\$	\$	\$	\$	\$	\$	\$	\$	\$	\$	\$	\$	\$	\$

**DOCUMENTO PE-11.- PROGRAMAS DE EROGACIONES A COSTO DIRECTO CALENDARIZADOS Y CUANTIFICADOS EN PARTIDAS Y SUBPARTIDAS DE SUMINISTRO O UTILIZACIÓN, CONFORME A LOS PERÍODOS DETERMINADOS POR LA JUNTA MUNICIPAL DE AGUA POTABLE Y ALCANTARILLADO DE CULIACÁN, PARA LOS SIGUIENTES RUBROS:**

**B. MANO DE OBRA.**

**(GUIA DE LLENADO)**

**A). -ENCABEZADO:**

ÁREA CONVOCANTE:	SE ANOTARÁ EL NOMBRE DE LA UNIDAD ADMINISTRATIVA QUE HACE LA INVITACIÓN.
DESCRIPCIÓN GENERAL DE LOS TRABAJOS:	SE ESPECIFICARÁ EL OBJETO DEL CONTRATO, MOTIVO DE LA INVITACIÓN Y EL LUGAR DONDE SE EFECTUARÁN LOS TRABAJOS.
RAZÓN SOCIAL DEL LICITANTE:	SE ANOTARÁ EL NOMBRE O RAZÓN SOCIAL COMPLETA DEL LICITANTE QUE PRESENTA LA PROPOSICIÓN, DE ACUERDO CON LO ASENTADO EN LA DOCUMENTACIÓN LEGAL.
LICITACIÓN No.	SE ANOTARA EL NUMERO QUE CORRESPONDA.
FIRMA DEL LICITANTE:	EN ESTE ESPACIO DEBERÁ FIRMAR EL REPRESENTANTE LEGAL DEL LICITANTE.
FECHA:	SE ANOTARA LA FECHA DE PRESENTACIÓN DE LA PROPOSICIÓN INDICADA EN LA INVITACIÓN O LA MODIFICACIÓN QUE EN SU CASO, SE HAYA EFECTUADO EN LA JUNTA DE ACLARACIONES O MEDIANTE ESCRITO DE LA JUNTA MUNICIPAL DE AGUA POTABLE Y ALCANTARILLADO DE CULIACÁN.
FECHA DE INICIO:	SE ANOTARA LA FECHA DE INICIO INDICADA EN LA INVITACIÓN O LA MODIFICACIÓN QUE EN SU CASO, SE HAYA EFECTUADO EN LA JUNTA DE ACLARACIONES O MEDIANTE ESCRITO DE LA JUNTA MUNICIPAL DE AGUA POTABLE Y ALCANTARILLADO DE CULIACÁN.
FECHA DE TERMINACIÓN:	SE ANOTARA LA FECHA DE TERMINACIÓN INDICADA EN LA INVITACIÓN O LA MODIFICACIÓN QUE EN SU CASO, SE HAYA EFECTUADO EN LA JUNTA DE ACLARACIONES O MEDIANTE ESCRITO DE LA JUNTA MUNICIPAL DE AGUA POTABLE Y ALCANTARILLADO DE CULIACÁN.

PLAZO DE EJECUCIÓN:

SE ANOTARA EL PLAZO DE EJECUCIÓN INDICADO EN LA INVITACIÓN O LA MODIFICACIÓN QUE EN SU CASO, SE HAYA EFECTUADO EN LA JUNTA DE ACLARACIONES O MEDIANTE ESCRITO DE LA JUNTA MUNICIPAL DE AGUA POTABLE Y ALCANTARILLADO DE CULIACÁN.

HOJA No.:

SE ANOTARA EL NUMERO DE LA HOJA CON RESPECTO DEL TOTAL DE HOJAS QUE INTEGREN EL DOCUMENTO.

**B). - COLUMNAS:**

CLAVE:

SE ANOTARÁ EL NÚMERO QUE CORRESPONDA DEBIENDO SER CONGRUENTE CON EL ASENTADO EN EL DOCUMENTO PT-11 B.

DESCRIPCIÓN DE LAS CATEGORÍAS DE LA

MANO DE OBRA:

SE ANOTARÁN LAS CATEGORÍAS DEL PERSONAL QUE ESTARÁ ENCARGADO DIRECTAMENTE DE LA EJECUCIÓN DE LOS TRABAJOS.

ÁREA DE TRABAJO:

SE ANOTARA LA CLAVE DEL CONCEPTO EN EL QUE SE VA A UTILIZAR LA MANO DE OBRA.

UNIDAD: LA UNIDAD DE MEDICIÓN SERÁ POR JORNAL.

CANTIDAD TOTAL:

SE ANOTARA LA CANTIDAD TOTAL DE JORNALES, DESGLOSADA POR CADA CATEGORÍA.

IMPORTE TOTAL:

IMPORTE TOTAL DEL CONCEPTO.

AÑO:

DE ACUERDO CON EL PLAZO DE EJECUCIÓN, SE ANOTARÁ EL AÑO DE QUE SE TRATE.

MES:

EN EL ENCABEZADO DE LA COLUMNA SE ANOTARA EL NOMBRE DEL MES QUE CORRESPONDA, Y EN LA PARTE INFERIOR DE ESTAS, SE GRAFICARÁ LA DURACIÓN DE LA UTILIZACIÓN DE LA MANO DE OBRA Y SE ANOTARAN LAS CANTIDADES E IMPORTES PARCIALES DE CADA CATEGORÍA, EXPRESADAS EN LAS UNIDADES DE MEDICIÓN CONVENCIONALES.

JUNTA MUNICIPAL DE AGUA POTABLE Y ALCANTARILLADO DE CULIACÁN			LICITACIÓN No:	DOCUMENTO PE-11 B
DESCRIPCIÓN GENERAL DE LOS TRABAJOS:			FECHA DE INICIO:	
			FECHA DE TERMINACIÓN:	
RAZÓN SOCIAL DEL LICITANTE:	FIRMA DEL LICITANTE	FECHA:	PLAZO DE EJECUCIÓN:	HOJA: DE:

PROGRAMAS DE EROGACIONES A COSTO DIRECTO, CALENDARIZADOS Y CUANTIFICADOS EN PARTIDAS Y SUBPARTIDAS DE UTILIZACIÓN, CONFORME A LOS PERÍODOS DETERMINADOS POR LA JUNTA MUNICIPAL DE AGUA POTABLE Y ALCANTARILLADO DE CULIACÁN, PARA LOS SIGUIENTES RUBROS:

PE-11 B.- MANO DE OBRA.

CLAVE	DESCRIPCIÓN DE CATEGORÍAS DE LA MANO DE OBRA	ÁREA DE TRABAJO	UNIDAD	CANTIDAD TOTAL	IMPORTE TOTAL	INICIO	TERMINO	AÑO																	
								MES	MES	MES	MES	MES	MES	MES	MES	MES	MES	MES	MES						
TOTAL PARCIAL:								\$	\$	\$	\$	\$	\$	\$	\$	\$	\$	\$	\$	\$	\$				
TOTAL ACUMULADO:								\$	\$	\$	\$	\$	\$	\$	\$	\$	\$	\$	\$	\$	\$	\$	\$	\$	\$

**DOCUMENTO PE-11.- PROGRAMAS DE EROGACIONES A COSTO DIRECTO CALENDARIZADOS Y CUANTIFICADOS EN PARTIDAS Y SUBPARTIDAS DE SUMINISTRO O UTILIZACIÓN, CONFORME A LOS PERÍODOS DETERMINADOS POR LA JUNTA MUNICIPAL DE AGUA POTABLE Y ALCANTARILLADO DE CULIACÁN, PARA LOS SIGUIENTES RUBROS:**

**C. MAQUINARIA Y EQUIPO DE CONSTRUCCIÓN, IDENTIFICANDO SU TIPO Y CARACTERÍSTICAS.**

**(GUIA DE LLENADO)**

**A). -ENCABEZADO:**

ÁREA CONVOCANTE:	SE ANOTARÁ EL NOMBRE DE LA UNIDAD ADMINISTRATIVA QUE HACE LA INVITACIÓN.
DESCRIPCIÓN GENERAL DE LOS TRABAJOS:	SE ESPECIFICARÁ EL OBJETO DEL CONTRATO, MOTIVO DE LA LICITACIÓN Y EL LUGAR DONDE SE EFECTUARÁN LOS TRABAJOS.
RAZÓN SOCIAL DEL LICITANTE:	SE ANOTARÁ EL NOMBRE O RAZÓN SOCIAL COMPLETA DEL LICITANTE QUE PRESENTA LA PROPOSICIÓN, DE ACUERDO CON LO ASENTADO EN LA DOCUMENTACIÓN LEGAL.
LICITACIÓN No.	SE ANOTARA EL NUMERO QUE CORRESPONDA.
FIRMA DEL LICITANTE:	EN ESTE ESPACIO DEBERÁ FIRMAR EL REPRESENTANTE LEGAL DEL LICITANTE.
FECHA:	SE ANOTARA LA FECHA DE PRESENTACIÓN DE LA PROPOSICIÓN INDICADA EN LA INVITACIÓN O LA MODIFICACIÓN QUE EN SU CASO, SE HAYA EFECTUADO EN LA JUNTA DE ACLARACIONES O MEDIANTE ESCRITO DE LA JUNTA MUNICIPAL DE AGUA POTABLE Y ALCANTARILLADO DE CULIACÁN.
FECHA DE INICIO:	SE ANOTARA LA FECHA DE INICIO INDICADA EN LA INVITACIÓN O LA MODIFICACIÓN QUE EN SU CASO, SE HAYA EFECTUADO EN LA JUNTA DE ACLARACIONES O MEDIANTE ESCRITO DE LA JUNTA MUNICIPAL DE AGUA POTABLE Y ALCANTARILLADO DE CULIACÁN.
FECHA DE TERMINACIÓN:	SE ANOTARA LA FECHA DE TERMINACIÓN INDICADA EN LA INVITACIÓN O LA MODIFICACIÓN QUE EN SU CASO, SE HAYA EFECTUADO EN LA JUNTA DE ACLARACIONES O MEDIANTE ESCRITO DE

LA JUNTA MUNICIPAL DE AGUA POTABLE Y  
ALCANTARILLADO DE CULIACÁN.

PLAZO DE EJECUCIÓN:

SE ANOTARA EL PLAZO DE EJECUCIÓN  
INDICADO EN LA INVITACIÓN O LA  
MODIFICACIÓN QUE EN SU CASO, SE HAYA  
EFECTUADO EN LA JUNTA DE  
ACLARACIONES O MEDIANTE ESCRITO DE  
LA JUNTA MUNICIPAL DE AGUA POTABLE Y  
ALCANTARILLADO DE CULIACÁN.

HOJA No.:

SE ANOTARA EL NUMERO DE LA HOJA CON  
RESPECTO DEL TOTAL DE HOJAS QUE  
INTEGREN EL DOCUMENTO.

**B). - COLUMNAS:**

CLAVE:

SE ANOTARÁ EL NÚMERO QUE  
CORRESPONDA DEBIENDO SER  
CONGRUENTE CON EL ASENTADO EN EL  
DOCUMENTO PT-11 C.

NOMBRE DE LA MAQUINARIA Y EQUIPO:

SE ANOTARÁN EL NOMBRE GENÉRICO DE  
LAS MAQUINARIAS Y DE LOS EQUIPOS A  
UTILIZAR.

UTILIZACIÓN:

SE ANOTARA LA CLAVE DEL CONCEPTO EN  
EL QUE SE VA A UTILIZAR.

RENDIMIENTO:

SE ANOTARA EL RENDIMIENTO DE CADA  
EQUIPO, POR HORA DE TRABAJO, Y DE  
CONFORMIDAD CON LA UTILIZACIÓN DE  
ESTOS.

UNIDAD:

LA UNIDAD DE MEDICIÓN SERÁ POR HORA  
EFECTIVA (H.E.).

CANTIDAD TOTAL:

SE ANOTARAN LAS CANTIDADES DE CADA  
EQUIPO Y LAS HORAS EFECTIVAS,  
DESGLOSADAS PARA CADA ACTIVIDAD.

IMPORTE:

SE ANOTARA EL IMPORTE DE LA  
MAQUINARIA, POR CONCEPTO.

AÑO:

DE ACUERDO CON EL PLAZO DE  
EJECUCIÓN, SE ANOTARÁ EL AÑO DE QUE  
SE TRATE.

MES:

EN EL ENCABEZADO DE LA COLUMNA SE  
ANOTARA EL NOMBRE DEL MES QUE  
CORRESPONDA Y EN LA PARTE INFERIOR  
DE ESTAS, SE GRAFICARÁ LA DURACIÓN DE  
LA UTILIZACIÓN DE LA MANO DE OBRA Y SE  
ANOTARAN LAS CANTIDADES E IMPORTES  
PARCIALES DECADA CATEGORÍA,

EXPRESADAS EN LAS UNIDADES DE  
MEDICIÓN CONVENCIONALES.

JUNTA MUNICIPAL DE AGUA POTABLE Y ALCANTARILLADO DE CULIACÁN			LICITACIÓN No:			DOCUMENTO PE-11 C		
DESCRIPCIÓN GENERAL DE LOS TRABAJOS:			FECHA DE INICIO:					
			FECHA DE TERMINACIÓN:					
RAZÓN SOCIAL DEL LICITANTE:	FIRMA DEL LICITANTE	FECHA:	PLAZO DE EJECUCIÓN:			HOJA: DE:		

PROGRAMAS DE EROGACIONES A COSTO DIRECTO, CALENDARIZADOS Y CUANTIFICADOS EN PARTIDAS Y SUBPARTIDAS DE UTILIZACIÓN, CONFORME A LOS PERÍODOS DETERMINADOS POR LA JUNTA MUNICIPAL DE AGUA POTABLE Y ALCANTARILLADO DE CULIACÁN, PARA LOS SIGUIENTES RUBROS:

PE-11 C.- MAQUINARIA Y EQUIPO DE CONSTRUCCIÓN, IDENTIFICANDO SU TIPO Y CARACTERÍSTICAS.

CLAVE	NOMBRE DE LA MAQUINARIA Y EQUIPO	UTILIZACIÓN	UNIDAD	CANTIDAD	IMPORTE TOTAL	INICIO	TERMINO	AÑO													
								MES	MES	MES	MES	MES	MES	MES	MES	MES	MES	MES	MES		
TOTAL PARCIAL:									\$	\$	\$	\$	\$	\$	\$	\$	\$	\$	\$	\$	
TOTAL ACUMULADO:									\$	\$	\$	\$	\$	\$	\$	\$	\$	\$	\$	\$	\$



**DOCUMENTO E-11.- PROGRAMAS DE EROGACIONES A COSTO DIRECTO CALENDARIZADOS Y CUANTIFICADOS EN PARTIDAS Y SUBPARTIDAS DE SUMINISTRO O UTILIZACIÓN, CONFORME A LOS PERÍODOS DETERMINADOS POR LA JUNTA MUNICIPAL DE AGUA POTABLE Y ALCANTARILLADO DE CULIACÁN, PARA LOS SIGUIENTES RUBROS:**

**D. UTILIZACIÓN DEL PERSONAL PROFESIONAL TÉCNICO, ADMINISTRATIVO Y DE SERVICIO ENCARGADO DE LA DIRECCIÓN, ADMINISTRACIÓN Y EJECUCIÓN DE LOS TRABAJOS.**

**(GUÍA DE LLENADO)**

**A). -ENCABEZADO:**

ÁREA CONVOCANTE:	SE ANOTARÁ EL NOMBRE DE LA UNIDAD ADMINISTRATIVA QUE HACE LA INVITACIÓN.
DESCRIPCIÓN GENERAL DE LOS TRABAJOS:	SE ESPECIFICARÁ EL OBJETO DEL CONTRATO, MOTIVO DE LA INVITACIÓN Y EL LUGAR DONDE SE EFECTUARÁN LOS TRABAJOS.
RAZÓN SOCIAL DEL LICITANTE:	SE ANOTARÁ EL NOMBRE O RAZÓN SOCIAL COMPLETA DEL LICITANTE QUE PRESENTA LA PROPOSICIÓN, DE ACUERDO CON LO ASENTADO EN LA DOCUMENTACIÓN LEGAL.
LICITACIÓN No.	SE ANOTARA EL NUMERO QUE CORRESPONDA.
FIRMA DEL LICITANTE:	EN ESTE ESPACIO DEBERÁ FIRMAR EL REPRESENTANTE LEGAL DEL LICITANTE.
FECHA:	SE ANOTARA LA FECHA DE PRESENTACIÓN DE LA PROPOSICIÓN INDICADA EN LA INVITACIÓN O LA MODIFICACIÓN QUE EN SU CASO, SE HAYA EFECTUADO EN LA JUNTA DE ACLARACIONES O MEDIANTE ESCRITO DE LA JUNTA MUNICIPAL DE AGUA POTABLE Y ALCANTARILLADO DE CULIACÁN.
FECHA DE INICIO:	SE ANOTARA LA FECHA DE INICIO INDICADA EN LA INVITACIÓN O LA MODIFICACIÓN QUE EN SU CASO, SE HAYA EFECTUADO EN LA JUNTA DE ACLARACIONES O MEDIANTE ESCRITO DE LA JUNTA MUNICIPAL DE AGUA POTABLE Y ALCANTARILLADO DE CULIACÁN.
FECHA DE TERMINACIÓN:	SE ANOTARA LA FECHA DE TERMINACIÓN INDICADA EN LA INVITACIÓN O LA MODIFICACIÓN QUE EN SU CASO, SE HAYA EFECTUADO EN LA JUNTA DE ACLARACIONES O MEDIANTE ESCRITO DE

LA JUNTA MUNICIPAL DE AGUA POTABLE Y  
ALCANTARILLADO DE CULIACÁN.

PLAZO DE EJECUCIÓN:

SE ANOTARA EL PLAZO DE EJECUCIÓN  
INDICADO EN LA INVITACIÓN O LA  
MODIFICACIÓN QUE EN SU CASO, SE HAYA  
EFECTUADO EN LA JUNTA DE  
ACLARACIONES O MEDIANTE ESCRITO DE  
LA JUNTA MUNICIPAL DE AGUA POTABLE Y  
ALCANTARILLADO DE CULIACÁN.

HOJA No.:

SE ANOTARA EL NUMERO DE LA HOJA CON  
RESPECTO DEL TOTAL DE HOJAS QUE  
INTEGREN EL DOCUMENTO.

**B). - COLUMNAS:**

CLAVE:

SE ANOTARÁ EL NÚMERO DEL ORDEN  
PROGRESIVO QUE CORRESPONDA.

DESCRIPCIÓN DE LAS CATEGORÍAS DEL PERSONAL

PROFESIONAL TÉCNICO, ADMINISTRATIVO

Y DE SERVICIO:

SE ANOTARÁN LAS CATEGORÍAS DEL  
PERSONAL QUE ESTARÁ ENCARGADO DE LA  
DIRECCIÓN, ADMINISTRACIÓN Y EJECUCIÓN  
DE LOS TRABAJOS.

ÁREA DE TRABAJO:

SE ANOTARA EL ÁREA DE TRABAJO DONDE  
DESEMPEÑA SUS FUNCIONES.

UNIDAD:

LA UNIDAD DE MEDICIÓN SERÁ POR  
JORNAL. O DE ACUERDO CON LA  
MINISTRACIÓN DE SUS SALARIOS.

CANTIDAD TOTAL:

SE ANOTARA LA CANTIDAD TOTAL DE  
JORNAL, SEMANAS, QUINCENAS O MESES  
DESGLOSADA POR CADA CATEGORÍA.

IMPORTE:

SE ANOTARA EL IMPORTE DEL PERSONAL  
PROFESIONAL TÉCNICO ADMINISTRATIVO Y  
DE SERVICIO ENCARGADO DE LA  
DIRECCIÓN, ADMINISTRACIÓN Y EJECUCIÓN  
DE LOS TRABAJOS POR CATEGORÍA.

AÑO:

DE ACUERDO CON EL PLAZO DE  
EJECUCIÓN, SE ANOTARÁ EL AÑO DE QUE  
SE TRATE.

MES:

EN EL ENCABEZADO DE LA COLUMNA SE  
ANOTARA EL NOMBRE DEL MES QUE  
CORRESPONDA. Y EN LA PARTE INFERIOR  
DE ESTAS, SE GRAFICARÁ LA DURACIÓN DE  
LA UTILIZACIÓN DE LA MANO DE OBRA Y SE  
ANOTARAN LAS CANTIDADES E IMPORTES

PARCIALES DE CADA CATEGORÍA,  
EXPRESADAS EN LAS UNIDADES DE  
MEDICIÓN CONVENCIONALES.

JUNTA MUNICIPAL DE AGUA POTABLE Y ALCANTARILLADO DE CULIACÁN			LICITACIÓN No:		DOCUMENTO PE-11 D
DESCRIPCIÓN GENERAL DE LOS TRABAJOS:			FECHA DE INICIO:		
			FECHA DE TERMINACIÓN:		
RAZÓN SOCIAL DEL LICITANTE:	FIRMA DEL LICITANTE	FECHA:	PLAZO DE EJECUCIÓN:		HOJA: DE:

PROGRAMAS DE EROGACIONES A COSTO DIRECTO, CALENDARIZADOS Y CUANTIFICADOS EN PARTIDAS Y SUBPARTIDAS DE UTILIZACIÓN, CONFORME A LOS PERÍODOS DETERMINADOS POR LA JUNTA MUNICIPAL DE AGUA POTABLE Y ALCANTARILLADO DE CULIACÁN, PARA LOS SIGUIENTES RUBROS:

PE-11 D.- UTILIZACIÓN DEL PERSONAL PROFESIONAL TÉCNICO, ADMINISTRATIVO Y DE SERVICIO ENCARGADO DE LA DIRECCIÓN, ADMINISTRACIÓN Y EJECUCIÓN DE LOS TRABAJOS.

CLAVE	DESCRIPCIÓN DE LAS CATEGORÍAS DEL PERSONAL PROFESIONAL TÉCNICO, ADMINISTRATIVO Y DE SERVICIO	ÁREA DE TRABAJO	UNIDAD	CANTIDAD	IMPORTE	AÑO													
						MES	MES	MES	MES	MES	MES	MES	MES	MES	MES	MES	MES		
TOTAL PARCIAL:						\$	\$	\$	\$	\$	\$	\$	\$	\$	\$	\$	\$	\$	
TOTAL ACUMULADO:						\$	\$	\$	\$	\$	\$	\$	\$	\$	\$	\$	\$	\$	\$

**DOCUMENTO PE-12.-** CATÁLOGO DE CONCEPTOS, CONTENIENDO DESCRIPCIÓN, UNIDADES DE MEDICIÓN, CANTIDADES DE TRABAJO, PRECIOS UNITARIOS CON NÚMERO Y LETRA E IMPORTES POR PARTIDA, SUBPARTIDA, CONCEPTO Y DEL TOTAL DE LA PROPOSICIÓN. ESTE DOCUMENTO FORMARÁ EL PRESUPUESTO DE LA OBRA QUE SERVIRÁ PARA FORMALIZAR EL CONTRATO CORRESPONDIENTE.

**(GUIA DE LLENADO)**

**A). -ENCABEZADO:**

JUNTA MUNICIPAL DE AGUA POTABLE Y ALCANTARILLADO DE CULIACÁN	SE ANOTARÁ EL NOMBRE DE LA UNIDAD ADMINISTRATIVA QUE HACE LA INVITACIÓN.
LICITACIÓN N°	LA CLAVE QUE LE CORRESPONDA
DESCRIPCIÓN GENERAL DE LOS TRABAJOS:	SE ESPECIFICARÁ EL TIPO DE TRABAJOS Y EL LUGAR DONDE SE EFECTUARÁN ESTOS
RAZÓN SOCIAL DEL LICITANTE:	SE ANOTARÁ EL NOMBRE O RAZÓN SOCIAL COMPLETA DEL LICITANTE QUE PRESENTA LA PROPOSICIÓN
FIRMA DEL LICITANTE:	ESTE ESPACIO SERVIRÁ PARA QUE SIGNE EL REPRESENTANTE LEGAL DEL LICITANTE
PLAZO DE EJECUCIÓN DE LOS TRABAJOS:	EL INDICADO EN LA INVITACIÓN O LA MODIFICACIÓN QUE EN SU CASO SE HAYA EFECTUADO
FECHA DE PRESENTACIÓN DE LA PROPUESTA	LA INDICADA EN LA INVITACIÓN O LA MODIFICACIÓN QUE EN SU CASO SE HAYA EFECTUADO.

**B). -TEXTO:**

NÚMERO EN ORDEN PROGRESIVO:	SE ANOTARÁ EL NÚMERO PROGRESIVO CORRESPONDIENTE DEL CONCEPTO
DESCRIPCIÓN DEL CONCEPTO:	SE ANOTARÁ CON CLARIDAD LA DESCRIPCIÓN DEL CONCEPTO CORRESPONDIENTE, EMPLEÁNDOSE EN SU CASO UN NÚMERO RAZONABLE DE RENGLONES
UNIDAD:	LA UNIDAD DE MEDIDA DEL CONCEPTO DE TRABAJO
CANTIDAD DE TRABAJO:	LA CUANTÍA DEL CONCEPTO DE TRABAJO CORRESPONDIENTE
PRECIO UNITARIO CON NÚMERO:	EN EL RENGLÓN CORRESPONDIENTE SE ANOTARÁ CON NÚMERO EL PRECIO UNITARIO
PRECIO UNITARIO CON LETRA:	EN EL RENGLÓN CORRESPONDIENTE SE

ANOTARÁ CON LETRA EL PRECIO UNITARIO

IMPORTE EN PESOS:

CONCEPTO:

EL IMPORTE RESULTADO DE LA OPERACIÓN DE LA CANTIDAD POR EL PRECIO UNITARIO

SUBPARTIDAS:

EN EL CASO DE QUE SE HAYA INDICADO, SE ANOTARA EL IMPORTE DE LOS CONCEPTOS QUE LA INTEGREN

PARTIDAS:

EN EL CASO DE QUE SE HAYA INDICADO, SE ANOTARA EL IMPORTE DE LAS SUBPARTIDAS QUE LA INTEGREN

RAZÓN SOCIAL DEL LICITANTE:

SE ANOTARÁ EL NOMBRE O RAZÓN SOCIAL COMPLETA DEL LICITANTE QUE PRESENTA LA PROPOSICIÓN

FIRMA DEL LICITANTE:

ESTE ESPACIO SERVIRÁ PARA QUE SIGNE EL REPRESENTANTE LEGAL DEL LICITANTE

SUMA EL IMPORTE PARCIAL DE ÉSTA HOJA:

EL IMPORTE PARCIAL DE LA HOJA EN CUESTIÓN

PROPOSICION QUE TIENE UN IMPORTE ACUMULADO:

EL IMPORTE ACUMULADO HASTA LA HOJA EN CUESTION

ESTA HOJA:

SE DEJARÁ EN BLANCO PARA REVISIÓN DE LA JAPAC

ACUMULADO:

SE DEJARÁ EN BLANCO PARA REVISIÓN DE LA JAPAC

JUNTA MUNICIPAL DE AGUA POTABLE Y ALCANTARILLADO DE CULIACÁN			LICITACIÓN N°:	DOCUMENTO PE-12
			DESCRIPCIÓN GENERAL DE LOS TRABAJOS:	
RAZON SOCIAL DEL LICITANTE	FIRMA DEL LICITANTE	PLAZO DE EJECUCIÓN DE LOS TRABAJOS	FECHA DE PRESENTACIÓN DE LA PROPUESTA:	HOJA: DE:

**PE-12.- CATÁLOGO DE CONCEPTOS, UNIDADES DE MEDICIÓN, CANTIDADES DE TRABAJO, PRECIOS UNITARIOS PROPUESTOS E IMPORTES PARCIALES Y EL TOTAL DE LA PROPOSICIÓN**

NÚMERO PROGRESIVO	DESCRIPCIÓN DEL CONCEPTO	UNIDAD	CANTIDAD DE TRABAJO	PRECIO UNITARIO		IMPORTE EN PESOS		
				CON NUMERO	CON LETRA	CONCEPTO	SUBPARTIDA	PARTIDA
RAZON SOCIAL DEL LICITANTE		FIRMA DEL LICITANTE		SUMA EL IMPORTE PARCIAL DE ESTA HOJA:				
				PROPOSICION QUE TIENE UN IMPORTE ACUMULADO:				
				ESTA HOJA:				
				ACUMULADO:				

**CATALOGO DE CONCEPTOS**  
**(Se anexan)**





**JUNTA MUNICIPAL DE AGUA POTABLE Y ALCANTARILLADO DE CULIACÁN  
GERENCIA DE OBRAS**

"Este programa es de carácter público, no es patrocinado ni promovido por partido político alguno y sus recursos provienen de los impuestos que pagan todos los contribuyentes. Está prohibido el uso de este programa con fines políticos, electorales, de lucro y otros distintos a los establecidos. Quien haga uso indebido de los recursos de este programa deberá ser denunciado y sancionado de acuerdo con la ley aplicable y ante autoridad competente"

<b>CATÁLOGO DE CONCEPTOS Y CANTIDADES DE OBRA PARA EXPRESIÓN DE PRECIOS Y MONTOS DE LA OBRA</b>	CONCURSO:	FECHA:
<b>OBRA:REHABILITACIÓN DE COLECTOR SUR III.</b>	<b>UBICACIÓN: AGUAS ABAJO DE CANAL PRINCIPAL ORIENTE CON TUBERIA DE 76 CM (30") Ø L=428 M. CULIACÁN, SINALOA.</b>	CONTRATISTA:

**P R E S U P U E S T O      O R I G I N A L**

CLAVE	CONCEPTO	UNIDAD	CANTIDAD	PRECIO UNITARIO		IMPORTE EN PESOS		
				CON NUMERO	CON LETRA	CONCEPTO	SUBPARTIDA	PARTIDA
A	ALCANTARILLADO SANITARIO							
1	RED							
1004 00	PRELIMINARES							
100402	AFINE CON EQUIPO (MOTOCORFORMADORA) EN CALLES, AL TERMINO DE LA OBRA, INCLUYE: INCORPORACIÓN DE HUMEDAD.	M2	3424.00					
1003 00	DESPLANTE DE MATERIAL NO APTO P/CIMENTACIÓN Y/O DESPLANTE DE TERRAPLENES Y EN BANCOS DE PRÉSTAMO							
1004 01	CARGA A CAMIÓN DE MATERIAL PRODUCTO DE EXCAVACIÓN.	M3	1126.70					
100503	TRAZO Y NIVELACIÓN CON APARATOS, ESTABLECIENDO EJES DE REFERENCIA, INCLUYE PERFILES Y/O CUADRICULA PARA SU AUTORIZACIÓN Y EJECUCIÓN.	ML	428.00					
9000 00	ACARREO 1ER KM MATERIAL PRODUCTO DE EXCAVACIÓN EXCEPTO ROCA EN CAMIÓN DE VOLTEO, DESCARGA A VOLTEO EN CAMINO...							
9000 02	PLANO TERRACERÍAS, LOMERÍO SUAVE REVESTIDO, LOMERÍO PRONUNCIADO PAVIMENTADO.	M3	1126.70					
9002 00	ACARREO KM SUBSECUENTES AL 1º MATERIAL PRODUCTO DE EXCAVACIÓN EXCEPTO ROCA EN CAMIÓN DE VOLTEO, EN CAMINO...							
9002 02	PLANO TERRACERÍAS, LOMERÍO SUAVE REVESTIDO, LOMERÍO PRONUNCIADO PAVIMENTADO.	M3/KM	10140.30					
1100 00	EXCAVACIÓN CON EQUIPO PARA ZANJAS EN CUALQUIER MATERIAL EXCEPTO ROCA, EN SECO...							
1100 02	EN ZONA B DE 0 A 6.00 M DE PROFUNDIDAD.	M3	1935.42					
1130 00	PLANTILLA APISONADA AL 85% PROCTOR EN ZANJAS...							
113003	PLANTILLA DE GRAVÓN CRIVADO TMA 1 1/2" EN ZANJAS, DE 10 CMS. DE ESPESOR CON MATERIAL TRAIIDO DE BANCO. (NO INCLUYE SUMINISTRO DE MATERIAL)	M3	123.87					
1131 00	RELLENO EN ZANJAS...							
1131 03	COMPACTADO AL 85% PROCTOR, CON MATERIAL PRODUCTO DE EXCAVACIÓN Y/O BANCO (NO INCLUYE SUMINISTRO DE MATERIAL)	M3	808.77					
1131 05	COMPACTADO AL 90% PROCTOR, CON MATERIAL PRODUCTO DE EXCAVACIÓN Y/O BANCO (NO INCLUYE SUMINISTRD DE MATERIAL)	M3	1047.74					
3141 00	INSTALACIÓN DE TUBERIA DE PVC							
3141 00	INSTALACIÓN, JUNTEO Y PRUEBA DE TUBERÍA DE P.V.C. MÉTRICA S-20 PARA ALCANTARILLADO, INCLUYE: BAJADA MATERIALES, EQUIPO Y PIEZAS ESPECIALES Y TODO LO NECESARIO PARA LA PRUEBA HIDROSTÁTICA Y/O NEUMÁTICA, ACARREO OEL ALMACÉN AL LUGAR DE LA OBRA Y MANIOBRAS LOCALES.		0.00					
314110	TUBERIA P.V.C. ALCANTARILLADO SERIE METRICA S-20 DE 760 mm. (30") DIAM.	ML	428.00					
3110 00	SUMINISTRO Y COLOCACIÓN DE BROCALES Y TAPAS PARA POZOS DE VISITA...							
3110 01	DE CONCRETO, FABRICACIÓN E INSTALACIÓN.	PZA.	5.00					



**JUNTA MUNICIPAL DE AGUA POTABLE Y ALCANTARILLADO DE CULIACÁN**  
**GERENCIA DE OBRAS**

"Este programa es de carácter público, no es patrocinado ni promovido por partido político alguno y sus recursos provienen de los impuestos que pagan todos los contribuyentes. Está prohibido el uso de este programa con fines políticos, electorales, de lucro y otros distintos a los establecidos. Quien haga uso indebido de los recursos de este programa deberá ser denunciado y sancionado de acuerdo con la ley aplicable y ante autoridad competente"

CATÁLOGO DE CONCEPTOS Y CANTIDADES DE OBRA PARA EXPRESIÓN DE PRECIOS Y MONTOS DE LA OBRA		CONCURSO:	FECHA:
OBRA: REHABILITACIÓN DE COLECTOR SUR III.	UBICACIÓN: AGUAS ABAJO DE CANAL PRINCIPAL ORIENTE CON TUBERÍA DE 76 CM (30") Ø L=428 M. CULIACÁN, SINALOA.	CONTRATISTA:	

**P R E S U P U E S T O      O R I G I N A L**

CLAVE	CONCEPTO	UNIDAD	CANTIDAD	PRECIO UNITARIO		IMPORTE EN PESOS		
				CON NUMERO	CON LETRA	CONCEPTO	SUBPARTIDA	PARTIDA
3070 00	POZO DE VISITA TIPO "ESPECIAL", P/TUBERÍAS DE 0.76 A 1.07 M DE DIÁMETRO, HASTA...							
3070 05	2.50 M DE PROFUNDIDAD.	POZO	5.00					
3900 00	OTROS							
390001	SUMINISTRO Y COLOCACIÓN DE BANDA PREVENTIVA EN ZANJA POSTERIOR AL RELLENO APISONADO.	ML	428.00					
390002	SEÑALAMIENTO NOCTURNO (MECHERO) INCLUYE FABRICACIÓN, DISTRIBUCIÓN DE MECHERO Y ENCENDIDO DURANTE LA AUSENCIA DE LUZ SOLAR Y EN TODO EL TRANCURSO DE LA OBRA CON TAMAÑO MÍNIMO DE 2 LTS.	PZA	10.00					
390007	TRABAJOS ESPECIALES EN CONEXIÓN CON LA RED EXISTENTE INCLUYE: RUPTURA DE MURO DE POZO DE VISITA, FORMACIÓN DE MEDIA CAÑA CON TABIQUE Y MORTERO CEMENTO ARENA 1:3, CONEXIÓN MATERIALES Y MANO DE OBRA.	PZA	1.00					
1123 00	SUMINISTRO DE MATERIAL INERTE							
900004	ACARREO 1ER KM MATERIAL PRODUCTO DE BANCO (GRAVÓN CRIVADO TMA 1 1/2") EN CAMIÓN DE VOLTEO	M3	123.87					
900005	ACARREO KM SUBSECUENTES AL 1º DE MATERIAL PRODUCTO DE BANCO (GRAVÓN CRIVADO TMA 1 1/2") EN CAMIÓN DE VOLTEO	M3/KM	2353.53					
112301	SUMINISTRO DE GRAVÓN CRIVADO TMA 1 1/2" MEDIDO EN ZANJA PARA PLANTILLA Y RELLENO.	M3	123.87					
900006	ACARREO 1ER KM MATERIAL PRODUCTO DE BANCO (LIMO) EN CAMIÓN DE VOLTEO	M3	808.77					
900007	ACARREO KM SUBSECUENTES AL 1º DE MATERIAL PRODUCTO DE BANCO (LIMO) EN CAMIÓN DE VOLTEO	M3/KM	15366.63					
112302	SUMINISTRO DE MATERIAL INERTE (LIMO) MEDIDO EN ZANJA PARA PLANTILLA Y RELLENO APISONADO.	M3	808.77					
900008	ACARREO 1ER KM MATERIAL PRODUCTO DE BANCO (CONGLOMERADO) EN CAMIÓN DE VOLTEO	M3	261.94					
900009	ACARREO KM SUBSECUENTES AL 1º DE MATERIAL PRODUCTO DE BANCO (CONGLOMERADO) EN CAMIÓN DE VOLTEO	M3/KM	4976.86					
112303	SUMINISTRO DE MATERIAL DE BANCO (CONGLOMERADO DE HASTA 4" DIAM.) MEDIDO EN ZANJA PARA RELLENO.	M3	261.94					
8049 00	SUMINISTRO DE TUBERÍA DE P.V.C. ALCANTARILLADO SISTEMA MÉTRICO SERIE 20 NDM-001-CNA, NMX 215 L.A.B. FÁBRICA...							
8049 00A	SUMINISTRO DE TUBERÍA P.V.C. ALCANTARILLADO SERIE MÉTRICA, SERIE 20, SEGÚN NORMA NMX-215/2-1999-SCFI, INCLUYE; ANILLO INTEGRADO, LUBRICANTE, FLETES Y ACARREOS DEL ALMACÉN AL LUGAR DE LA OBRA Y MANIDBRAS LDCALES.		0.00					
804911	DE 760 MM DE DIÁMETRO.	ML	428.00					
2	REGISTRO CIEGO 1							
1003 00	DESPALME DE MATERIAL NO APTO P/CIMENTACIÓN Y/D DESPLANTE DE TERRAPLENES Y EN BANCOS DE PRÉS TAMB							
100401	CARGA A CAMIÓN DE MATERIAL PRODUCTO DE EXCAVACIÓN.	M3	6.73					



**JUNTA MUNICIPAL DE AGUA POTABLE Y ALCANTARILLADO DE CULIACÁN**  
**GERENCIA DE OBRAS**

"Este programa es de carácter público, no es patrocinado ni promovido por partido político alguno y sus recursos provienen de los impuestos que pagan todos los contribuyentes. Está prohibido el uso de este programa con fines políticos, electorales, de lucro y otros distintos a los establecidos. Quien haga uso indebido de los recursos de este programa deberá ser denunciado y sancionado de acuerdo con la ley aplicable y ante autoridad competente"

<b>CATÁLOGO DE CONCEPTOS Y CANTIDADES DE OBRA PARA EXPRESIÓN DE PRECIOS Y MONTOS DE LA OBRA</b>	CONCURSO:	FECHA:
<b>OBRA: REHABILITACIÓN DE COLECTOR SUR III.</b>	<b>UBICACIÓN: AGUAS ABAJO DE CANAL PRINCIPAL ORIENTE CON TUBERIA DE 76 CM (30") Ø L=428 M. CULIACÁN, SINALOA.</b>	CONTRATISTA:

**P R E S U P U E S T O      O R I G I N A L**

CLAVE	CONCEPTO	UNIDAD	CANTIDAD	PRECIO UNITARIO		IMPORTE EN PESOS		
				CON NUMERO	CON LETRA	CONCEPTO	SUBPARTIDA	PARTIDA
100502	TRAZO Y NIVELACIÓN CON APARATOS, ESTABLECIENDO EJES DE REFERENCIA PARA LA INSTALACIÓN DE LA TUBERÍA, INCLUYE: PERFILES PARA SU AUTORIZACIÓN Y EJECUCIÓN	ML	5.18					
9000 00	ACARREO 1ER KM MATERIAL PRODUCTO DE EXCAVACIÓN EXCEPTO ROCA EN CAMIÓN DE VOLTEO, DESCARGA A VOLTEO EN CAMINO...							
9000 02	PLANO TERRACERÍAS, LOMERÍO SUAVE REVESTIDO, LOMERÍO PRONUNCIADO PAVIMENTADO.	M3	6.73					
9002 00	ACARREO KM SUBSECUENTES AL 1º MATERIAL PRODUCTO DE EXCAVACIÓN EXCEPTO RDCA EN CAMIÓN DE VOLTEO, EN CAMINO...							
900202	PLANO TERRACERÍAS, LOMERÍO SUAVE REVESTIDO, LOMERÍO PRONUNCIADO PAVIMENTADO.	M3/KM	67.30					
1090 00	EXCAVACIÓN CON EQUIPO EN CUALQUIER MATERIAL EXCEPTO ROCA, EN SECO, P/DESPLANTE DE ESTRUCTURAS.							
1100 00A	EXCAVACIÓN A MÁQUINA PARA ZANJAS EN MATERIAL "B" DE ACUERDO AL ANCHO DE PROYECTO, INCLUYE; AFLOJE DEL MATERIAL, DERRUMBRES, ENCONCHAMIENTO, EXTRACCIÓN, AMACISE Y/O AFINE DE PLANTILLA Y TALUDES DE LA ZANJA, REMOCIÓN, DEL MATERIAL PRODUCTO DE EXCAVACIÓN, COLOCACIÓN DEL MATERIAL HASTA 10.0 MTS. Y CONSERVACION HASTA LA INSTALACION.		0.00					
1090 03	HASTA 6.0 M DE PROFUNDIDAD	M3	44.63					
1130 00	PLANTILLA APISONADA AL 85% PROCTOR EN ZANJAS...							
113005	PLANTILLA DE CONCRETO SIMPLE HECHO EN OBRA R.N. T.M.A. 3/4" Fc=150 KG/CM2, DE 5 CM. DE ESPESOR, INCLUYE SUMINISTRO DE MATERIALES FABRICACION Y COLOCACION DEL CONCRETO. (SE PAGARA DE ACUERDO A SECCIÓN DE LA ESTRUCTURA)	M2	5.18					
1131 00.	RELLENO EN ZANJAS...							
113105	COMPACTADO AL 90% PROCTOR, CON MATERIAL PRODUCTO DE EXCAVACIÓN.	M3	37.90					
3110 00	SUMINISTRO Y COLOCACIÓN DE BROCALES Y TAPAS PARA POZOS DE VISITA...							
3110 01	DE CONCRETO, FABRICACIÓN E INSTALACIÓN.	PZA.	1.00					
4032 00	FABRICACIÓN Y LANZADO DE CONCRETO EN PAREDES, PISOS Y PLAFONES, CURADO...							
4035 01	CONCRETO CICLÓPED EN CIMENTACIONES.	M3	2.76					
201000.	CONCRETO PREMEZCLADO R.N. VACIADO CON BOMBA AGREG. MAX. 3/4" INCLUYE: OBTENCIÓN Y CRIBADO DE ARENA Y GRAVA INCLUYENDO ACARREO, DESCARGA Y MANT. DE CEMENTO, FABRICACIÓN, FIBRA PARA MINIMIZAR LA FIGURACIÓN DEL CONCRETO, COLOCACIÓN Y ACARREO DE CONCRETO, CURADO Y VIBRADO, INCLUYE PRUEBAS DE LABORATORIO ( UNA PRUEBA PDR CADA 18 M3) DE ACUERDO A ESPECIFICACIONES Y AVALADAS POR UN TERCERO, EL TIPO DE CEMENTO CLASE 40 RS RESISTENTE A SULFATOS CON BAJO CALOR DE HIDRATACIÓN (CPO-40-RS-BCH), (EN CASO DE LOSAS C/ANDADORES SE DEBERÁ DE DAR UN ACABADO FLOTEADO O PULIDO)		0.00					



**JUNTA MUNICIPAL DE AGUA POTABLE Y ALCANTARILLADO DE CULIACÁN  
GERENCIA DE OBRAS**

"Este programa es de carácter público, no es patrocinado ni promovido por partido político alguno y sus recursos provienen de los impuestos que pagan todos los contribuyentes. Está prohibido el uso de este programa con fines políticos, electorales, de lucro y otros distintos a los establecidos. Quien haga uso indebido de los recursos de este programa deberá ser denunciado y sancionado de acuerdo con la ley aplicable y ante autoridad competente"

<b>CATÁLOGO DE CONCEPTOS Y CANTIDADES DE OBRA PARA EXPRESIÓN DE PRECIOS Y MONTOS DE LA OBRA</b>	CONCURSO:	FECHA:
<b>OBRA: REHABILITACIÓN DE COLECTOR SUR III</b>	<b>UBICACIÓN: AGUAS ABAJO DE CANAL PRINCIPAL ORIENTE CON TUBERIA DE 76 CM (30") Ø L=428 M. CULIACÁN, SINALOA.</b>	CONTRATISTA:

**P R E S U P U E S T O      O R I G I N A L**

CLAVE	CONCEPTO	UNIDAD	CANTIDAD	PRECIO UNITARIO		IMPORTE EN PESOS		
				CON NUMERO	CON LETRA	CONCEPTO	SUBPARTIDA	PARTIDA
403006	DE F/C= 250 KG/CM2.	M3	3.85					
4080 00.	<b>CIMBRA DE MADERA PARA ACABADOS NO APARENTES EN...</b>							
408008	CIMBRA DE MADERA PARA ESTRUCTURAS, INCLUYE: FLETES, MANIDBRAS LDCALES, FABRICACION, CIMBRADD, FIJACION O TROQUELADD A BASE DE SEPARADORES DE CUÑAS Y SLANT, TUINO EN LAS ESQUINAS, DESCIMBRADO, TERMINADO DEL AREA COLADA, RESANE DE HUECDS CDN MEZCLA DE CEMENTO ARENA 1:3 EN EXTERIORES Y RESANES DE HUECOS CON AQUAPLUG EN INTERIORES. (CIMBRA ACABADO APARENTE)	M2	34.02					
4090 00	<b>SUMINISTRO Y COLOCACIÓN DE ACERO DE REFUERZO.</b>							
4090 01	SUMINISTRO Y CDLOCACION DE ACERD OE REFUERZO.	KG	705.05					
4130 00	<b>ACABADO DE AZOTEAS, CON TODDS LOS MATERIALES Y MANO DE OBRA...</b>							
4140 01	SUM. Y CDLOC. DE IMPERMEABILIZANTE INTEGRAL.	KG	26.93					
7005 00	<b>IMPERMEABILIZANTES</b>							
700505	SUMINISTRO Y COLDCACION DE RECUBRIMIENTO EPOXICO DE ALTOS SOLIDOS GRADO SANITARIO SIKAGUARD-62 APLICADO CDN SISTEMA AIRLES, BROCHA Ó RODILLO, DOS CAPA DE 5.5 MILESIMAS DE PULGADA A RAZON DE 0.40 KG/M2 PRIMERA CAPA Y 0.20 KG/M2 PARA UNA SEGUNDA CAPA, COLOR GRIS, PREVIA A SU APLICACIÓN REALIZAR CORTES CON DISCD PARA EL SELLADD DE GRIETAS COB SIKAFLEX 1A Y APLICAR EN POROSIDAD SIKATOP 121 APLICADO CON LLANA Y ESPDNJA, INCLUYE: PREPARACIÓN DE LA SUPERFICIE, MATERIALES Y MANO DE OBRA, ASÍ COMD LA PRUEBA DE ESTANQUEDAD.	M2	16.33					
3	<b>REGISTRO CIEGO 2</b>							
1003 00	<b>DESPALME DE MATERIAL NO APTO PICIMENTACIÓN Y/O DESPLANTE OE TERRAPLENES Y EN BANCOS OE PRÉSTAMO</b>							
100401	CARGA A CAMIÓN OE MATERIAL PRODUCTO DE EXCAVACIÓN.	M3	10.77					
100502	TRAZO Y NIVELACIÓN CON APARATOS, ESTABLECIENDO EJES DE REFERENCIA PARA LA INSTALACIÓN DE LA TUBERIA, INCLUYE: PERFILES PARA SU AUTORIZACIÓN Y EJECUCIÓN	ML	8.29					
9000 00	<b>ACARREO 1ER KM MATERIAL PRODUCTO DE EXCAVACIÓN EXCEPTO ROCA EN CAMIÓN DE VOLTEO, DESCARGA A VOLTEO EN CAMINO...</b>							
9000 02	PLANO TERRACERÍAS, LOMERÍO SUAVE REVESTIDO, LOMERÍO PRONUNCIADD PAVIMENTADO.	M3	10.77					
9002 00	<b>ACARREO KM SUBSECUENTES AL 1o MATERIAL PRODUCTO DE EXCAVACIÓN EXCEPTO ROCA EN CAMIÓN DE VOLTEO, EN CAMINO...</b>							
900202	PLANO TERRACERÍAS, LOMERÍO SUAVE REVESTIDO, LOMERÍO PRONUNCIADD PAVIMENTADO.	M3/KM	107.70					
1090 00	<b>EXCAVACIÓN CON EQUIPO EN CUALQUIER MATERIAL EXCEPTO ROCA, EN SECO, P/DESPLANTE DE ESTRUCTURAS.</b>							



**JUNTA MUNICIPAL DE AGUA POTABLE Y ALCANTARILLADO DE CULIACÁN**  
**GERENCIA DE OBRAS**

"Este programa es de carácter público, no es patrocinado ni promovido por partido político alguno y sus recursos provienen de los impuestos que pagan todos los contribuyentes. Está prohibido el uso de este programa con fines políticos, electorales, de lucro y otros distintos a los establecidos. Quien haga uso indebido de los recursos de este programa deberá ser denunciado y sancionado de acuerdo con la ley aplicable y ante autoridad competente"

<b>CATÁLOGO DE CONCEPTOS Y CANTIDADES DE OBRA PARA EXPRESIÓN DE PRECIOS Y MONTOS DE LA OBRA</b>	CONCURSO:	FECHA:
<b>OBRA: REHABILITACIÓN DE COLECTOR SUR III</b>	<b>UBICACIÓN: AGUAS ABAJO DE CANAL PRINCIPAL ORIENTE CON TUBERIA DE 76 CM (30") Ø L=428 M. CULIACÁN, SINALOA.</b>	CONTRATISTA:

**P R E S U P U E S T O    O R I G I N A L**

CLAVE	CONCEPTO	UNIDAD	CANTIDAD	PRECIO UNITARIO		IMPORTE EN PESOS		
				CON NUMERO	CON LETRA	CONCEPTO	SUBPARTIDA	PARTIDA
1100 00A	EXCAVACIÓN A MÁQUINA PARA ZANJAS EN MATERIAL "B" DE ACUERDO AL ANCHO DE PROYECTO, INCLUYE; AFLOJE DEL MATERIAL, DERRUMBRES, ENCONCHAMIENTO, EXTRACCIÓN, AMACISE Y/O AFINE DE PLANTILLA Y TALUOS DE LA ZANJA, REMOCIÓN, DEL MATERIAL PRODUCTO DE EXCAVACIÓN, COLOCACIÓN DEL MATERIAL HASTA 10.0 MTS. Y CONSERVACION HASTA LA INSTALACION.		0.00					
1090 03	HASTA 6.0 M DE PROFUNDIDAD	M3	55.50					
1130 00	PLANTILLA APISONAOA AL 85% PROCTOR EN ZANJAS...							
113005	PLANTILLA DE CONCRETO SIMPLE HECHO EN OBRA R.N. T.M.A. 3/4" Fc=150 KG/CM2, DE 5 CM. DE ESPESOR, INCLUYE SUMINISTRO DE MATERIALES FABRICACION Y COLOCACION DEL CONCRETO. (SE PAGARA DE ACUERDO A SECCIÓN DE LA ESTRUCTURA)	M2	8.29					
1131 00.	RELLENO EN ZANJAS...							
113105	COMPACTADO AL 90% PROCTOR, CON MATERIAL PRODUCTO DE EXCAVACIÓN.	M3	44.73					
3110 00	SUMINISTRO Y COLOCACIÓN DE BROCALES Y TAPAS PARA POZOS DE VISITA...							
3110 01	DE CONCRETO, FABRICACIÓN E INSTALACIÓN.	PZA.	1.00					
4032 00	FABRICACIÓN Y LANZADO DE CONCRETO EN PAREDES, PISOS Y PLAFONES, CURADO...							
4035 01	CONCRETO CICLÓPEO EN CIMENTACIONES.	M3	4.64					
201000.	CONCRETO PREMEZCLADO R.N. VACIADO CON BOMBA AGREG. MAX. 3/4" INCLUYE: OBTENCIÓN Y CRIBADO DE ARENA Y GRAVA INCLUYENDO ACARREO, DESCARGA Y MANT. DE CEMENTO, FABRICACIÓN, FIBRA PARA MINIMIZAR LA FIGURACIÓN DEL CONCRETO, COLOCACIÓN Y ACARREO DE CONCRETO, CURADO Y VIBRADO, INCLUYE PRUEBAS DE LABORATORIO ( UNA PRUEBA POR CADA 18 M3) DE ACUERDO A ESPECIFICACIONES Y AVALADAS POR UN TERCERO, EL TIPO DE CEMENTO CLASE 40 RS RESISTENTE A SULFATOS CON BAJO CALOR DE HIDRATACIÓN (CPD-40-RS-BCH). (EN CASO DE LOSAS O ANDÁOORES SE DEBERÁ DE DAR UN ACABADO FLOTEADO O PULIDO)		0.00					
403006	DE FC= 250 KG/CM2.	M3	6.00					
4080 00.	CIMBRA DE MADERA PARA ACABADOS NO APARENTES EN...							
408008	CIMBRA DE MADERA PARA ESTRUCTURAS, INCLUYE: FLETES, MANIOBRAS LOCALES, FABRICACION, CIMBRADO, FIJACIÓN O TROQUELADO A BASE DE SEPARADORES DE CUÑAS Y SLANT, TUINO EN LAS ESQUINAS, DESCIMBRADO, TERMINAADO DEL AREA COLAOA, RESANE DE HUECOS CON MEZCLA DE CEMENTO ARENA 1:3 EN EXTERIORES Y RESANES DE HUECOS CON AQUAPLUG EN INTERIORES. (CIMBRA ACABADO APARENTE)	M2	45.86					
4090 00	SUMINISTRO Y COLOCACIÓN DE ACERO DE REFUERZO.							
4090 01	SUMINISTRO Y COLOCACIÓN DE ACERO DE REFUERZO.	KG	915.04					
4130 00	ACABAADO DE AZOTEAS, CON TODOS LOS MATERIALES Y MANO DE OBRA...							



**JUNTA MUNICIPAL DE AGUA POTABLE Y ALCANTARILLADO DE CULIACÁN  
GERENCIA DE OBRAS**

"Este programa es de carácter público, no es patrocinado ni promovido por partido político alguno y sus recursos provienen de los impuestos que pagan todos los contribuyentes. Está prohibido el uso de este programa con fines políticos, electorales, de lucro y otros distintos a los establecidos. Quien haga uso indebido de los recursos de este programa deberá ser denunciado y sancionado de acuerdo con la ley aplicable y ante autoridad competente"

<b>CATÁLOGO DE CONCEPTOS Y CANTIDADES DE OBRA PARA EXPRESIÓN DE PRECIOS Y MONTOS DE LA OBRA</b>		CONCURSO:	FECHA:
OBRA: REHABILITACIÓN DE COLECTOR SUR III.		UBICACIÓN: AGUAS ABAJO DE CANAL PRINCIPAL ORIENTE CON TUBERIA DE 76 CM (30") Ø L=428 M. CULIACÁN, SINALOA.	CONTRATISTA:

**PRESUPUESTO ORIGINAL**

CLAVE	CONCEPTO	UNIDAD	CANTIDAD	PRECIO UNITARIO		IMPORTE EN PESOS		
				CON NUMERO	CON LETRA	CONCEPTO	SUBPARTIDA	PARTIDA
4140 01	SUM. Y COLOC. DE IMPERMEABILIZANTE INTEGRAL.	KG	41.99					
7005 00	<b>IMPERMEABILIZANTES</b>							
700505	SUMINISTRO Y COLOCACION DE RECUBRIMIENTO EPOXICO DE ALTOS SOLIDOS GRADO SANITARIO SIKAGUARD-62, APLICADO CON SISTEMA AIRLES, BROCHA Ó RODILLO, DOS CAPA DE 5.5 MILESIMAS DE PULGADA A RAZON DE 0.40 KG/M2 PRIMERA CAPA Y 0.20 KG/M2 PARA UNA SEGUNDA CAPA, COLOR GRIS, PREVIA A SU APLICACIÓN REALIZAR CORTES CON DISCO PARA EL SELLADO DE GRIETAS CDB SIKAFLEX 1A Y APLICAR EN POROSIDAD SIKATOP 121 APLICADO CON LLANA Y ESPONJA, INCLUYE: PREPARACIÓN DE LA SUPERFICIE, MATERIALES Y MAND DE OBRA, ASÍ COMO LA PRUEBA DE ESTANQUIEDAD.	M2	23.21					

**ESPECIFICACIONES**  
**(Se anexan)**

## **PRESENTACION.**

Con la finalidad de facilitar la integración de catálogos con conceptos relacionados a obras de Agua Potable y Alcantarillado, se emite esta edición que es el marco de referencia y complementa al CATÁLOGO DE PRECIOS UNITARIOS PARA LA CONSTRUCCIÓN DE SISTEMAS DE AGUA POTABLE Y ALCANTARILLADO, por lo que es imprescindible su utilización en paralelo cuando se requiera formular presupuestos.

Cada concepto está identificado con una clave, misma que existe sola o formando parte integral de un grupo de conceptos similares que para evitar especificaciones repetitivas se maneja como una sola. En general los conceptos seleccionados representan la mayoría de los trabajos que competen a las obras de Agua Potable y Alcantarillado; sin embargo, sería utópico presuponer que resuelvan de manera integral todas las alternativas de un Proyecto, por lo que para los trabajos adicionales que pudiesen existir en una obra determinada o en la elaboración de un Catálogo de Conceptos para la solicitud de recursos o un Concurso, es conveniente asignarles una clave acorde con la nomenclatura aquí propuesta dándole un ordenamiento racional. Estos conceptos adicionales, tomando en cuenta su grado de repetición, previa solicitud de las Unidades Administrativas serán estudiados e incorporados a esta edición.

En caso de que las condiciones de una obra específica difieran con lo aquí asentado, las variaciones se deben indicar generando un nuevo concepto, pero tomando como base el que se encuentra ya definido, al que se le harán las adecuaciones en las Especificaciones Particulares; indicando únicamente las adiciones o cancelaciones según la naturaleza de los trabajos; esto permitirá el análisis y elaboración de los precios unitarios requeridos.

Todos los materiales que se usen para la correcta ejecución de cualquier concepto de trabajo, podrán ser permanentes o temporales y serán puestos en la obra, es decir, en el sitio de su utilización o instalación, cumpliendo con las normas de calidad y las especificaciones generales y particulares requeridas por la Conagua. El contratista deberá de considerar en el precio unitario todas las erogaciones para adquirir o producir todos los materiales necesarios en donde estarán implícitas el costo de todos los acarreos, fletes, maniobras, almacenajes, descarga, abundamiento y mermas durante su manejo. Por lo que no se considerará ningún costo adicional.

Para la PARTE OCTAVA (suministros), el costo del suministro de los materiales es libre a bordo (LAB) en la fábrica o en la bodega del proveedor.



## **CLAVES 1000 TERRACERÍAS.**

### **CARGA A CAMIÓN DE MATERIAL PRODUCTO DE EXCAVACIÓN.**

1004.01

**DEFINICIÓN Y EJECUCIÓN.-** Se entenderá por carga a camión de material producto de excavación a la suma de maniobras que se deban de realizar para cargar un camión con medios mecánicos o manuales, se incluye todas las maniobras y movimientos necesarios que se requieran.

**MEDICIÓN Y PAGO.-** La carga a camión de materiales producto de excavación se pagará por metro cúbico con aproximación a dos decimales, y para su cuantificación se utilizarán las líneas de proyecto originales y/o lo ordenado por el Residente, es decir lleva involucrado el abundamiento, por lo que el contratista deberá valorar el tipo de material, así como las condiciones en que se encuentre.

### **EXCAVACIÓN CON EQUIPO PARA ZANJAS EN MATERIAL COMÚN, EN SECO Y EN AGUA.**

1100.01, 1100.02, 1100.03, 1101.01, 1101.02 Y 1101.03

Son aplicables las especificaciones señaladas en 1010.02, 04, etc. para efectos de pago de estos conceptos y se harán de acuerdo a la zona en que se desarrolle la excavación con base en lo siguiente:

- ZONA A.-** Zonas despobladas o pobladas sin instalaciones (Tomas domiciliarias, ductos eléctricos, telefónicos o hidráulicos).
- ZONA B.-** Zonas pobladas con instalaciones (Tomas domiciliarias, ductos eléctricos, telefónicos o hidráulicos) que dificulten la ejecución de la obra y cuyos desperfectos serán por cuenta del Contratista.

**DEFINICIÓN Y EJECUCIÓN.-** Son aplicables los señalamientos de la especificación 1010.02, 04, etc.

**MEDICIÓN Y PAGO.-** La excavación de zanjas se cuantificará y pagará en metros cúbicos con aproximación a dos decimales. Al efecto se determinarán los volúmenes de las excavaciones realizadas por el Contratista directamente en la obra; para su volumen se podrá efectuar la cubicación de las mismas de acuerdo al proyecto autorizado o los planos aprobados de zanjas tipo vigentes o bien en función de las condiciones de los materiales o a las instrucciones giradas por el Residente; los conceptos aplicables estarán en función de las condiciones en las que se realicen las excavaciones.

## **PLANTILLAS APISONADAS.**

1130.01 Y 1130.02

**DEFINICIÓN Y EJECUCIÓN.** Se entenderá por plantillas apisonadas al conjunto de maniobras que debe realizar el Contratista para colocar en el fondo de la zanja una cama de material inerte y con cierto grado de compactación con la finalidad de que el cuadrante inferior de la tubería descansa en todo su desarrollo y longitud sobre la plantilla.

Cuando a juicio del Residente el fondo de las excavaciones, donde se instalaren tuberías, no ofrezca la consistencia necesaria para sustentarlas y mantenerlas en su posición en forma estable o cuando la excavación haya sido hecha en roca que por su naturaleza no haya podido afinarse en grado tal que la tubería tenga el asiento correcto, se construirá una plantilla apisonada de 10 cm. de espesor mínimo, hecha con material adecuado para dejar una superficie nivelada para una correcta colocación de la tubería.

La plantilla se apisonará hasta que el rebote del pisón señale que se ha logrado la mayor compactación posible, para lo cual al tiempo del apisonado se humedecerán los materiales que forman la plantilla para facilitar su compactación.

Así mismo la plantilla se podrá apisonar con pisón metálico o equipo, hasta lograr el grado de compactación estipulada.

La parte central de las plantillas que se construyan para apoyo de tuberías de concreto será construida en forma de canal semicircular para permitir que el cuadrante inferior de la tubería descansa en todo su desarrollo y longitud sobre la plantilla.

Las plantillas se construirán inmediatamente antes de tender la tubería y previamente a dicho tendido el Contratista deberá recabar el visto bueno del Residente para la plantilla construida, ya que en caso contrario este podrá ordenar, si lo considera conveniente, que se levante la tubería colocada y los tramos de plantilla que considere defectuosos y que se construyan nuevamente en forma correcta, sin que el Contratista tenga derecho a ninguna compensación adicional por este concepto.

**MEDICIÓN Y PAGO.** La construcción de plantilla será medida para fines de pago en metros cúbicos con aproximación a dos decimales. Al efecto se determinará directamente en la obra la plantilla construida conforme a las líneas de proyecto y/o las órdenes del Residente.

No se estimarán para fines de pago las superficies o volúmenes de plantilla construidas por el Contratista para relleno de sobreexcavaciones.

La construcción de plantillas se pagará al Contratista a los precios unitarios que correspondan en función del trabajo ejecutado; es decir, si es con material de banco o con material producto de excavación.

A continuación de manera enunciativa se señalan las principales actividades que deben incluir los precios unitarios de acuerdo con cada concepto y en la medida que proceda.

- a).-Obtención, extracción, carga, acarreo primer kilómetro y descarga en el sitio de la utilización del material, b).-Selección del material y/o papeo,
- c).-Proporcionar la humedad necesaria para la compactación (aumentar o disminuir), d).-Compactación al porcentaje especificado.
- e).-Acarreos y maniobras totales.
- f).-Compactar el terreno natural para restituir las condiciones originales antes de la colocación de la plantilla.

## **RELLENO DE EXCAVACIONES DE ZANJAS.**

1131.01, 1131.02, 1131.03, 1131.04, 1131.05 Y 1131.06

**DEFINICIÓN Y EJECUCIÓN:** Por relleno de excavaciones de zanjas se entenderá el conjunto de operaciones que deberá ejecutar el Contratista para rellenar hasta el nivel original del terreno natural o hasta los niveles señalados por el proyecto y/o las órdenes del Residente, las excavaciones que hayan realizado para alojar las tuberías de redes de agua potable y alcantarillado, así como las correspondientes a estructuras auxiliares

Se entenderá por "relleno sin compactar" el que se haga por el simple depósito del material para relleno, con su humedad natural, sin compactación alguna, salvo la natural que produce su propio peso.

Se entenderá por "relleno compactado" aquel que se forme colocando el material en capas sensiblemente horizontales con la humedad que requiera el material de acuerdo con la prueba Proctor, para su máxima compactación, del espesor que señale el Residente, pero en ningún caso mayor de 15 (quince) cm. Cada capa será compactada uniformemente en toda su superficie mediante el empleo de pistones de mano o neumático hasta obtener la compactación requerida.

No se deberá proceder a efectuar ningún relleno de excavación sin antes obtener la aprobación por escrito del Residente, pues en caso contrario, este podrá ordenar la total extracción del material utilizado en rellenos no aprobados por él, sin que él Contratista tenga derecho a ninguna retribución por ello.

La primera parte del relleno se hará invariablemente empleando en ella material libre de piedras y deberá ser cuidadosamente colocada y compactada a los lados de los cimientos de estructuras y abajo y a ambos lados de las tuberías. En el caso de cimientos y de estructuras, este relleno tendrá un espesor mínimo de 60 (sesenta) cm y cuando se trate de tuberías, este primer relleno se continuará hasta un nivel de 30 (treinta) cm. arriba del lomo superior del tubo o según proyecto. Después se continuará el relleno empleando el producto de la propia excavación, colocándolo en capas de 20 (veinte) cm. de espesor como máximo, que serán humedecidas y apisonadas.

Cuando por la naturaleza de los trabajos no se requiera un grado de compactación especial, el material se colocará en las excavaciones apisonándolo ligeramente en capas sucesivas de 20 (veinte) cm y colmar la excavación dejando sobre de ella un montículo de material con altura de 15 (quince) cm. sobre el nivel natural del terreno, o de la altura que ordene el Residente.

Cuando el proyecto y/o las órdenes del Residente así lo señalen, el relleno compactado de excavaciones deberá ser efectuado en forma tal que cumpla con las especificaciones de la prueba "Proctor", para lo cual el Residente ordenará el espesor de las capas, el contenido de humedad del material, el grado de compactación, procedimiento, etc., para lograr la compactación óptima.

La consolidación empleando agua no se permitirá en rellenos en que se empleen materiales arcillosos o arcillo-arenosos, y a juicio del Residente podrá emplearse cuando se trate de material rico en terrones o muy arenoso. En estos casos se procederá a llenar la zanja hasta un nivel de 20 (veinte) cm. abajo del nivel natural del terreno vertiendo agua sobre el relleno ya colocado hasta lograr en el mismo un encharcamiento superficial; al día siguiente, con una pala se pulverizará y alisará toda la costra superficial del relleno anterior y se rellenará totalmente la zanja, consolidando el segundo relleno en capas de 15 (quince) cm. de espesor, quedando este proceso sujeto a la aprobación del Residente, quien dictará modificaciones.

La tierra, rocas y cualquier material sobrante después de rellenar las excavaciones de zanjas, serán acarreados por el Contratista hasta el lugar de desperdicios que señale el Residente.

Los rellenos que se hagan en zanjas ubicadas en terrenos de fuerte pendiente, se terminaran en la capa superficial empleando material que contenga piedras suficientemente grandes para evitar el deslave del relleno motivado por el escurrimiento de las aguas pluviales, durante el periodo comprendido entre la terminación del relleno de la zanja y, de ser el caso, la reposición del pavimento correspondiente. En cada caso particular el Residente dictará las disposiciones pertinentes.

MEDICIÓN Y PAGO. El relleno de excavaciones de zanja que efectúe el Contratista, le será medido en metros cúbicos de material colocado con aproximación a dos decimales conforme a las líneas de proyecto y/o las órdenes del Residente. El material empleado en el relleno de sobre-excavaciones o derrumbes imputables al Contratista no será valuado para fines de estimación y pago.

De acuerdo con cada concepto y en la medida que proceda con base en su propia especificación, los precios unitarios deben incluir con carácter enunciativo las siguientes actividades:

- a).- Obtención, extracción, carga, acarreo primer kilómetro y descarga en el sitio de utilización del material.
- b).- Proporcionar la humedad necesaria para compactación al grado que esté estipulado (quitar o adicionar).
- c).- Seleccionar el material y/o papear.
- d).- Compactación al porcentaje especificado.
- e).- Acarreo, maniobras, movimientos y traspaleos locales.

## **CLAVES 3000 ALCANTARILLADO**

### **CONSTRUCCIÓN DE POZOS DE VISITA Y CAJAS DE CAÍDA**

3060.01 AL 3060.15; 3061.01; 3070.01 AL 3070.13; 3071.01; 3080.01 AL 3080.11; 3081.01;  
3120.01 AL  
3120.04; 3121.01

**DEFINICIÓN Y EJECUCIÓN.-** Se entenderán por pozos de visita las estructuras diseñadas y destinadas para permitir el acceso al interior de las tuberías de alcantarillado, especialmente para las operaciones de mantenimiento y limpieza del sistema de alcantarillado.

Estas estructuras serán construidas en los lugares que señale el proyecto y/u ordene el Residente durante el curso de la instalación de las tuberías. No se permitirá que existan más de 125 (ciento veinticinco) metros instaladas de tuberías de alcantarillado sin que estén terminados los respectivos pozos de visita.

La construcción de la cimentación de los pozos de visita deberá hacerse previamente a la colocación de las tuberías para evitar que se tenga que excavar bajo los extremos de las tuberías y que estos sufran desalojamientos.

Los pozos de visita se construirán según el plano aprobado por la CONAGUA y serán de tabique, junteado con mortero de cemento-arena en proporción de 1:3. Los tabiques deberán ser mojados previamente a su colocación, con juntas de espesor no mayor que 1.50 cm (uno y medio centímetros). Cada hilada deberá quedar desplazada con respecto a la anterior en tal forma que no exista coincidencia entre las juntas verticales de los tabiques que las forman (cuatrapeado).

El paramento interior se recubrirá con un aplanado de mortero cemento-arena de proporción 1:3 y con un espesor mínimo de 1.0 (un) cm que será terminado con llana o regla y pulido fino. El aplanado se curará, se

emplearán cerchas para construir los pozos y posteriormente comprobar su sección. Las inserciones de las tuberías con estas estructuras se emboquillarán en la forma indicada en el proyecto y/o lo ordenado por el Residente.

Al construir la base de concreto de los pozos de visita se harán en ellas los canales de "media caña" correspondientes, por alguno de los procedimientos siguientes:

- a).- Al hacerse el colado del concreto de la base se formarán directamente las "medias cañas", mediante el empleo de cerchas, o
- b).- Se construirán de mampostería de tabique y mortero de cemento-arena dándoles su forma adecuada, mediante cerchas, o
- c).- Se ahogaran tuberías cortadas a "media caña" al colarse el concreto, para lo cual se continuarán dentro del pozo los conductos del alcantarillado, colando después el concreto de la base hasta la mitad de la altura de los conductos del alcantarillado dentro del pozo, cortándose a cincel la mitad superior de los conductos después de que endurezca suficientemente el concreto de la base, a juicio del Residente.
- d).- Se pulirán cuidadosamente, en su caso, los canales de "media caña" y serán acabados de acuerdo con los planos del proyecto y/o las órdenes del Residente.

Cuando así lo señale el proyecto y/o lo indique el Residente, se construirán pozos de visita de "tipo especial", según los planos que proporcionará oportunamente la CONAGUA al Contratista, los que fundamentalmente estarán formados de tres partes:

En su parte inferior una caja rectangular de mampostería de piedra de tercera, junteada con mortero de cemento-arena 1:3, en la cual se emboquillarán las diferentes tuberías que concurran al pozo y cuyo fondo interior tendrá la forma indicada en el plano tipo correspondiente; una segunda parte formada por la chimenea del pozo, con su brocal y tapa; ambas partes se ligan por una tercera pieza de transición, de concreto armado, indicada en los planos tipo.

Cuando existan cajas de caída que formen parte del alcantarillado, estas podrán ser de dos tipos:

- a).- Caídas de altura inferior a 0.50 metros. Se construirán dentro del pozo de visita sin modificación alguna a los planos tipo de las mismas.
- b).- Caídas de altura entre 0.50 y 2.0 metros. Se construirán las cajas de caída adosadas a los pozos de visita de acuerdo con el plano tipo respectivo de ellas.

La mampostería de tercera, y el concreto que se requieran para la construcción de los pozos de visita de "tipo especial" y las cajas de caída, deberán llenar los requisitos señalados en las especificaciones relativas a esos conceptos de trabajo.

**MEDICIÓN Y PAGO.**- La construcción de pozos de visita y de cajas de caída se medirá en unidades completas. Al efecto se determinara en la obra las unidades construidas según el proyecto y/o las órdenes del Residente, clasificando los pozos de visita bien sea en tipo común o tipo especial de acuerdo con las diferentes profundidades y diámetros; esto también es válido para las cajas de caída.

De manera enunciativa se señalan las actividades principales que integran los conceptos referentes a pozos de visita y cajas de caída:

El suministro y colocación de todos los materiales puestos en obra incluyendo fletes totales, movimientos y maniobras locales, desperdicios y mermas así como la mano de



obra y equipo correspondiente. No se incluyen en estos conceptos excavaciones, rellenos, ni suministro y colocación de brocales.

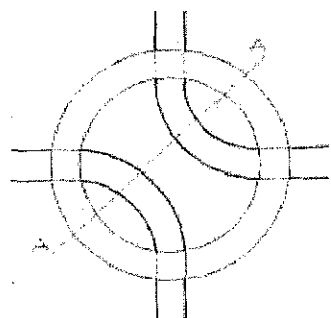
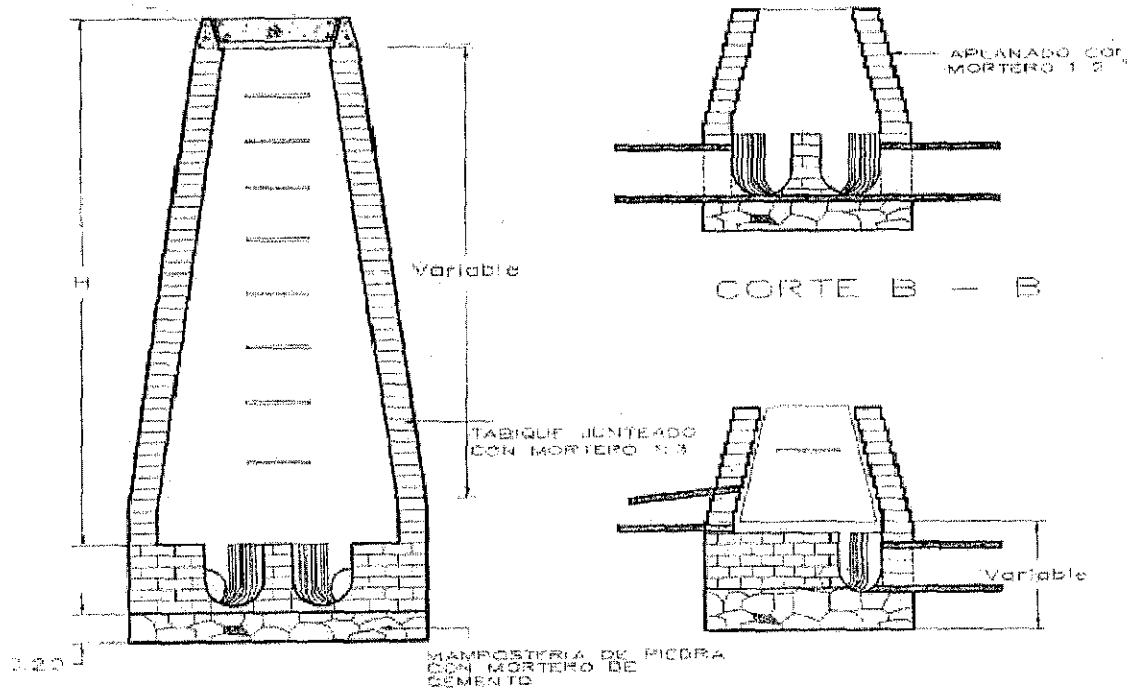

PLANTA

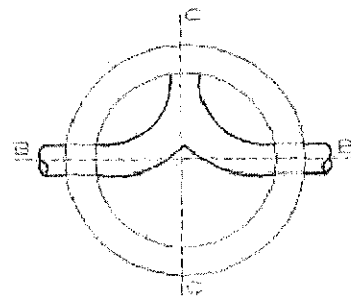

PLANTA

PROYECTO TIPICO POZO DE VISITA

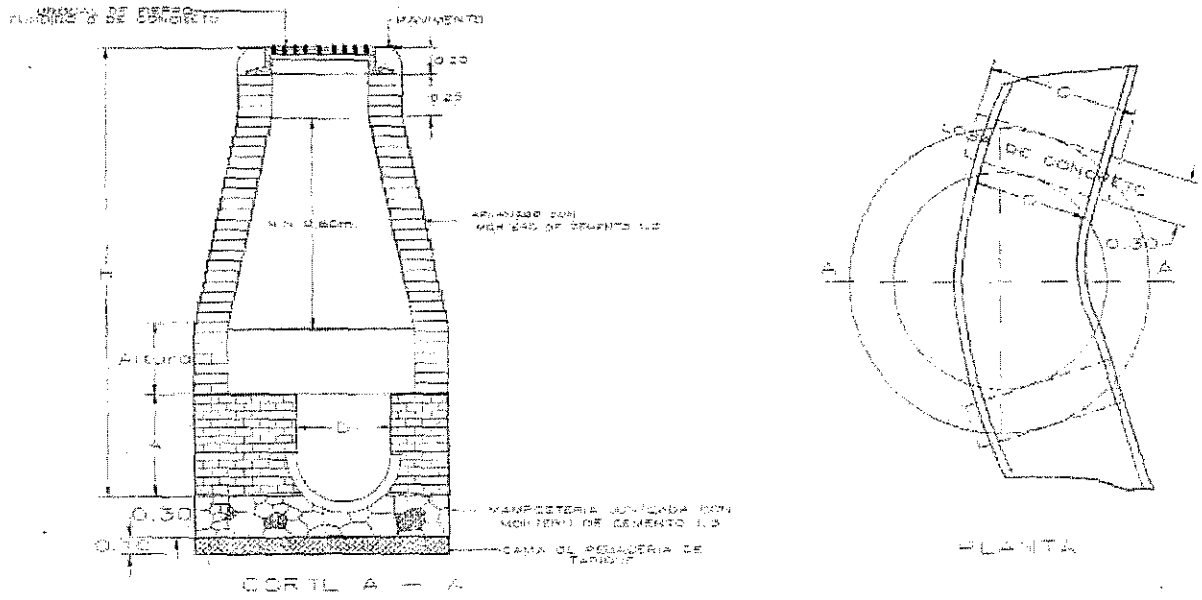

POZO DE VISITA ESPECIAL

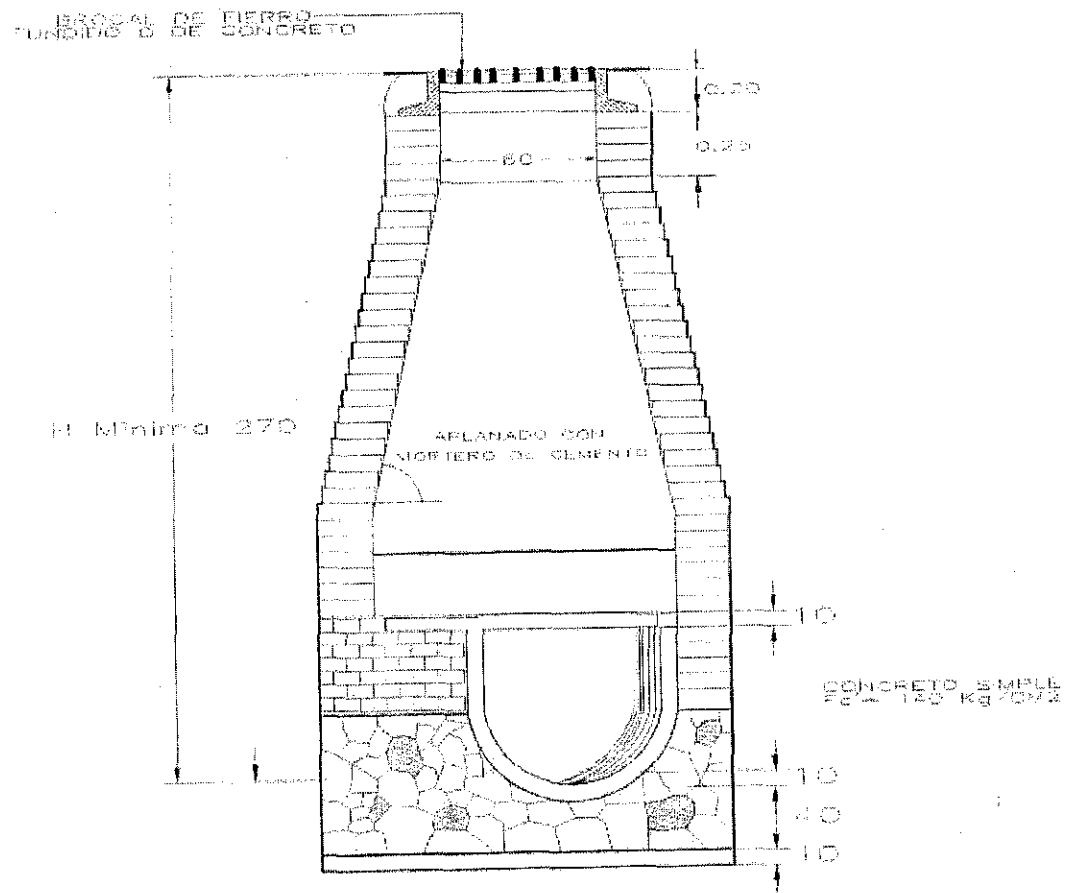

CORTE A - A

POZO DE VISITA ESPECIAL PARA DEFLEXIONES HASTA DE 15°

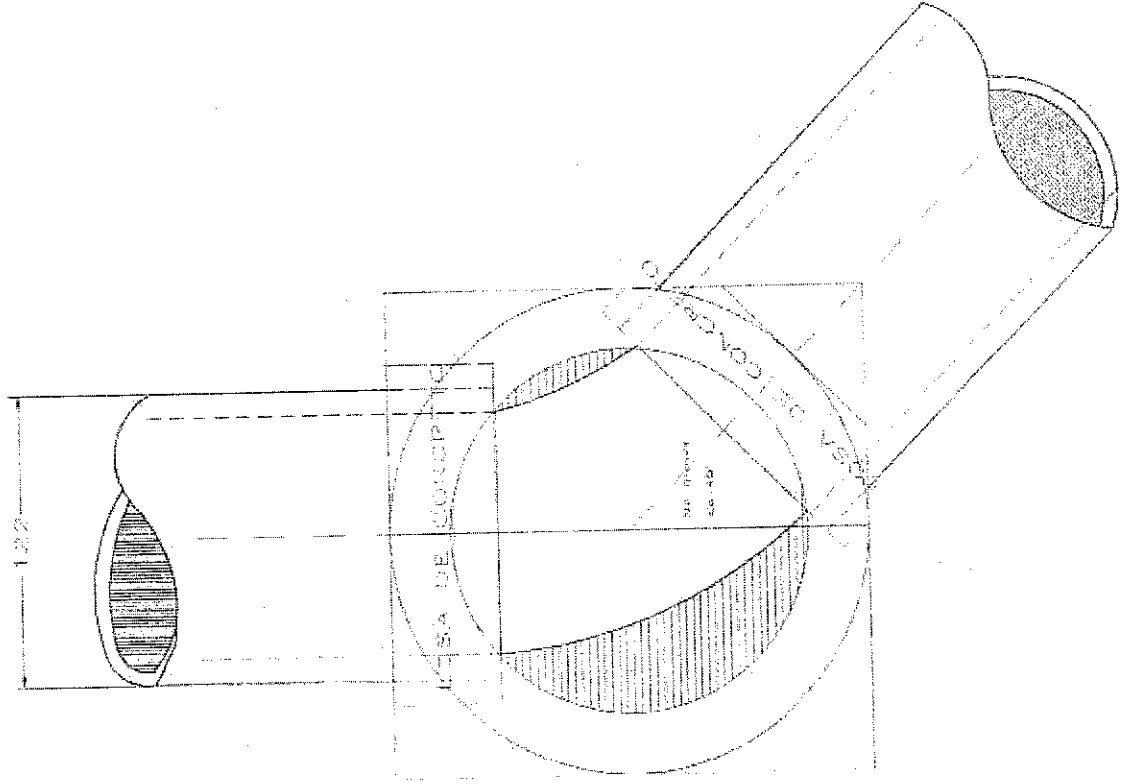

# PLANTA

-83-

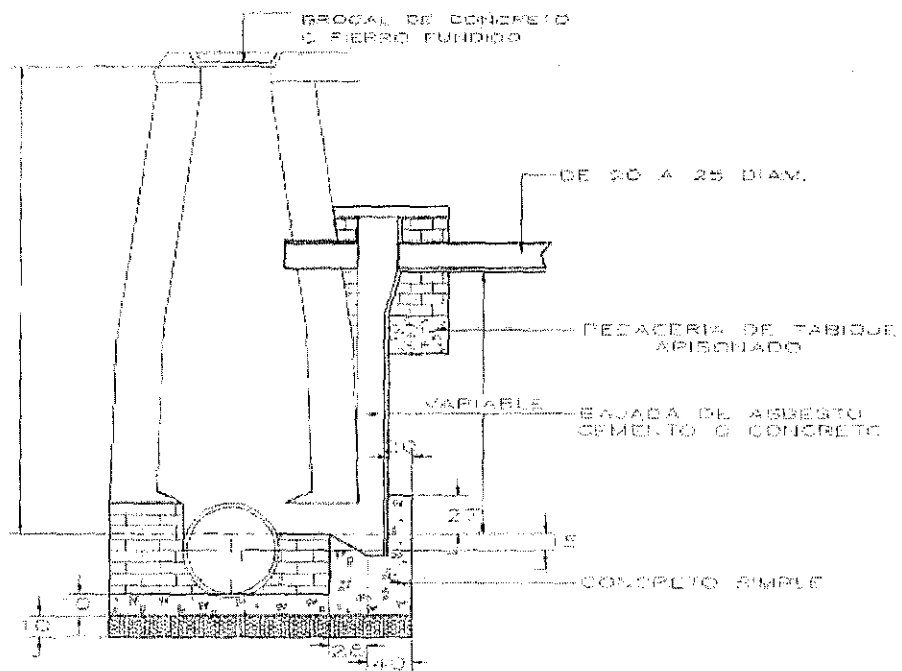

CORTE A - A.

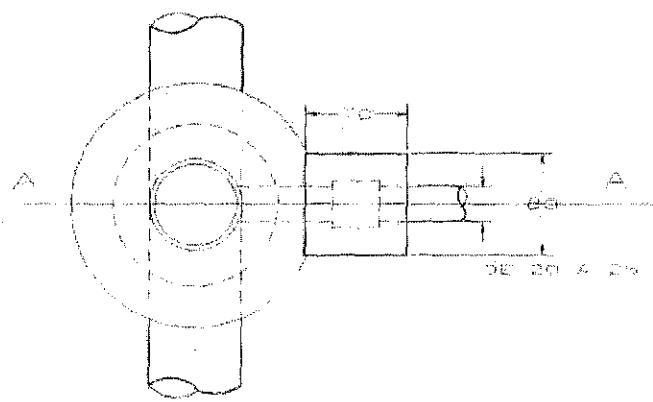

PLANTA B - B.

CAIDA TIPO HASTA 2.00 M PARA ATARJEAS DE 0.20M A 0.25M DE DIAMETRO.

## **BROCALES Y TAPAS PARA POZOS DE VISTA.**

3110.01 AL 3110.03

**DEFINICIÓN Y EJECUCIÓN.** Se entenderá por colocación de brocales y tapas a las actividades que ejecute el Contratista en los pozos de visita de acuerdo con el proyecto y/o las órdenes del Residente.

Cuando el proyecto y/o las órdenes del Residente lo señalen los brocales y tapas deberán ser de fierro fundido.

La colocación de brocales y tapas de fierro fundido serán estimadas y liquidadas de acuerdo con este concepto en su definición implícita.

Cuando de acuerdo con el proyecto y/o las órdenes del Residente los brocales y tapas deban ser de concreto, serán fabricados y colocados por el Contratista.

El concreto que se emplee en la fabricación de brocales y tapas deberá de tener una resistencia  $f_c=175$  kg/cm<sup>2</sup> y ser fabricado de acuerdo con las especificaciones respectivas.

**MEDICIÓN Y PAGO.** La colocación de brocales y tapas, así como la fabricación y colocación de brocales y tapas de concreto, se medirá en piezas. Al efecto se determinara en la obra el número de piezas colocadas en base al proyecto y/o lo ordenado por el Residente.

El precio unitario incluye el suministro de todos los materiales, mermas y acarreo, fletes; la mano de obra y el equipo (no incluye el suministro del brocal y tapa de fierro fundido; pero si su manejo, maniobras totales e instalación).

## CLAVES 4000 OBRA CIVIL

### FABRICACIÓN Y COLOCACIÓN DE CONCRETO.

4030.01 AL 4030.05

**DEFINICIÓN Y EJECUCIÓN.-** Se entenderá por concreto el producto endurecido resultante de la combinación y mezcla de cemento, agua y agregados pétreos en proporciones adecuadas, pudiendo o no tener aditivos para su mejoramiento.

La construcción de estructuras y el revestimiento de canales con concreto, deberá hacerse de acuerdo con las líneas, elevaciones y dimensiones que señale el proyecto y/u ordene el Residente. Las dimensiones de las estructuras que señale el proyecto quedarán sujetas a las modificaciones que ordene el Residente cuando así lo crea conveniente. El concreto empleado en la construcción, en general, deberá tener una resistencia a la compresión por lo menos igual al valor indicado para cada una de las partes de la obra, conforme a los planos y especificaciones del proyecto y/o lo ordenado por el Residente. El Contratista deberá proporcionar las facilidades necesarias para la obtención y manejo de muestras representativas para realizar las pruebas correspondientes de concreto, conforme a las indicaciones del Residente.

La localización de las juntas de construcción deberá ser aprobada por el Residente.

Se entenderá por cemento el material inorgánico finalmente pulverizado, que al agregarle agua, ya sea solo o mezclado con arena, grava, y otros materiales, tiene la propiedad de fraguar y endurecer, incluso bajo el agua, en virtud de reacciones químicas durante la hidratación y que, una vez endurecido, desarrolla su resistencia y conserva su estabilidad.

Conforme a la Norma NMX-C-414-ONNCCE-2010, los diferentes tipos de cemento se designan como sigue:

TIPO	DENOMINACION
CPO	Cemento Portland Ordinario
CPP	Cemento Portland Puzolánico
CPEG	Cemento Portland con Escoria Granulada de alto horno
CPC	Cemento Portland Compuesto
CPS	Cemento Portland con humo de Sílice
CEG	Cemento con Escoria Granulada de alto horno



El cemento de cada uno de los 6 (SEIS) tipos antes señalados deberá cumplir con las especificaciones físicas y químicas de acuerdo a las Normas Oficiales.

Se entenderá por Cemento Portland Ordinario.- Es el cemento producido a base de la molienda de Clinker portland y usualmente sulfato de calcio.

Se entenderá por Cemento Portland Puzolánico.- Es el cemento que resulta de la integración de Clinker portland, materiales puzolánicos y sulfato de calcio.

Se entenderá por Cemento Portland con Escoria Granulada de alto horno.- Es el cemento que resulta de la integración de Clinker portland, escoria granulada de alto horno y sulfato de calcio.

Se entenderá por Cemento Portland Compuesto.- Es el cemento que resulta de la integración de Clinker portland, sulfato de calcio y una mezcla de materiales puzolánicos, escoria alto horno y caliza. En el caso de la caliza, éste puede ser componente único.

Se entenderá por Cemento Portland con humo de Sílice.- Es el cemento que resulta de la integración de Clinker portland, humo de sílice y sulfato de calcio.

Se entenderá por Cemento con Escoria Granulada de alto horno.- Es el cemento que resulta de la integración de Clinker portland, sulfato de calcio y principalmente escoria granulada de alto horno.

De acuerdo a la clase resistente, estos pueden ser:

La resistencia normal de un cemento es la resistencia mínima mecánica a la compresión a los 28 días y se indica como 20, 30 o 40 en Newton por milímetro cuadrado (N/mm<sup>2</sup>).

<b>CLASE RESISTENTE</b>
20
30
30 R
40
40 R

De acuerdo a sus características especiales, éstos pueden ser:

<b>NOMENCLATURA</b>	<b>CARACTERÍSTICAS ESPECIALES DE LOS CEMENTOS</b>
RS	Resistente a los sulfatos
BRA	Baja reactividad alcalina agregado
BCH	Bajo calor de hidratación
B	Blanco

Ejemplo de identificación del cemento:

Un cemento portland Puzolánico de clase 30 de baja reactividad alcalina-agregado y bajo calor de hidratación se identifica como:

Cemento CPP 30 BRA/BCH

Dentro de los materiales que de acuerdo con la definición deben considerarse como nocivas, todas aquellas sustancias inorgánicas de las que se conoce un efecto retardante en el endurecimiento.

Se entiende por puzolanas aquellos materiales compuestos principalmente por óxidos de silicio o por sales cálcicas de los ácidos silicios que en presencia del agua y a la temperatura ambiente sean capaces de reaccionar con el hidróxido de calcio para formar compuestos cementantes.

La arena que se emplee para la fabricación de mortero y concreto, y que en su caso deba proporcionar el Contratista, deberá consistir en fragmentos de roca duros de un diámetro no mayor de 5 (cinco) mm, densos, durables y libres de cantidades objetables de polvo, tierra, partículas de tamaño mayor, pizarras, álcalis, materia orgánica, tierra vegetal, mica y otras sustancias perjudiciales y deberán satisfacer los requisitos siguientes:

- a).- Las partículas no deberán tener formas lajeadas o alargadas sino aproximadamente esféricas o cúbicas.
- b).- El contenido del material orgánico deberá ser tal, que en la prueba de color (A.S.T.M., designación C-40), se obtenga un color más claro que el estándar, para que sea satisfactorio.
- c).- El contenido de polvo (partículas menores de 74 (setenta y cuatro) micras: cedazo número 200 (A.S.T.M., designación C- 117), no deberá exceder del 3 (tres) por ciento en peso.
- d).- El contenido de partículas suaves, tepetates, pizarras, etc. sumado con el contenido de arcillas y limo no deberá exceder del 6 (seis) por ciento en peso.
- e).- Cuando la arena se obtenga de bancos naturales de este material, se procurará que su granulometría esté comprendida entre los límites máximos y mínimos, especificación A.S.T.M.E.11.3a.

Cuando se presenten serias dificultades para conservar la graduación de la arena dentro de los límites citados, el Residente podrá autorizar algunas ligeras variaciones al respecto. Salvo en los casos en que el Residente otorgue autorización expresa por escrito, la arena se deberá lavar siempre.

La arena entregada a la planta mezcladora deberá tener un contenido de humedad uniforme y estable, no mayor de 6 (seis) por ciento.

El agregado grueso que se utilice para la fabricación de concreto y que en su caso deba proporcionar el Contratista, consistirá en fragmentos de roca duros, de un diámetro mayor de 5 (cinco) mm, densos, durables, libres de cantidades objetables de polvo, tierra, pizarras, álcalis, materia orgánica, tierra vegetal, mica y otras sustancias perjudiciales y deberá satisfacer los siguientes requisitos:

- a).- Las partículas no deberán tener formas lajeadas o alargadas sino aproximadamente esféricas o cúbicas.
- b).- La densidad absoluta no deberá ser menor de 2.4.
- c).- El contenido de polvo (partículas menores de 74 (setenta y cuatro) micras: cedazo número 200 (doscientos) (A.S.T.M., designación C-117), no deberá exceder del 1 (uno) por ciento, en peso.
- d).- El contenido de partículas suaves determinado por la prueba respectiva " Método Standard de U.S. Bureau of Reclamation" (designación 18), no deberá exceder del 1 (uno) por ciento, en peso.
- e).- No deberá contener materia orgánica, sales o cualquier otra sustancia extraña en proporción perjudicial para el concreto.

Cuando se empleen tolvas para el almacenamiento y el proporcionamiento de los agregados para el concreto, éstas deberán ser construidas de manera que se limpien por sí mismas y se descarguen hasta estar prácticamente vacías por lo menos cada 48 (cuarenta y ocho) horas.

La carga de las tolvas deberá hacerse en tal forma que el material se coloque directamente sobre las descargas, centrado con respecto a las tolvas. El equipo para el transporte de los materiales ya dosificados hasta la mezcladora, deberá estar construido y ser mantenido y operado de manera que no haya pérdidas de materiales durante el transporte ni se entremezclen distintas cargas.

Los ingredientes del concreto se mezclarán perfectamente en mezcladoras de tamaño y tipo aprobado, y diseñadas para asegurar positivamente la distribución uniforme de todos los materiales componentes al final del periodo de mezclado.

El tiempo se medirá después de que estén en la mezcladora todos los materiales, con excepción de la cantidad total de agua. Los tiempos mínimos de mezclado han sido

especificados basándose en un control apropiado de la velocidad de rotación de la mezcladora y de la introducción de los materiales, quedando a juicio del Residente el aumentar el tiempo de mezclado cuando lo juzgue conveniente. El concreto deberá ser uniforme en composición y consistencia de carga en carga, excepto cuando se requieran cambios en composición o consistencia. El agua se introducirá en la mezcladora, antes, durante y después de la carga de la mezcladora. No se permitirá el sobre mezclado excesivo que requiera la adición de agua para preservar la consistencia requerida del concreto. Cualquiera mezcladora que en cualquier tiempo no de resultados satisfactorios se deberá reparar rápida y efectivamente o deberá ser sustituida.

La cantidad de agua que entre en la mezcladora para formar el concreto, será justamente la suficiente para que con el tiempo normal de mezclado produzca un concreto que a juicio del Residente pueda trabajarse convenientemente en su lugar sin que haya segregación y que con los métodos de acomodamiento estipulados por el Residente produzcan la densidad, impermeabilidad y superficies lisas deseadas. No se permitirá el mezclado por mayor tiempo del normal para conservar la consistencia requerida del concreto. La cantidad de agua deberá cambiarse de acuerdo con las variaciones de humedad contenida en los agregados, de manera de producir un concreto de la consistencia uniforme requerida.

No se vaciará concreto para revestimientos, cimentación de estructuras, dentellones, etc., hasta que toda el agua que se encuentre en la superficie que vaya a ser cubierta con concreto haya sido desalojada. No se vaciará concreto en agua sino con la aprobación escrita del Residente y el método de depósito del concreto

estará sujeto a su aprobación. No se permitirá vaciar concreto en agua corriente y ningún colado deberá estar expuesto a una corriente de agua sin que haya alcanzado su fraguado inicial.

El concreto que se haya endurecido al grado de no poder colocarse, será desechado. El concreto se vaciará siempre en su posición final y no se dejará que se escurra, permitiendo o causando segregación. No se permitirá la separación excesiva del agregado grueso a causa de dejarlo caer desde grande altura o muy desviado de la vertical o porque choque contra las formas o contra las varillas de refuerzo; donde tal separación pudiera ocurrir, se colocarán canaletas y deflectores adecuados para confinar y controlar la caída del concreto. Excepto donde se interpongan juntas, todo el concreto en formas se colocará en capas continuas aproximadamente horizontales cuyo espesor generalmente no excederá de 50 (cincuenta) centímetros. La cantidad del concreto depositado en cada sitio estará sujeta a la aprobación del Residente. Las juntas de construcción serán aproximadamente horizontales a no ser que se muestren de otro modo en los planos o que lo ordene el Residente y se les dará la forma prescrita usando moldes donde sea necesario o se asegurara una unión adecuada con la colada subsecuente, retirando la "nata superficial" a base de una operación de "picado" satisfactorio.

Todas las intersecciones de las juntas de construcción con superficies de concreto quedaran a la vista, se harán rectas y a nivel o a plomo según el caso.

Cada capa de concreto se consolidara mediante vibrado hasta la densidad máxima practicable, de manera que quede libre de bolsas de agregado grueso y se acomode perfectamente contra todas las superficies de los moldes y materiales ahogados. Al compactar cada capa de concreto, el vibrador se pondrá en posición vertical y se dejará que la cabeza vibradora penetre en la parte superior de la capa subyacente para vibrarla de nuevo.

La temperatura del concreto al colar no deberá ser mayor de 27 (veintisiete) grados

centígrados y no deberá ser menor de 4 (cuatro) grados centígrados. En los colados de concreto durante los meses de verano, se emplearán medios efectivos tales como: regado del agregado, enfriado del agua de mezclado, colados de noche y otros medios aprobados para mantener la temperatura del concreto al vaciarse abajo de la temperatura máxima especificada. En caso de tener temperaturas menores de 4 (cuatro) grados centígrados no se harán colados de concreto.

El concreto se compactará por medio de vibradores eléctricos o neumáticos del tipo de inmersión. Los vibradores de concreto que tengan cabezas vibratoras de 10 (diez) centímetros o más de diámetro, se operarán a frecuencias por lo menos de 6 000 (seis mil) vibraciones por minuto cuando sean metidos en el concreto.

Los vibradores de concreto que contengan cabezas vibratoras de menos de 10 (diez) centímetros de diámetro se operarán cuando menos a 7000 (siete mil) vibraciones por minuto cuando estén metidos en el concreto. Las nuevas capas de concreto no se colocarán sino hasta que las capas coladas previamente hayan sido debidamente vibradas. Se tendrá cuidado en evitar que la cabeza vibradora haga contacto con las superficies de las formas de madera.

Todo el concreto se "curará" con membrana o con agua. Las superficies superiores de muros serán humedecidas con yute mojado u otros medios efectivos tan pronto como el concreto se haya endurecido lo suficiente para evitar que sea dañado por el agua y las superficies se mantendrán húmedas hasta que se aplique la composición para sellar. Las superficies moldeadas se mantendrán húmedas antes de remover las formas y durante la remoción.

El concreto curado con agua se mantendrá mojado por lo menos por 21 (veintiún) días inmediatamente después del colado del concreto o hasta que sea cubierto con concreto fresco, por medio de material saturado de agua o por un sistema de tuberías perforadas, regaderas mecánicas o mangueras porosas, o por cualquier otro método aprobado por el Residente, que conserven las superficies que se van a curar continuamente (no periódicamente) mojadas. El agua usada por el curado llenará los requisitos del agua usada en la mezcla del concreto.

El curado con membrana se hará con la aplicación de una composición para sellar con pigmento blanco que forme una membrana que retenga el agua en las superficies de concreto. Para usar la composición para sellar, se agitará previamente a fin de que el pigmento se distribuya uniformemente en el vehículo. Se revolverá por medio de un agitador mecánico efectivo operado por motor, por agitación por aire comprimido introducido en el fondo del tambor, por medio de un tramo de tubo o por otros medios efectivos. Las líneas de aire comprimido estarán provistas de trampas efectivas para evitar que el aceite o la humedad entren en la composición.

**MEDICIÓN Y PAGO.**- El concreto se medirá en metros cúbicos con aproximación a dos decimales; y de acuerdo con la resistencia indicada en el proyecto; para lo cual se determinará directamente en la estructura el número de metros cúbicos colocados conforme a las líneas de proyecto y/u órdenes del Residente.

No se medirán para fines de pago los volúmenes de concreto colocados fuera de las secciones de proyecto y/u órdenes del Residente, ni el concreto colocado para ocupar sobreexcavaciones imputables al Contratista. Así mismo se deberá de descontar el volumen ocupado por el acero de refuerzo, cuando este exceda el 2% del volumen de concreto cuantificado conforme a las líneas de proyecto.

De manera enunciativa se señalan a continuación las principales actividades que se contemplan en estos conceptos:

- a).- El suministro del cemento en obra, considerando carga en el sitio de abastecimiento, todos los acarreo totales hasta la obra y descarga en la cantidad que se requiera incluyendo todas las mermas y desperdicios para dar la resistencia requerida.
- b).- La adquisición y/u obtención de la arena y la grava en las cantidades necesarias considerando, regalías, mermas y desperdicios, carga en el lugar de obtención, transporte total hasta la obra y descarga en el lugar de su utilización.
- c).- El suministro de toda el agua necesaria considerando regalías, mermas y desperdicios. d).- El curado con membrana, agua y/o curacreto.
- e).- La mano de obra, herramienta y el equipo necesarios.

Se ratifica que la CONAGUA al utilizar estos conceptos está pagando unidades de obra terminada y con la resistencia especificada; por lo que el Contratista tomará las consideraciones y procedimientos constructivos de su estricta responsabilidad para proporcionar las resistencias de proyecto y/o a lo indicado por el Residente.

#### **CIMBRAS DE MADERA**

4080.01 AL 4080.08

**DEFINICIÓN Y EJECUCIÓN.-** Se entenderá por cimbra de madera, al conjunto de obra falsa y moldes temporales (formas para concreto) que se emplean para soportar, confinar y moldear la construcción de elementos estructurales hechos a base de concreto, durante el tiempo en que éste alcanza su resistencia de proyecto.

El contratista deberá proyectar y diseñar la cimbra considerando los soportes, puntales, yugos, apoyos, contra venteos así como todos los elementos necesarios y su construcción

será su responsabilidad.

En el diseño de la cimbra el contratista podrá considerar, en forma enunciativa más no limitativa, los siguientes factores:

#### Estabilidad

- 1) Cargas, incluyendo carga viva, muerta, lateral e impacto.
- 2) Materiales por usar y sus correspondientes esfuerzos de trabajo.
- 3) Rapidez y procedimiento de colocación del concreto.
- 4) Contra flecha y excentricidad.
- 5) Contra venteo horizontal y diagonal.
- 6) Traslapes de puntales.
- 7) Desplante adecuado de la obra falsa y
- 8) Evitar distorsiones causadas por las presiones del concreto.

#### Economía

- 1) Materiales, tipos de elementos para la cimbra y
- 2) Número de usos; dependerá del diseño del elemento estructural por colar y tipo de acabado.

#### Calidad

- 1) La cimbra deberá terminarse con exactitud respecto a su alineamiento, nivel, acabado y limpieza.

Las formas deberán ser lo suficientemente fuertes para resistir la presión resultante del vaciado y vibración del concreto, estar sujetas rígidamente en su posición correcta e impermeables para evitar la pérdida de la lechada.

Las formas deberán tener un traslape no menor de 2.5 centímetros con el concreto endurecido previamente colado y se sujetarán de manera que al hacer el siguiente colado las formas no se abran y no se permitan desalojamientos de las superficies del concreto o pérdida de lechada en las juntas. Se usarán pernos o tirantes adicionales, cuando sea necesario para ajustar las formas colocadas contra el concreto endurecido.

Los moldes deberán limpiarse perfectamente antes de cada uso y se aplicara un desmoldante autorizado por el Residente. Así mismo la madera utilizada para la habilitación y colocación de la cimbra no deberá estar torcida o deformada, evitando colocar piezas con nudos en zonas de elementos estructurales que vayan a trabajar en tensión.

El contratista deberá de tomar todas las medidas necesarias para dejar todas las preparaciones, ranuras o cajas para instalaciones, como líneas eléctricas, tuberías hidrosanitarias o cualquier otro indicado en los planos de proyecto y/o las órdenes del Residente. Cualquier desperfecto que quede sobre la superficie del concreto después de retiradas las cimbras, se deberá rellenar con un material de las mismas características del concreto.

El en tablado o el revestimiento de las formas deberán ser de tal clase y calidad, o deberá ser tratado o protegido de tal manera que no haya deterioro o descolorido químico de las superficies del concreto.

Donde se especifique el acabado aparente, el en tablado o el revestimiento se deberá instalar de manera que todas las líneas horizontales de las formas sean continuas sobre la superficie por construir.

Los acabados que deberán darse a las superficies serán conforme al proyecto y/o las órdenes del Residente. En caso de que los acabados no estén especificados para una parte determinada de la obra, estos se harán semejantes a las superficies similares adyacentes o conforme lo indique el Residente.

Se entenderá por cimbra común aquella que se utiliza cuando las superficies de las estructuras lleven alguna clase de recubrimiento o cuando se coloque algún material de relleno, y por cimbra aparente cuando las superficies de las estructuras queden a la vista, donde el aspecto es de vital importancia, en este caso la fabricación y colocación de la cimbra deberá construirse con mano de obra calificada conforme a la forma y dimensiones exactas y con un buen acabado conforme al proyecto y/o las órdenes del Residente, el contratista no colocará concreto hasta que el Residente autorice que la cimbra se encuentra en condiciones de que se pueda utilizarse para dicho propósito, esto se aplicará tanto a la cimbra común como a la cimbra aparente.

Deberán calafatearse las juntas cuyas aberturas no excedan de 6 milímetros, con un material que garantice un buen sello, que resista sin deformarse o romperse al contacto con el concreto y que no produzca depresiones ni salientes en exceso.

Antes de la aceptación final del trabajo, el Contratista limpiará todas las superficies descubiertas, de todas las incrustaciones y manchas desagradables.

Las formas se dejarán en su lugar hasta que el Residente autorice su remoción y se removerán con cuidado para no dañar el concreto. La remoción se autorizará y se efectuará considerando la resistencia de diseño del concreto y del elemento estructural de que se trate.

Se deberán colocar tiras de relleno en los rincones de las formas para producir aristas achaflanadas en las esquinas del concreto permanentemente expuesto. Los rincones del concreto y las juntas moldeadas no necesitarán llevar chaflanes, salvo que en los planos del proyecto así se indique o que lo ordene el Residente.

**MEDICIÓN Y PAGO.**- Las cimbras para concreto se medirán en metros cuadrados, con aproximación a dos decimales. Al efecto, se medirán directamente en las superficies de contacto que fueron cubiertas por las mismas, es decir por área de contacto, conforme a lo



indicado en el proyecto y/o lo ordenado por el Residente.

El precio unitario incluye todos los materiales, mano de obra necesaria, herramienta y equipo para la habilitación, cimbrado y descimbrado.

No se medirán para fines de pago las cimbras empleadas para confinar concreto que debió haber sido vaciado directamente contra la excavación y que requirió su uso por sobre excavaciones u otras causas imputables al Contratista, ni tampoco las cimbras empleadas fuera de las líneas y niveles del proyecto y/o las órdenes del Residente.

## **SUMINISTRO Y COLOCACIÓN DE ACERO DE REFUERZO.**

4090.01, 4090.02 Y 4090.03

**DEFINICIÓN Y EJECUCIÓN.-** Se entenderá por suministro y colocación de acero de refuerzo al conjunto de operaciones necesarias para cortar, doblar, formar ganchos y colocar las varillas de acero de refuerzo utilizadas para la formación de estructuras de concreto reforzado, conforme a las líneas de proyecto y/o las órdenes del Residente.

El acero de refuerzo que proporcione el Contratista, deberá llenar los requisitos señalados para este material en la norma NMX-B-72-CANACERO, de la Dirección General de Normas, así como las normas complementarias.

El acero de alta resistencia deberá satisfacer los requisitos señalados para ella en las normas A-431 y A-432 de la A.S.T.M.

El acero de refuerzo deberá ser enderezado en la forma adecuada, previamente a su colocación en las estructuras.

Las distancias a que deban colocarse las varillas de refuerzo que se indiquen en los planos, serán consideradas de centro a centro, salvo que específicamente se indique otra cosa; la posición exacta, el traslape, el tamaño y la forma de las varillas, deberán ser las que se consignan en los planos o las que ordene el Residente.

Antes de proceder a su colocación, las superficies de las varillas y de los soportes metálicos de éstas, deberán limpiarse de óxido, polvo, grasa u otras substancias y deberán mantenerse en estas condiciones hasta que queden ahogadas en el concreto.

Las varillas deberán ser colocadas y aseguradas exactamente en su lugar, por medio de soportes metálicos, etc., de manera que no sufran movimientos durante el vaciado del concreto y hasta el fraguado inicial de éste. Se deberá tener el cuidado necesario para aprovechar de la mejor manera la longitud de las varillas de refuerzo.

**MEDICIÓN Y PAGO.-** La cuantificación del acero de refuerzo se hará por kilogramo colocado con aproximación a dos decimales, quedando incluido en el precio: mermas, desperdicios, descalibres, sobrantes;

los fletes totales; las maniobras y manejos locales hasta dejarlo en el sitio de su colocación; la mano de obra, el equipo y la herramienta necesaria, así como alambre y silletas necesarias. Considerando como máximo el peso teórico tabulado según el diámetro de la varilla conforme a las líneas de proyecto y/o las órdenes del Residente.

De manera especial debe contemplarse cuando la varilla sea de 1" de diámetro o mayor, ya que no irá traslapada sino soldada a tope, cumplimentando los requisitos de soldadura.

## **SUMINISTRO Y COLOCACIÓN DE IMPERMEABILIZANTE INTEGRAL.**

4140.01.

**DEFINICIÓN Y EJECUCIÓN.-** Comprende el suministro de un impermeabilizante integral aprobado por la CONAGUA, cuyo fabricante sea de reconocida capacidad técnica, mismo que se adicionará al concreto o mortero durante su fabricación en la forma y proporción estipulada por el fabricante o aprobado por la CONAGUA.

**MEDICIÓN Y PAGO.-** En función del proporcionamiento aprobado por el Residente, se pagará por kilo de impermeabilizante colocado; para tal efecto y de acuerdo con la cantidad utilizada se determinará el número de kilos, debiendo incluir fletes, maniobras locales para su colocación y la mano de obra.

## **IMPERMEABILIZACIÓN DE AZÓTEAS O SUPERFICIES.**

4140.02 Y 4140.03

**DEFINICIÓN Y EJECUCIÓN.-** Impermeabilización es el trabajo que se ejecuta con la finalidad de proteger toda clase de construcción de la acción de la intemperie, así como del agua. Este trabajo consiste fundamentalmente en aplicar una primera capa de un sellador o primer; posteriormente un revestimiento impermeable en dos capas con membrana de refuerzo intermedio y finalmente un acabado protector, conforme al proyecto y/o las órdenes del Residente.

Todos estos materiales deben presentar cualidades impermeables adherentes y de penetración; garantizando totalmente la protección.

**MEDICIÓN Y PAGO.-** Para efectos de pago, este concepto se medirá en metros cuadrados, con aproximación a dos decimales y se medirá directamente en la obra conforme a las líneas de proyecto y/o las órdenes del Residente.

El precio unitario comprende todos los materiales suministrados en obra, considerando fletes, acarreo, movimientos y maniobras locales, mermas y desperdicios, colocación, así como la mano de obra y la limpieza final.

## **SUMINISTRO Y COLOCACIÓN DE BANDA DE P. V. C.**

4140.05 Y 4140.06.

**DEFINICIÓN Y EJECUCIÓN.-** Se entenderá por el suministro y colocación de Banda de P. V. C., a la suma de actividades que debe realizar el Contratista para proporcionar e instalar un sello de cloruro de polivinilo corrugado de 6" o 9" de ancho, que se colocaran según proyecto y/o las órdenes del Residente, en las juntas de construcción.

Los sellos serán de calidad totalmente satisfactoria del residente y el Contratista deberá ejecutar todas las preparaciones para colocarlos adecuadamente; incluye: el suministro de todos los materiales para su colocación así como fletes, acarreos, movimientos y maniobras locales, mermas y desperdicios, mano de obra y herramienta.

**MEDICIÓN Y PAGO.-** Para fines de pago de suministro y colocación de banda de P. V. C., se estimará por metros lineales con aproximación a dos decimales, determinando directamente el total de las longitudes instaladas según proyecto y/o las órdenes del Residente.

## **CLAVES 8000 SUMINISTROS**

### **SUMINISTRO DE TUBERÍA DE PVC PARA ALCANTARILLADO SERIE MÉTRICA, CON JUNTA HERMÉTICA.**

8049 01 AL 8049 10 Y 8050 01 AL 8050 10

**DEFINICIÓN Y EJECUCIÓN.-** Se entenderá por suministro de tuberías de PVC, para alcantarillado serie métrica, con junta hermética para alcantarillado, a las erogaciones que deba realizar el contratista para abastecer las cantidades que se fijen en el proyecto ejecutivo y/o las órdenes del Residente, considerando el costo L.A.B. en fábrica o en almacén del proveedor.

Todas las tuberías que suministre el contratista de acuerdo a las dimensiones fijadas en el proyecto y/o las órdenes del Residente deben satisfacer la Norma Oficial Mexicana NOM-001-CONAGUA-2011, Sistemas de agua potable, toma domiciliaria y alcantarillado sanitario-Hermeticidad-Especificaciones y métodos de prueba, así como NMX-E-215/1-CNCP-2012-“industria del plástico-tubos de Poli Cloruro de Vinilo (PVC) sin plastificante, con junta hermética de material elastómero, utilizados en sistemas de alcantarillado-serie métrica- especificaciones” o las que las sustituyan.

## **ACARREOS**

9000.01 AL 9000.05; 9001.01 AL 9001.05; 9002.01 AL 9002.05 Y 9003.01 AL 9003.05

**DEFINICIÓN Y EJECUCIÓN.-** Se entenderá por acarreo la transportación de material producto de excavación hasta el sitio designado por el Residente.

**MEDICIÓN Y PAGO.-** El acarreo del material producto de excavación en camión de volteo a una distancia de 1.0 kilómetro, para fines de pago se medirá en metros cúbicos con aproximación a dos decimales. Incluye: Abundamiento, camión inactivo durante la carga, acarreo primer kilómetro y descarga a volteo, no incluye la carga. El pago de este concepto solo será procedente cuando lo ordene el Residente.

En el caso de que el material producto de excavación, se deposite directamente en los vehículos de transporte sin tener que realizar traspaños no se pagará la carga.

El acarreo de material producto de excavación, en camión de volteo en kilómetros subsecuentes al primero, se medirá para fines de pago en metros cúbicos-kilómetros con aproximación a dos decimales.

La distancia de acarreo se medirá según la ruta transitable más corta o bien aquella que autorice el Residente.

## **ACARREOS EN CARRETILLA DEL MATERIAL PRODUCTO DE EXCAVACIONES, DEMOLICIONES, ETC.**

9006.01 AL 9006.02

**DEFINICIÓN Y EJECUCIÓN.** Se entenderá por acarreo en carretilla de material producto de excavaciones, demoliciones, etc., a la transportación de los mismos desde y hasta el sitio que autorice e indique el Residente.

**MEDICIÓN Y PAGO.** El acarreo de materiales en carretilla, a una distancia no mayor de 20 (veinte) metros, para fines de pago se medirá colocado en metros cúbicos con aproximación a dos decimales. Incluye la carga a mano, abundamiento y descarga a volteo.

El acarreo de los mismos materiales en carretilla, en estaciones subsecuentes de 20 (veinte) metros se medirán en metros cúbicos- estación, con aproximación de dos decimales; y serán medidos colocados.



CROQUIS DE LOCALIZACION

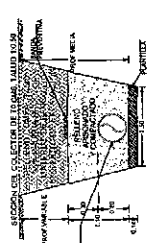
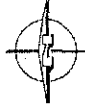

SECCION RED DE COLECTOR 76 CMS. (30") Ø

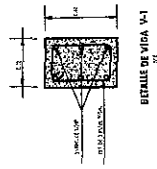

**SIMBOLOGIA**

—	ALCANTARILLADO
○	POZO DE VISITA
○	REGISTRO CIEGO
○	REGISTRO DE MANEJO
○	REGISTRO DE MANEJO CON TUBERIA DE P.V.C.

**UNIDAD DE PLANEACION Y PROTECTOS**

LEVANTO: DR. JOSE ANTONIO...

REVISOR: DR. JOSE ANTONIO...

PROYECTO:...

CONSEJO:...

REVISOR:...

DR. JOSE ANTONIO...

DR. JOSE ANTONIO...

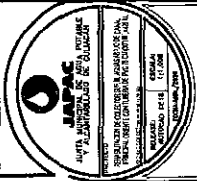

**PLANO I DE I**

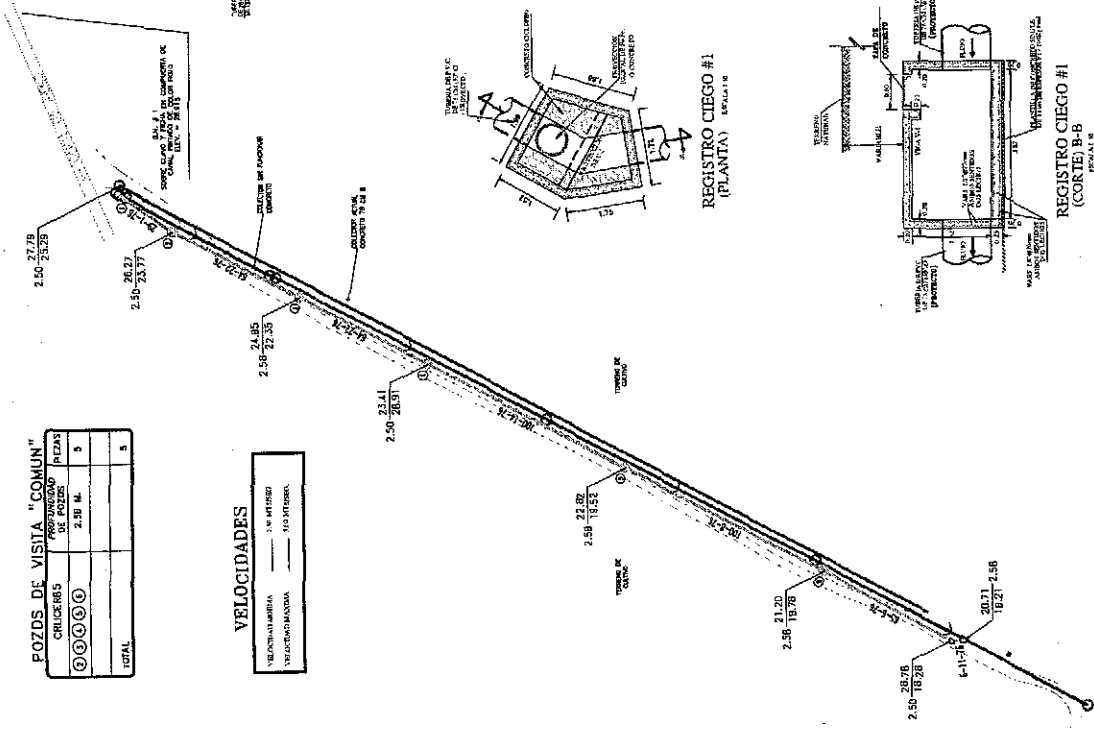

**POZOS DE VISITA "COMUN"**

CHILCENAS	PROFUNDIDAD DE POZOS	PIEZAS
①②③④⑤	2.30 M.	5
TOTAL		5

**VELOCIDADES**

VELOCIDAD MEDIA	VELOCIDAD MAXIMA
1.50	2.50

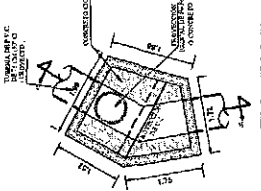

REGISTRO CIEGO #1 (PLANTA) 10x10x10

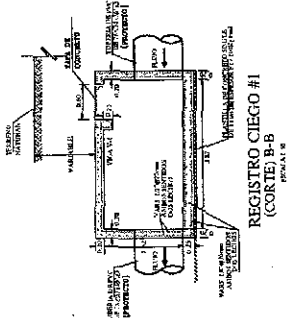

REGISTRO CIEGO #1 (CORTE) B-B

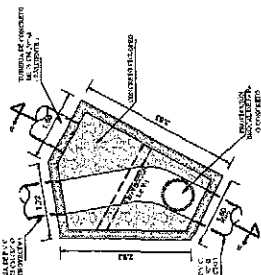

REGISTRO CIEGO #2 (PLANTA) 10x10x10

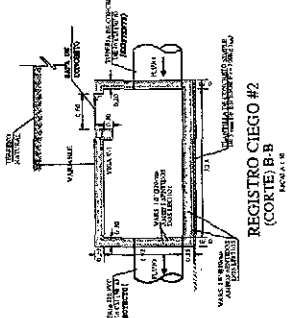

REGISTRO CIEGO #2 (CORTE) B-B

**NOTAS.-**

1. EL ALCANTARILLADO DE AGUA RESIDUAL DE ESTA LOCALIDAD SE REALIZARA EN TUBERIA DE P.V.C. DE 150 CMS. DE DIAMETRO...

2. LA TUBERIA DE AGUA POTABLE SE REALIZARA EN TUBERIA DE P.V.C. DE 150 CMS. DE DIAMETRO...

3. LA TUBERIA DE AGUA POTABLE SE REALIZARA EN TUBERIA DE P.V.C. DE 150 CMS. DE DIAMETRO...

4. LA TUBERIA DE AGUA POTABLE SE REALIZARA EN TUBERIA DE P.V.C. DE 150 CMS. DE DIAMETRO...

5. LA TUBERIA DE AGUA POTABLE SE REALIZARA EN TUBERIA DE P.V.C. DE 150 CMS. DE DIAMETRO...

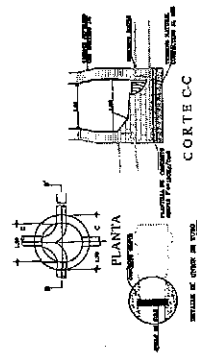

POZO DE VISITA COMUN (CORTE C-C)

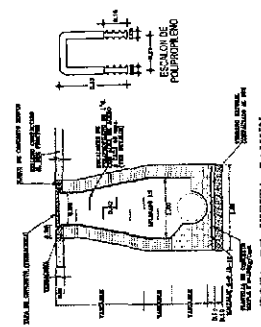

POZO DE VISITA COMUN

**SIMBOLOGIA**

○	REGISTRO CIEGO
○	POZO DE VISITA COMUN
○	REGISTRO DE MANEJO
○	REGISTRO DE MANEJO CON TUBERIA DE P.V.C.
○	REGISTRO DE MANEJO CON TUBERIA DE P.V.C.

**CANTIDAD DE TUBERIA**

TUBERIA DE 150 CMS. DE DIAMETRO	1800.00 M.
TUBERIA DE 76 CMS. DE DIAMETRO	1800.00 M.
TUBERIA DE 150 CMS. DE DIAMETRO	1800.00 M.
TUBERIA DE 76 CMS. DE DIAMETRO	1800.00 M.

**COLECTOR SUR III DE 76CM. (30") Ø.**

