



JUNTA MUNICIPAL DE
AGUA POTABLE Y
ALCANTARILLADO
DE CULIACÁN

BASES

INVITACIÓN A CUANDO MENOS TRES PERSONAS:

JAPAC-R.P.-2019-001 I

OBRA: CONSTRUCCIÓN DE CAMPO DEPORTIVO EN UNIDAD EL BARRIO, CULIACÁN, SINALOA.

LA JUNTA MUNICIPAL DE AGUA POTABLE Y ALCANTARILLADO A TRAVÉS DE LA GERENCIA DE OBRAS, EN CUMPLIMIENTO A LOS ARTÍCULOS 134 DE LA CONSTITUCIÓN POLÍTICA DE LOS ESTADOS UNIDOS MEXICANOS, 155 DE LA CONSTITUCIÓN POLÍTICA DEL ESTADO DE SINALOA, Y DEMÁS DISPOSICIONES APLICABLES DE LA LEY DE OBRAS PÚBLICAS Y SERVICIOS RELACIONADOS CON LAS MISMAS DEL ESTADO DE SINALOA, CONVOCA A TODOS LOS INTERESADOS EN PARTICIPAR EN LA INVITACIÓN A CUANDO MENOS TRES PERSONAS No. JAPAC-R.P.-2019-001 I, REFERENTE A LA CONTRATACIÓN DE OBRA PÚBLICA SOBRE LA BASE DE PRECIOS UNITARIOS Y TIEMPO DETERMINADO CON EVALUACIÓN MEDIANTE EL MECANISMO DE PUNTOS Y PORCENTAJES PARA LA ASIGNACIÓN DE LOS TRABAJOS DE LA OBRA: **CONSTRUCCIÓN DE CAMPO DEPORTIVO EN UNIDAD EL BARRIO, CULIACÁN, SINALOA**, DE CONFORMIDAD CON LAS BASES, REQUISITOS DE PARTICIPACIÓN Y PROCEDIMIENTO SIGUIENTES:

DE LA OBTENCIÓN DE LA CONVOCATORIA A LA LICITACIÓN.

La presente convocatoria a la licitación estará disponible y a disposición de los interesados, para su consulta, en el Área de Contratación y Precios Unitarios de la convocante ubicada en Blvd. Prof. Rolando Arjona Amábilis 2571 Norte, Col. Desarrollo Urbanos Tres Ríos, de esta ciudad de Culiacán Rosales, Municipio de Culiacán, estado de Sinaloa, México.

DOCUMENTACIÓN ADICIONAL QUE DEBE PRESENTARSE CONJUNTAMENTE CON LAS PROPOSICIONES, EN SOBRE SEPARADO A SUS PROPUESTAS TÉCNICAS Y ECONÓMICAS.

Con fundamento en lo establecido por la Ley de Obras Públicas y Servicios Relacionados con las Mismas del Estado de Sinaloa, las personas físicas y morales que deseen participar en este procedimiento de contratación, deberán presentar sus proposiciones por escrito en un solo sobre cerrado, el que se acompañará con la documentación adicional.

Los licitantes que presenten sus proposiciones por escrito, deberán acompañar fuera o dentro del sobre que contenga sus proposiciones, los siguientes documentos:

DOCUMENTO ADICIONAL DA-1.- Original del escrito en el que señale domicilio y una dirección de correo electrónico en caso de contar con ella para oír y recibir todo tipo de notificaciones y documentos que deriven de los actos del procedimiento de licitación y, en su caso, del contrato de obra pública, mismo que servirá para practicar las notificaciones aún las de carácter personal, las que surtirán todos sus efectos legales mientras no señale otro distinto;

DOCUMENTO ADICIONAL DA-2.- Original del escrito mediante el cual declare bajo protesta de decir verdad que no se encuentra en alguno de los supuestos que establecen los artículos 72, Y en su caso el que contenga la manifestación a que se refiere la fracción XIV del Art. 61 de la ley de obras públicas y servicios relacionados con las mismas del Estado de Sinaloa.

(Se trate de servicios que tengan por objeto elaborar o concluir los estudios, planes o programas necesarios que permitan la realización de la licitación pública para la ejecución de las obras públicas asociadas a proyectos de infraestructura, siempre y cuando el precio de los mismos no sea mayor al cuatro por ciento del



BASES

INVITACIÓN A CUANDO MENOS TRES PERSONAS:

JAPAC-R.P.-2019-001 I

OBRA: CONSTRUCCIÓN DE CAMPO DEPORTIVO EN UNIDAD EL BARRIO, CULIACÁN, SINALOA

monto total del proyecto cuya ejecución se pretenda licitar, debiéndose adjudicar directamente el contrato respectivo.)

La falsedad en la manifestación a que se refiere esta fracción será sancionada en los términos de la Ley de Obras Públicas y Servicios Relacionados con las Mismas del Estado de Sinaloa.

En caso de omisión en la entrega del escrito a que se refiere esta fracción, o si de la información y documentación con que cuente la Secretaría de Transparencia y Rendición de Cuentas del Gobierno del Estado de Sinaloa se desprende que personas físicas o morales pretenden evadir los efectos de la inhabilitación, la Junta Municipal de Agua Potable y Alcantarillado de Culiacán se abstendrá de firmar el contrato correspondiente,

DOCUMENTO AOICIONAL OA-3.- Copia de su Registro Federal de Contribuyentes;

DOCUMENTO AOICIONAL OA-4.- Copia simple de la declaración fiscal (Declaración del Ejercicio Personas Morales o Físicas, del Impuesto Sobre la Renta debidamente presentada al Sistema de Administración Tributaria) o balance general auditado del licitante (debidamente dictaminado, por un contador público, conforme a las normas y procedimientos de auditoría, anexando copia de su cédula profesional) correspondiente al ejercicio fiscal inmediato anterior, con el que se acredite sus estados financieros requeridos por la Junta Municipal de Agua Potable y Alcantarillado de Culiacán; y Documento de opinión del cumplimiento de obligaciones fiscales emitido por el Sistema de Administración Tributaria (SAT), dicho documento deberá ser con fecha vigente.

DOCUMENTO AOICIONAL OA-5.- Copia simple por ambos lados de la identificación oficial vigente con fotografía, tratándose de personas físicas y en el caso de personas morales de la persona que firme la proposición;

DOCUMENTO AOICIONAL OA-6.- Original del escrito mediante el cual el representante legal de la persona moral manifieste que cuenta con facultades suficientes para comprometer a su representada, mismo que contendrá los datos y anexo siguientes:

- a. De la persona moral: Clave del Registro Federal de Contribuyentes, denominación o razón social, descripción del objeto social de la empresa; relación de los nombres de los accionistas, número y fecha de los testimonios de las escrituras públicas o pólizas en las que conste el acta constitutiva y, en su caso, sus reformas o modificaciones, señalando nombre, número y circunscripción del notario, corredor o fedatario público ante quien se hayan otorgado; asimismo, los datos de inscripción en el Registro Público de Comercio, en el caso de personas morales constituidas en territorio y conforme a las leyes de los Estados Unidos Mexicanos;
- b. Del representante: Nombre del apoderado; número y fecha de los instrumentos notariales de los que se desprendan las facultades para suscribir la proposición, señalando nombre, número y circunscripción del notario, corredor o fedatario público ante quien se hayan otorgado; y
- c. Copia simple de ambas caras de la identificación oficial vigente con fotografía del representante legal que otorga el poder y de quien lo recibe;

DOCUMENTO AOICIONAL OA-7.- Original del escrito que contenga la declaración de integridad, mediante la cual los licitantes manifiesten de que por sí mismos, o a través de interpósita persona, se abstendrán de adoptar conductas para que los servidores públicos de la Junta Municipal de Agua Potable y Alcantarillado de Culiacán, induzcan o alteren las evaluaciones de las proposiciones, el resultado del procedimiento de



contratación y cualquier otro aspecto que les otorguen condiciones más ventajosas, con relación a los demás participantes Fracción XXXII del Artículo 45 de la Ley de Obras Públicas y Servicios Relacionados con las Mismas del Estado de Sinaloa.

DOCUMENTO ADICIONAL DA-8.- Original del escrito donde manifieste bajo protesta de decir verdad que es de nacionalidad mexicana,

DOCUMENTO ADICIONAL DA-9.- Manifestación escrita del licitante en la que indique tener o no alguna certificación relacionada con el objeto de la obra a contratar, en materia de calidad, seguridad o medio ambiente, emitida conforme a la ley federal sobre metrología y normalización o su equivalente en el extranjero, anexando copia de la(s) certificación(es); se deberá anexar copia del Registro del padrón de contratistas de JAPAC.

DOCUMENTO ADICIONAL DA-10.- En su caso original del convenio privado de agrupación de personas, físicas y/o morales, celebrado entre dos o más interesados para participar en la licitación, ratificadas las firmas ante notario, corredor o fedatario público.

Para los interesados que decidan agruparse para presentar una proposición, deberán acreditar los requisitos señalados en forma individual Tercer Párrafo del artículo 49 de la Ley de Obras Públicas y Servicio Relacionados con las Mismas del Estado de Sinaloa, además de incluir en el sobre que contenga su proposición el convenio privado protocolizado ante notario, corredor o fedatario público a que se refieren los artículos 49, quinto párrafo, de la Ley de Obras Públicas y Servicios Relacionados con las Mismas del Estado de Sinaloa, Presentar su capacidad financiera, las personas físicas y/o morales integrantes de la agrupación. En el acto de presentación y apertura de proposiciones el representante común deberá señalar que la proposición se presenta en forma conjunta, incluyendo el convenio en el sobre que contenga la proposición.

DOCUMENTOS CON LOS QUE SE ACREDITARÁ LA EXPERIENCIA Y CAPACIDAD TÉCNICA Y FINANCIERA REQUERIDA PARA PARTICIPAR EN ESTA LICITACIÓN.

Los licitantes deberán acreditar su experiencia y capacidad técnica y financiera de la forma siguiente:

Experiencia: Con la relación de los profesionales técnicos y administrativos al servicio del licitante, anexando el currículum de cada uno de los profesionales técnicos que serán responsables de la dirección, administración y ejecución de la obra, los que deberán tener experiencia en obras con características técnicas y magnitud similares. Para efectos de la Ley de Obras Públicas y Servicios Relacionados con las Mismas del Estado de Sinaloa, se considerará como mano de obra las actividades realizadas por especialistas, técnicos y administrativos nacionales, así como cualquier otra de naturaleza similar que se requiera para la ejecución de los trabajos realizada por personas de nacionalidad mexicana.

Experiencia y capacidad Técnica: Con los documentos que acrediten la ejecución de obras de la misma naturaleza, con la identificación de los trabajos realizados por el licitante y su personal, en los que sea comprobable su participación, anotando el nombre de la contratante, descripción de las obras, importes totales, importes ejercidos o por ejercer y las fechas de terminaciones, así como el historial de cumplimiento satisfactorio de contratos suscritos con dependencias o entidades, en el caso de haberlos celebrado;

Capacidad Financiera: Con base con la última declaración fiscal, correspondiente al ejercicio fiscal inmediato anterior, o bien con los últimos estados financieros auditados actualizados, con relaciones analíticas, estados de resultados, estado de variaciones en el capital contable, y estado de cambios en la



BASES

INVITACIÓN A CUANDO MENOS TRES PERSONAS:

JAPAC-R.P.-2019-001 I

OBRA: CONSTRUCCIÓN DE CAMPO DEPORTIVO EN UNIDAD EL BARRIO, CULIACÁN, SINALOA.

situación financiera, todos en papelería del Auditor, firmados por contador público independiente con registro en la Secretaría de Hacienda y Crédito Público (SHyCP), y por el apoderado o administrador de la empresa, debiendo anexar copia de la cédula profesional del Auditor y el registro de éste en la A.G.A.F.F. de la SHyCP;

En el caso de los interesados que decidan agruparse, para cumplir con la capacidad financiera requerida se podrán considerar en conjunto las correspondientes a cada una de las personas físicas y/o morales integrantes de la agrupación, tomando en consideración si la obligación es conjunta, solidaria y/o mancomunada.

1 GENERALIDADES DE LA OBRA.

1.1 ORIGEN DE LOS RECURSOS.

Para cubrir las erogaciones que se deriven del presente contrato la JUNTA MUNICIPAL DE AGUA POTABLE Y ALCANTARILLADO DE CULIACÁN, firmó autorización del programa RECURSOS PROPIOS, aprobó la inversión correspondiente a los trabajos objeto de este contrato en el oficio de autorización No. G.G. J074/2019, de fecha 08 de Julio de 2019.

1.2 DESCRIPCIÓN GENERAL DE LA OBRA Y LUGAR EN DONDE SE LLEVARÁN A CABO LOS TRABAJOS.

La obra pública objeto de la licitación, consistirá en: **CONSTRUCCIÓN DE CAMPO DEPORTIVO EN UNIDAD EL BARRIO, CULIACÁN, SINALOA**, de conformidad con las especificaciones generales y particulares de construcción que la Convocante proporciona.

1.3 FECHAS ESTIMADAS DE INICIO Y TERMINACIÓN DE LA OBRA.

La fecha estimada para el inicio de la obra será el día **25 de Agosto del 2019** y la fecha probable de terminación el día **14 de Septiembre del 2019**.

1.4 PLAZO DE EJECUCIÓN DE LA OBRA.

El plazo de ejecución de la obra será de **20 (veinte) días naturales**, contados a partir de la fecha de iniciación de la misma.

1.5 PROGRAMA GENERAL DE EJECUCIÓN DE LA OBRA.

Los licitantes elaborarán sus programas de ejecución considerando lo indicado en el punto 1.3 y con el plazo solicitado en el punto 1.4.

Dichos programas podrán ser presentados en los formatos que para tal efecto proporciona la Convocante o podrán ser reproducidos, cumpliendo con cada uno de los elementos requeridos en el punto 4.2.

1.6 VISITA AL SITIO O SITIOS DE EJECUCIÓN DE LA OBRA Y JUNTA(S) DE ACLARACIONES.

Las personas que deseen participar en la licitación, podrán visitar el sitio en los que se realizará la obra, siendo optativa para los interesados, para que, considerando las especificaciones y documentación relativa, inspeccionen el sitio, hagan las valoraciones de los elementos que se requieran, analicen el grado de dificultad de la obra a ejecutar y sus implicaciones de carácter técnico, y realicen las investigaciones que consideren necesarias sobre las condiciones locales, climatológicas o cualquier otra que pudiera afectar su ejecución.



BASES

INVITACIÓN A CUANDO MENOS TRES PERSONAS:

JAPAC-R.P.-2019-001 I

OBRA: CONSTRUCCIÓN DE CAMPO DEPORTIVO EN UNIDAD EL BARRIO, CULIACÁN, SINALOA.

A quienes pretendan realizar la visita al lugar en que se realizará la obra con posterioridad a la fecha señalada para la visita, se les podrá permitir el acceso al lugar en que se llevará a cabo la obra, siempre que lo soliciten con anticipación, aunque no será obligatorio para la Convocante, designar a un técnico que guíe la visita.

En ningún caso, la Convocante asumirá responsabilidad, por las conclusiones que los licitantes obtengan al examinar el lugar y circunstancias antes señaladas, y en el caso de ser adjudicatario del contrato, el hecho de que no se hayan tomado en consideración las condiciones imperantes en el sitio de la obra no le releva de su obligación para ejecutarla y concluirla en la forma y términos convenidos.

Los licitantes deberán incluir en sus proposiciones un escrito en el que manifiesten bajo protesta de decir verdad que conocen el sitio de realización de la obra y sus condiciones ambientales, así como de haber considerado las modificaciones que, en su caso, se hayan efectuado a la convocatoria a la licitación, ya sean derivadas de la o las juntas de aclaraciones, de preguntas adicionales que se hayan efectuado con posterioridad a la junta o juntas de aclaraciones o de cualquier otra situación enmarcada en la normatividad aplicable por lo que no podrá invocar su desconocimiento o modificaciones al contrato por este motivo.

1.7 LUGAR DE REUNIÓN PARA LA VISITA AL SITIO O SITIOS DE REALIZACIÓN DE LA OBRA.

El lugar de reunión para la visita al sitio de la obra será en el lugar de la obra, el día **05 de Agosto del 2019**, a las **09:00 horas** y serán atendidos por el Jefe de Supervisión o por el servidor público designado por la Convocante para llevarla a cabo.

1.8 JUNTA(S) DE ACLARACIONES.

La Junta de aclaraciones será llevada a cabo el día **07 de Agosto de 2019**, a las **12:00 horas** en la Sala de Juntas 2da. planta de JAPAC Edificio Country; en caso de no asistir a ellas deberá pedir copia del acta de la misma, siendo optativa la asistencia a la reunión o las reuniones por parte de los interesados en participar en este procedimiento de contratación.

El acto será presidido por el servidor público designado, quién será asistido por un representante del área requirente de los trabajos, a fin de que se resuelvan en forma clara y precisa las dudas y planteamientos de los licitantes relacionados con los aspectos contenidos en la convocatoria.

Las personas que pretendan solicitar aclaraciones a los aspectos contenidos en la convocatoria, deberán presentar en la junta de aclaraciones un escrito en el que expresen su interés en participar en la licitación por sí o en representación de un tercero, considerándose como licitantes, y además, manifestarán en todos los casos, los datos generales del interesado y, en su caso, del representante legal, conteniendo además los siguientes datos:

- a. Del licitante: Registro Federal de Contribuyentes; nombre y domicilio, así como, en su caso, los de su apoderado o representante. Tratándose de personas morales, además se señalará la descripción del objeto social de la empresa, identificando los datos de las escrituras públicas y, de haberlas, sus reformas y modificaciones, con las que se acredita la existencia legal de las personas morales, así como el nombre de los socios, y
- b. Del representante legal del licitante: datos de las escrituras públicas en las que le fueron otorgadas las facultades de representación y su identificación oficial.

Si el escrito no se presenta, se permitirá el acceso a la junta de aclaraciones a la persona que lo solicite en calidad de observador, bajo la condición de registrar su asistencia y abstenerse de intervenir en cualquier forma en los mismos, de conformidad con lo dispuesto en la Ley, y su Reglamento.

Las solicitudes de aclaración que, en su caso, deseen formular los licitantes deberán plantearse de manera concisa y estar directamente relacionadas con los puntos contenidos en la convocatoria a la licitación. Cada



solicitud de aclaración deberá indicar el numeral o punto específico con el cual se relaciona la pregunta o aspecto que se solicita aclarar; aquellas solicitudes de aclaración que no se presenten en la forma señalada podrán ser desechadas por la Convocante.

Las solicitudes de aclaración se presentarán por el licitante de manera personal en la junta de aclaraciones.

En la o las juntas de aclaraciones, el servidor público que presida el acto procederá a dar contestación a las solicitudes de aclaración referentes a cada numeral o punto de la convocatoria a la licitación mencionando el nombre del o los licitantes que las presentaron, debiendo constar todo ello en el acta que para tal efecto se levante y en la que deberán constar las preguntas de los licitantes y las respuestas a éstas, y en su caso, las adecuaciones y/o modificaciones a la convocatoria a la licitación para la elaboración y presentación de las proposiciones, indicando si es la última o habrá una posterior y que será firmada por los licitantes y los servidores públicos que intervengan, entregándoles copia de la misma a los licitantes que asistieren y para los ausentes, se pondrá a su disposición en las oficinas de la convocante. De proceder modificaciones a la convocatoria a la licitación, en ningún caso podrán consistir en la sustitución o variación sustancial de los trabajos convocados originalmente, o bien, en la adición de otros distintos.

Las solicitudes de aclaración que sean recibidas con posterioridad a la primera junta de aclaraciones, no serán contestadas por el servidor público que presidió la junta de aclaraciones por resultar extemporáneas, debiéndose integrar al expediente respectivo. En dicho supuesto, si el servidor público que presidió la junta de aclaraciones considera necesario citar a una ulterior junta, la Convocante tomará en cuenta dichas solicitudes para responderlas.

Al finalizar la o las junta(s) de aclaraciones, se fijará un ejemplar del acta en las oficinas de la Convocante, ubicadas en Blvd. Rolando Arjona Amábilis 2571 norte, Col. Desarrollo Urbano Tres Ríos, de esta Ciudad de Culiacán Rosales, Municipio de Culiacán, Estado de Sinaloa, México, dejándose constancia en el expediente de la licitación de la fecha, hora y lugar en que haya sido fijada el acta.

La inasistencia de algún Concursante a las juntas de aclaraciones no será motivo de descalificación, sin embargo, el contenido de las actas de las mismas será obligatorio para todos los Concursantes y constituirá una parte integrante de estas Bases, por lo que será bajo la estricta responsabilidad del Concursante obtener la minuta de la junta de aclaraciones correspondiente.

2 INFORMACIÓN, DOCUMENTACIÓN Y ANEXOS QUE FORMAN PARTE DE ESTA CONVOCATORIA A LA LICITACIÓN.

En esta convocatoria a la licitación se especifica la obra que se licita, el procedimiento para esta licitación y las condiciones contractuales, detallándose en los siguientes documentos:

- a. Documentos adicionales a presentarse junto con el sobre cerrado que contenga la proposición, con formatos de escritos (**Documentos adicionales DA-1 a DA-10**);
- b. Anexos técnicos (**PROPUESTA TECNICA PT-1 a PT-13**) y económicos (**PROPUESTA ECONOMICA PE-1 a PE-12**), con formatos de escritos y guías de llenado;
- c. Modelo de contrato a precios unitarios y tiempo determinado y de pólizas de fianzas;
- d. Proyectos arquitectónicos y de ingeniería, normas de calidad de los materiales y especificaciones generales y particulares de construcción, aplicables; y,
- e. Catálogo de conceptos.

Los licitantes deberán examinar todos los documentos adicionales, anexos técnicos y económicos y sus guías de llenado, formatos, condiciones y especificaciones que se incluyen en esta convocatoria a la



licitación para que no incurran en alguno de los motivos señalados en el punto 5.3, donde se precisan las causas por las que puede ser desechada su proposición.

3 MODIFICACIONES DE LA CONVOCATORIA A LA LICITACIÓN.

De conformidad con la Ley, la Convocante podrá modificar el contenido de esta convocatoria a la licitación, a más tardar el 5to. día hábil previo al acto de presentación y apertura de proposiciones.

Las modificaciones que se generen en la(s) junta(s) de aclaraciones o con motivo de las solicitudes de aclaraciones a la convocatoria a la licitación que formulen los licitantes, serán de observancia obligatoria para los licitantes en la elaboración de sus proposiciones.

Cualquier modificación de la convocatoria a la licitación derivada del resultado de la o las juntas de aclaraciones, será considerada como parte integrante de la propia convocatoria a la licitación.

Las modificaciones que se hagan a esta convocatoria se harán del conocimiento de los licitantes exclusivamente a través de la página oficial de la dependencia y a través del Sistema Compra Net Sinaloa a más tardar el día hábil siguiente a aquél en que se efectúen.

4 PREPARACIÓN DE LA PROPOSICIÓN.

Los licitantes deberán entregar su proposición en el acto de presentación y apertura de proposiciones, mediante la entrega en un solo sobre cerrado que contendrá la Propuesta Técnica y la Propuesta Económica -igualmente cada una en sobres cerrados por separado-, claramente identificados en su parte exterior con la clave de la convocatoria a la licitación objeto de la obra y el nombre o razón social del licitante, y completamente cerrados.

La documentación distinta (legal) a la Propuesta Técnica y Económica podrá entregarse, a elección del licitante dentro o fuera del sobre.

Las proposiciones deberán ser firmadas autógrafamente por la persona facultada para ello en cada uno de los documentos que forman parte de la misma.

Los licitantes son los únicos responsables de que sus proposiciones sean entregadas en tiempo y forma en el acto de presentación y apertura de proposiciones. No será motivo de descalificación la falta de identificación o de acreditamiento de la representación de la persona que solamente entregue la proposición, pero sólo podrá participar durante el desarrollo del acto con el carácter de observador.

4.1 ENTREGA DE LAS PROPOSICIONES EN EL ACTO DE PRESENTACIÓN Y APERTURA DE PROPOSICIONES.

Para intervenir en el acto de presentación y apertura de proposiciones bastará que los licitantes presenten un escrito en el que su firmante manifieste, bajo protesta de decir verdad, que cuenta con facultades suficientes para comprometerse por sí o por su representada, sin que resulte necesario acreditar su personalidad jurídica (carta poder), anexando identificación oficial vigente por ambos lados, tanto de quien otorga como de quien recibe el poder.

4.2 FORMA DE PRESENTACIÓN DE LAS PROPOSICIONES.

Se hace del conocimiento que la Junta Municipal de Agua Potable y Alcantarillado de Culiacán no autoriza la presentación de propuestas a través de medios electrónicos ni que sean enviadas por servicio postal o de mensajería.



BASES

INVITACIÓN A CUANDO MENOS TRES PERSONAS:

JAPAC-R.P.-2019-001 I

OBRA: CONSTRUCCIÓN DE CAMPO DEPORTIVO EN UNIDAD EL BARRIO, CULIACÁN, SINALOA.

Las proposiciones deberán presentarse por escrito y podrá integrarse en los formatos que para tal efecto se incluyen en esta convocatoria a la licitación, o reproducirlos siempre y cuando se respete el contenido y estructura de los mismos, sin tachaduras ni enmiendas.

Las proposiciones que los licitantes entreguen por escrito en el acto de presentación y apertura de proposiciones, deberán estar integradas en la forma siguiente:

4.2.1 REQUISITOS Y DOCUMENTACIÓN REQUERIDOS POR LA CONVOCANTE, QUE DEBEN CUMPLIR LAS PROPOSICIONES QUE PRESENTEN LOS LICITANTES, CONSISTENTES EN ANEXOS TÉCNICOS Y ECONÓMICOS, QUE SERÁN OBJETO DE EVALUACIÓN.

4.2.2 LOS ANEXOS TÉCNICOS DEBERÁN CONTENER LOS SIGUIENTES DOCUMENTOS CON LOS REQUISITOS QUE A CONTINUACIÓN SE INDICAN:

DOCUMENTO PT-1.- MANIFESTACIÓN ESCRITA DE CONOCER EL SITIO O SITIOS DE REALIZACIÓN DE LA OBRA Y SUS CONDICIONES AMBIENTALES; ESTAR CONFORME DE AJUSTARSE A LAS LEYES Y REGLAMENTOS APLICABLES; A LOS TÉRMINOS DE LA CONVOCATORIA DE ESTA LICITACIÓN, SUS ANEXOS Y LAS MODIFICACIONES QUE EN SU CASO SE HAYAN EFECTUADO; AL MODELO DEL CONTRATO Y DE LAS GARANTÍAS A OTORGARSE; LOS PROYECTOS ARQUITECTÓNICOS Y DE INGENIERÍA; EL HABER CONSIDERADO LAS NORMAS DE CALIDAD DE LOS MATERIALES Y LAS ESPECIFICACIONES GENERALES Y PARTICULARES DE CONSTRUCCIÓN QUE LA JUNTA MUNICIPAL DE AGUA POTABLE Y ALCANTARILLADO DE CULIACÁN. (ANEXAR BASES Y MODELO DE CONTRATO DEBIDAMENTE FIRMADOS EN SEÑAL DE ACEPTACIÓN, ASÍ COMO LAS CONSTANCIAS DE VISITA DE OBRA Y JUNTA DE ACLARACIONES).

DOCUMENTO PT-2.- DESCRIPCIÓN DE LA PLANEACIÓN INTEGRAL DEL LICITANTE PARA REALIZAR LOS TRABAJOS, INCLUYENDO EL PROCEDIMIENTO CONSTRUCTIVO DE EJECUCIÓN DE LOS TRABAJOS Y SISTEMA DE ASEGURAMIENTO DE CALIDAD QUE UTILIZARÁ EN LA OBRA, CONSIDERANDO, EN SU CASO, LAS RESTRICCIONES TÉCNICAS QUE PROCEDAN CONFORME A LOS PROYECTOS EJECUTIVOS QUE ESTABLEZCAN LAS DEPENDENCIAS Y ENTIDADES.

DOCUMENTO PT-3.- CURRÍCULUM DE CADA UNO DE LOS PROFESIONALES TÉCNICOS QUE SERÁN RESPONSABLES DE LA DIRECCIÓN, ADMINISTRACIÓN Y EJECUCIÓN DE LAS OBRAS, LOS QUE DEBERÁN TENER EXPERIENCIA EN OBRAS CON CARACTERÍSTICAS TÉCNICAS Y MAGNITUD SIMILARES. PARA EFECTOS DEL ÚLTIMO PÁRRAFO DEL ARTÍCULO 53 DE LA LEY DE OBRAS PÚBLICAS Y SERVICIOS RELACIONADOS CON LAS MISMAS DEL ESTADO DE SINALOA, SE CONSIDERARÁ COMO MANO DE OBRA LAS ACTIVIDADES REALIZADAS POR ESPECIALISTAS, TÉCNICOS Y ADMINISTRATIVOS NACIONALES, ASÍ COMO CUALQUIER OTRA DE NATURALEZA SIMILAR QUE SE REQUIERA PARA LA EJECUCIÓN DE LOS TRABAJOS REALIZADA POR PERSONAS DE NACIONALIDAD MEXICANA.

DOCUMENTO PT-4.- CONTRATOS, ACTAS DE FINIQUITO Y DE EXTINCIÓN DE DERECHOS Y OBLIGACIONES, QUE ACREDITEN LA EXPERIENCIA Y CAPACIDAD TÉCNICA EN OBRAS PÚBLICAS SIMILARES EN CUANTO A CARACTERÍSTICAS, COMPLEJIDAD Y MAGNITUD, CON LA IDENTIFICACIÓN DE LOS TRABAJOS REALIZADOS POR EL LICITANTE Y SU PERSONAL, EN LOS QUE SEA COMPROBABLE SU PARTICIPACIÓN, ANOTANDO EL NOMBRE DE LA CONTRATANTE, DESCRIPCIÓN DE LAS OBRAS, IMPORTES TOTALES, IMPORTES EJERCIDOS O POR EJERCER Y



BASES

INVITACIÓN A CUANDO MENOS TRES PERSONAS:

JAPAC-R.P.-2019-001 I

OBRA: CONSTRUCCIÓN DE CAMPO DEPORTIVO EN UNIDAD EL BARRIO, CULIACÁN, SINALOA.

LAS FECHAS PREVISTAS DE TERMINACIONES, SEGÚN EL CASO, INDICANDO SI TUVO O NO AFECTACIÓN DE GARANTÍAS POR VICIOS OCULTOS O DE MALA CALIDAD DE TRABAJOS EJECUTADOS, DENTRO DE LOS DIEZ AÑOS PREVIOS A LA PUBLICACIÓN DE LA CONVOCATORIA. (ANEXAR ACTAS DE ENTREGA – RECEPCIÓN DE OBRA).

DOCUMENTO PT-5.- MANIFESTACIÓN ESCRITA EN LA QUE SEÑALE LA PARTE DE LA OBRA QUE SUBCONTRATARÁ, SOLO EN EL CASO DE HABERSE PREVISTO EN LA CONVOCATORIA A LA LICITACIÓN (MIPYMES), LA JUNTA MUNICIPAL DE AGUA POTABLE Y ALCANTARILLADO DE CULIACÁN PODRÁ SOLICITAR LA INFORMACIÓN NECESARIA QUE ACREDITE LA EXPERIENCIA Y CAPACIDAD TÉCNICA Y ECONÓMICA DE LAS PERSONAS QUE SUBCONTRATARÁN. O EN SU CASO, ESCRITO EN EL QUE LOS PARTICIPANTES MANIFIESTEN QUE SE COMPROMETEN A SUBCONTRATAR EL MAYOR NÚMERO DE MICRO, PEQUEÑAS O MEDIANAS EMPRESAS (MIPYMES), SEGÚN SEA EL CASO, PARA LA EJECUCIÓN DE LOS TRABAJOS. LA FALTA DE PRESENTACIÓN DE ESTE ESCRITO NO SERÁ CAUSA DE DESECHAMIENTO DE LA PROPOSICIÓN.

DOCUMENTO PT-6.- DOCUMENTOS QUE ACREDITEN LA CAPACIDAD FINANCIERA, COMO DECLARACIONES FISCALES Y/O ESTADOS FINANCIEROS DICTAMINADOS O AUDITADOS, LOS CUALES DEBERÁN INTEGRARSE AL MENOS POR LOS DOS ÚLTIMOS AÑOS ANTERIORES Y EL COMPARATIVO DE RAZONES FINANCIERAS BÁSICAS, SALVO EN EL CASO DE EMPRESAS DE NUEVA CREACIÓN, LAS CUALES DEBERÁN PRESENTAR LOS MÁS ACTUALIZADOS A LA FECHA DE PRESENTACIÓN DE PROPOSICIONES.

DOCUMENTO PT-7.- RELACIÓN DE MAQUINARIA Y EQUIPO DE CONSTRUCCIÓN, INDICANDO SI SON DE SU PROPIEDAD, ARRENDADOS CON O SIN OPCIÓN A COMPRA, SU UBICACIÓN FÍSICA, MODELO Y USOS ACTUALES, ASÍ COMO LA FECHA EN QUE SE DISPONDRÁ DE ESTOS INSUMOS EN EL SITIO DE LOS TRABAJOS CONFORME AL PROGRAMA PRESENTADO; TRATÁNDOSE DE MAQUINARIA O EQUIPO DE CONSTRUCCIÓN ARRENDADO, CON O SIN OPCIÓN A COMPRA, DEBERÁ PRESENTARSE CARTA COMPROMISO DE ARRENDAMIENTO Y DISPONIBILIDAD.

DOCUMENTO PT-8.- MANIFESTACIÓN ESCRITA DE QUE LOS PRECIOS CONSIGNADOS EN SU PROPOSICIÓN NO SE COTIZAN EN CONDICIONES DE PRÁCTICAS DESLEALES DE COMERCIO INTERNACIONAL EN SU MODALIDAD DE DISCRIMINACIÓN DE PRECIOS O DE SUBSIDIOS, CUANDO SE REQUIERA DE MATERIALES, MAQUINARIA Y EQUIPO DE INSTALACIÓN PERMANENTE DE ORIGEN EXTRANJERO DE LOS SEÑALADOS POR LA SECRETARÍA DE ECONOMÍA.

DOCUMENTO PT-9.- LISTADO DE INSUMOS QUE INTERVIENEN EN LA INTEGRACIÓN DE LA PROPOSICIÓN, CON LA DESCRIPCIÓN Y ESPECIFICACIONES TÉCNICAS DE CADA UNO DE ELLOS, INDICANDO LAS CANTIDADES A UTILIZAR Y SUS RESPECTIVAS UNIDADES DE MEDICIÓN, AGRUPADO POR: (SIN MONTOS)

- A. MATERIALES MÁS SIGNIFICATIVOS Y EQUIPO DE INSTALACIÓN PERMANENTE;
- B. MANO DE OBRA; Y
- C. MAQUINARIA Y EQUIPO DE CONSTRUCCIÓN.

DOCUMENTO PT-10.- PROGRAMA GENERAL DE EJECUCIÓN DE LOS TRABAJOS CONFORME AL CATÁLOGO DE CONCEPTOS CALENDARIZADO Y CUANTIFICADO DE ACUERDO A LOS PERIODOS DETERMINADOS POR LA JUNTA MUNICIPAL DE AGUA POTABLE Y ALCANTARILLADO DE CULIACÁN, DIVIDIDO EN PARTIDAS Y SUBPARTIDAS, DEL TOTAL DE LOS CONCEPTOS DE TRABAJO, UTILIZANDO PREFERENTEMENTE DIAGRAMAS DE BARRAS, O BIEN, REDES DE ACTIVIDADES CON



BASES

INVITACIÓN A CUANDO MENOS TRES PERSONAS:

JAPAC-R.P.-2019-001 I

OBRA: CONSTRUCCIÓN DE CAMPO DEPORTIVO EN UNIDAD EL BARRIO, CULIACÁN, SINALOA.

RUTA CRÍTICA Y EN SU CASO, CON FECHAS CRÍTICAS QUE REFLEJE EL PORCENTAJE DEL AVANCE EN LA EJECUCIÓN DE LOS TRABAJOS. (SIN MONTOS)

DOCUMENTO PT-11.- PROGRAMAS CALENDARIZADOS Y CUANTIFICADOS EN PARTIDAS Y SUBPARTIDAS DE UTILIZACIÓN, CONFORME A LOS PERÍODOS DETERMINADOS POR LA JUNTA MUNICIPAL DE AGUA POTABLE Y ALCANTARILLADO DE CULIACÁN, PARA LOS SIGUIENTES RUBROS: (SIN MONTOS)

- A. MATERIALES Y EQUIPOS DE INSTALACIÓN PERMANENTE EXPRESADOS EN UNIDADES CONVENCIONALES Y VOLÚMENES REQUERIDOS;
- B. MANO DE OBRA;
- C. MAQUINARIA Y EQUIPO PARA CONSTRUCCIÓN, IDENTIFICANDO SU TIPO Y CARACTERÍSTICAS, Y
- D. UTILIZACIÓN DEL PERSONAL PROFESIONAL TÉCNICO, ADMINISTRATIVO Y DE SERVICIO ENCARGADO DE LA DIRECCIÓN, ADMINISTRACIÓN Y EJECUCIÓN DE LOS TRABAJOS.

DOCUMENTO PT-12.- ESCRITO DEL LICITANTE EN EL QUE MANIFIESTE, BAJO PROTESTA DE DECIR VERDAD, QUE CUMPLIRÁ CON EL PORCENTAJE REQUERIDO DE CONTENIDO NACIONAL DE LA OBRA Y QUE, A SU VEZ, LOS MATERIALES, MAQUINARIA Y EQUIPO DE INSTALACIÓN PERMANENTE, QUE INTEGREN EL CONTENIDO NACIONAL EXIGIDO DE LA OBRA, CUMPLIRÁN CON LO DISPUESTO POR LA REGLA 15, EN RELACIÓN CON LA REGLA 5, DE LAS "REGLAS PARA LA DETERMINACIÓN, ACREDITACIÓN Y VERIFICACIÓN DEL CONTENIDO NACIONAL DE LOS BIENES QUE SE OFERTAN Y ENTREGAN EN LOS PROCEDIMIENTOS DE CONTRATACIÓN, ASÍ COMO PARA LA APLICACIÓN DEL REQUISITO DE CONTENIDO NACIONAL EN LA CONTRATACIÓN DE OBRAS PÚBLICAS, QUE CELEBREN LAS DEPENDENCIAS Y ENTIDADES DE LA ADMINISTRACIÓN PÚBLICA FEDERAL", EXPEDIDAS POR LA SECRETARÍA DE ECONOMÍA.

DOCUMENTO PT-13.- EN SU CASO, ORIGINAL DEL ESCRITO EN EL QUE LOS PARTICIPANTES MANIFIESTEN QUE EN SU PLANTA LABORAL CUENTAN CUANDO MENOS CON UN 5% (CINCO POR CIENTO) DE PERSONAS CON DISCAPACIDAD, CUYAS ALTAS EN EL INSTITUTO MEXICANO DEL SEGURO SOCIAL, O SU EQUIVALENTE EN EL EXTRANJERO, SE HAYAN DADO CON 6 (SEIS) MESES DE ANTELACIÓN A LA FECHA PREVISTA PARA FIRMA DEL CONTRATO RESPECTIVO, OBLIGÁNDOSE A PRESENTAR EN ORIGINAL Y COPIA PARA COTEJO LAS ALTAS MENCIONADAS, A REQUERIMIENTO DE LA JUNTA MUNICIPAL DE AGUA POTABLE Y ALCANTARILLADO DE CULIACÁN, EN CASO DE EMPATE TÉCNICO. LA FALTA DE PRESENTACIÓN DE ESTE ESCRITO NO SERÁ CAUSA DE DESECHAMIENTO DE LA PROPOSICIÓN.

4.2.3 LOS ANEXOS ECONÓMICOS DEBERÁN CONTENER LOS SIGUIENTES DOCUMENTOS CON LOS REQUISITOS QUE A CONTINUACIÓN SE INDICAN:

DOCUMENTO PE-1.- LISTADO DE INSUMOS Y EXPLOSIÓN DE INSUMOS QUE INTERVIENEN EN LA INTEGRACIÓN DE LA PROPOSICIÓN, AGRUPADO POR LOS MATERIALES MÁS SIGNIFICATIVOS Y EQUIPO DE INSTALACIÓN PERMANENTE, MANO DE OBRA, MAQUINARIA Y EQUIPO DE CONSTRUCCIÓN, CON LA DESCRIPCIÓN Y ESPECIFICACIONES TÉCNICAS DE CADA UNO DE ELLOS, INDICANDO LAS CANTIDADES A UTILIZAR, SUS RESPECTIVAS UNIDADES DE MEDICIÓN Y SUS IMPORTES;

- A. MATERIALES MÁS SIGNIFICATIVOS Y EQUIPO DE INSTALACIÓN PERMANENTE.
- B. MANO DE OBRA,
- C. MAQUINARIA Y EQUIPO DE CONSTRUCCIÓN



BASES

DOCUMENTO PE-2.- FACTOR DE SALARIO REAL.

- A. ANÁLISIS DEL FACTOR TP/TI
- B. TABLA DE CÁLCULO DEL FACTOR DE SALARIO REAL
- C. TABULADOR DE SALARIOS REALES DE MANO DE OBRA

DOCUMENTO PE-3.- ANÁLISIS, CÁLCULO E INTEGRACIÓN DE LOS COSTOS HORARIOS DE LA MAQUINARIA Y EQUIPO DE CONSTRUCCIÓN, DEBIENDO CONSIDERAR ÉSTOS PARA EFECTOS DE EVALUACIÓN, COSTOS Y RENDIMIENTOS DE MÁQUINAS Y EQUIPOS NUEVOS. (ANEXAR COPIA DEL INDICADOR ECONÓMICO Y CARTA MEMBRETADA DE INSTITUCIÓN FINANCIERA QUE AVALE LOS PUNTOS DE SOBRECOSTOS QUE GENERAN UNA TASA DE INTERÉS, A UTILIZAR, EN LA PROPUESTA).

DOCUMENTO PE-4.- ANÁLISIS, CÁLCULO E INTEGRACIÓN DE LOS COSTOS INDIRECTOS, IDENTIFICANDO LOS CORRESPONDIENTES A LOS DE ADMINISTRACIÓN DE OFICINAS DE CAMPO Y LOS DE OFICINAS CENTRALES.

DOCUMENTO PE-5.- ANÁLISIS, CÁLCULO E INTEGRACIÓN DEL COSTO POR FINANCIAMIENTO. (ANEXAR COPIA DEL INDICADOR ECONÓMICO Y CARTA MEMBRETADA DE INSTITUCIÓN FINANCIERA QUE AVALE LOS PUNTOS DE SOBRECOSTOS QUE GENERAN UNA TASA DE INTERÉS, A UTILIZAR, EN LA PROPUESTA).

DOCUMENTO PE-6.- CARGO POR UTILIDAD PROPUESTA POR EL LICITANTE.

DOCUMENTO PE-7.- CARGOS ADICIONALES: 3%, SOBRE EL PRECIO UNITARIO (NO APLICA).

DOCUMENTO PE-8.- RELACIÓN Y ANÁLISIS DE LOS COSTOS UNITARIOS BÁSICOS DE LOS MATERIALES QUE SE REQUIERAN PARA LA EJECUCIÓN DE LOS TRABAJOS.

DOCUMENTO PE-9.- ANÁLISIS DEL TOTAL DE LOS PRECIOS UNITARIOS DE LOS CONCEPTOS DE TRABAJO, DETERMINADOS Y ESTRUCTURADOS CON COSTOS DIRECTOS, INDIRECTOS, DE FINANCIAMIENTO, CARGO POR UTILIDAD Y CARGOS ADICIONALES, DONDE SE INCLUIRÁN LOS MATERIALES A UTILIZAR CON SUS CORRESPONDIENTES CONSUMOS Y COSTOS, Y DE MANO DE OBRA, MAQUINARIA Y EQUIPO DE CONSTRUCCIÓN CON SUS CORRESPONDIENTES RENDIMIENTOS Y COSTOS.

DOCUMENTO PE-10.- PROGRAMA GENERAL DE EJECUCIÓN DE LOS TRABAJOS CONFORME AL CATÁLOGO DE CONCEPTOS CON SUS EROGACIONES, CALENDARIZADO Y CUANTIFICADO CONFORME A LOS PERÍODOS DETERMINADOS POR LA JUNTA MUNICIPAL DE AGUA POTABLE Y ALCANTARILLADO DE CULIACÁN, DIVIDIDO EN PARTIDAS Y SUBPARTIDAS, DEL TOTAL DE LOS CONCEPTOS DE TRABAJO, UTILIZANDO PREFERENTEMENTE DIAGRAMAS DE BARRAS EN SU CASO CON RUTAS O FECHAS CRÍTICAS, QUE REFLEJE EL PORCENTAJE DEL AVANCE EN LA EJECUCIÓN DE LOS TRABAJOS.

DOCUMENTO PE-11.- PROGRAMAS DE EROGACIONES A COSTO DIRECTO CALENDARIZADOS Y CUANTIFICADOS EN PARTIDAS Y SUBPARTIDAS DE SUMINISTRO O UTILIZACIÓN, CONFORME A LOS PERÍODOS DETERMINADOS POR LA JUNTA MUNICIPAL DE AGUA POTABLE Y ALCANTARILLADO DE CULIACÁN, PARA LOS SIGUIENTES RUBROS:

- A. MATERIALES Y EQUIPO DE INSTALACIÓN PERMANENTE EXPRESADOS EN UNIDADES CONVENCIONALES Y VOLÚMENES REQUERIDOS.



BASES

- B. MANO DE OBRA.
- C. MAQUINARIA Y EQUIPO DE CONSTRUCCIÓN, IDENTIFICANDO SU TIPO Y CARACTERÍSTICAS.
- D. UTILIZACIÓN DEL PERSONAL PROFESIONAL TÉCNICO, ADMINISTRATIVO Y DE SERVICIO ENCARGADO DE LA DIRECCIÓN, ADMINISTRACIÓN Y EJECUCIÓN DE LA OBRA.

DOCUMENTO PE-12.- CATÁLOGO DE CONCEPTOS, CONTENIENDO DESCRIPCIÓN, UNIDADES DE MEDICIÓN, CANTIDADES DE TRABAJO, PRECIOS UNITARIOS CON NÚMERO Y LETRA E IMPORTES POR PARTIDA, SUBPARTIDA, CONCEPTO Y DEL TOTAL DE LA PROPOSICIÓN. ESTE DOCUMENTO FORMARÁ EL PRESUPUESTO DE LA OBRA QUE SERVIRÁ PARA FORMALIZAR EL CONTRATO CORRESPONDIENTE.

4.3 IDIOMA EN EL QUE SE PRESENTARÁN LAS PROPOSICIONES Y DEMÁS DOCUMENTACIÓN REQUERIDA.

Las proposiciones, así como todos los documentos relacionados con las mismas y que se solicitan en esta convocatoria a la licitación, deberán presentarse en idioma ESPAÑOL.

4.4 MONEDA EN LA QUE DEBERÁN PRESENTARSE LAS PROPOSICIONES.

El tipo de moneda en la que deberán presentarse las proposiciones será en PESOS de los Estados Unidos Mexicanos.

4.5 ANTICIPOS.

Para la ejecución de la obra pública objeto del contrato, la Convocante otorgará un anticipo del 35%.

4.6 AJUSTE DE COSTOS. (NO APLICA)

Cuando durante la ejecución de los trabajos concurren circunstancias de orden económico no previstas en el contrato, que determinen un aumento o reducción de los costos de los trabajos aún no ejecutados conforme al programa pactado, dichos costos podrán ajustarse atendiendo al procedimiento de ajuste de costos acordado por las partes en el contrato, y de acuerdo por lo establecido en la Ley.

El ajuste de costos podrá llevarse a cabo mediante cualquiera de los siguientes procedimientos:

- I. La revisión de cada uno de los precios del contrato para obtener el ajuste;
- II. La revisión por grupo de precios, que multiplicados por sus correspondientes cantidades de trabajo por ejecutar, representen cuando menos el ochenta por ciento del importe total faltante del contrato; y,
- III. En el caso de trabajos en los que se tenga establecida la proporción en que intervienen los insumos en el total del costo directo de los mismos, el ajuste respectivo podrá determinarse mediante la actualización de los costos de los insumos que intervienen en dichas proporciones. En los procedimientos mencionados en el artículo anterior, la revisión para el ajuste de costos será efectuada por la Contratante a solicitud escrita del licitante, la que se deberá acompañar de la documentación comprobatoria necesaria, misma que deberá contener como mínimo lo siguiente:
 - I. Programa de ejecución pactado en el contrato o programa que se encuentre en vigor valorizado mensualmente, indicando lo faltante por ejecutar y lo ejecutado;
 - II. Relativos o índices, publicados en el Diario Oficial de la Federación;
 - III. Matrices de los precios unitarios de la obra pendiente de ejecutar, que consideren aplicación de los



BASES

INVITACIÓN A CUANDO MENOS TRES PERSONAS:

JAPAC-R.P.-2019-001 I

OBRA: CONSTRUCCIÓN DE CAMPO DEPORTIVO EN UNIDAD EL BARRIO, CULIACÁN, SINALOA.

- relativos que correspondan a cada uno de los insumos que integran costo directo de cada precio unitario;
- IV. Importe de la obra pendiente de ejecutar, una vez aplicados los relativos de actualización correspondientes;
- V. Importe de la obra pendiente de ejecutar con precios unitarios de la licitación. La aplicación de los procedimientos de ajuste de costos antes mencionados se sujetará a lo siguiente:
- VI. Los ajustes se calcularán a partir de la fecha en que se haya producido el incremento o decremento en el costo de los insumos, respecto de los trabajos pendientes de ejecutar, conforme al programa de ejecución pactado en el contrato, o en caso de existir atraso no imputable al licitante con respecto al programa que se hubiere convenido. Cuando el atraso sea por causa imputable a la licitante, procederá el ajuste de costos exclusivamente para los trabajos pendientes de ejecutar conforme a dicho programa.

Para efectos de la revisión y ajuste de los costos, ésta procederá cuando sea igual o mayor al tres por ciento del costo del presupuesto del contrato; en este supuesto la fecha de origen de los precios será la misma en que se haya celebrado el contrato;

- I. Los incrementos o decrementos de los costos de los insumos serán calculados con base en los índices de precios al productor y comercio exterior o actualización de costos de obras públicas que determine el Banco de México. Cuando los índices que requieran tanto el licitante como la Contratante, no se encuentren dentro de los publicados por el Banco de México, éstas procederán a calcularlos en conjunto con el licitante conforme a los precios que investiguen, por mercadeo directo o en publicaciones especializadas nacionales o internacionales considerando al menos tres fuentes distintas o utilizando los lineamientos y metodología que expida el Banco de México;
- II. Los precios originales del contrato permanecerán fijos hasta la terminación de los trabajos contratados. El ajuste se aplicará a los costos directos, conservando constantes los porcentajes de indirectos y utilidad originales durante el ejercicio del contrato; el costo por financiamiento estará sujeto a las variaciones de la tasa de interés que el licitante haya considerado en su propuesta; y,
- III. A los demás lineamientos que para tal efecto emita la Contraloría o demás autoridades que resulten competentes en el ámbito de sus aplicaciones.

4.7 CONDICIONES DE PAGO.

El licitante recibirá de la Convocante, el pago total en pesos de los Estados Unidos Mexicanos, que deba cubrirse por unidad de concepto de trabajos terminados, ejecutados conforme al proyecto, especificaciones generales y particulares de construcción y normas de calidad requeridas.

4.8 FORMA Y TÉRMINOS DE PAGO DE LOS TRABAJOS.

Los trabajos objeto del contrato, se pagarán conforme a lo establecido en el catálogo de conceptos, mediante la formulación de estimaciones sujetas al avance de los trabajos con base en las normas de calidad de los materiales y especificaciones de construcción, con la secuencia y tiempo previsto en el programa general de ejecución de los trabajos, que abarcarán un periodo no mayor a un mes calendario, las que serán presentadas por el licitante a la residencia de obra, acompañadas de la documentación que acredite su pago tales como números generadores, notas de bitácora, controles de calidad, pruebas de laboratorio y fotografías y análisis, cálculo e integración de los importes correspondientes a la estimación, según corresponda, de conformidad a las características, complejidad y magnitud de los trabajos conforme a criterio del área contratante. La residencia de obra deberá revisar y, en su caso, autorizar las estimaciones que serán pagadas a través de transferencia electrónica de fondos, en cuenta de cheques con clave bancaria



estandarizada y aperturada en Institución Bancaria. Las diferencias técnicas o numéricas que no puedan ser autorizadas, se resolverán y, en su caso, se incorporarán en la siguiente estimación.

Los importes una vez analizados y calculados deberán considerar para su pago los derechos que, conforme al artículo 69 de la Ley de Hacienda (3% para la Secretaría de Transparencia y Rendición de Cuentas), procedan por la prestación del servicio de inspección, vigilancia y control de los trabajos que realiza la Secretaría de Transparencia y Rendición de Cuentas, así como los impuestos correspondientes y se retendrán de la estimación o estimaciones que se cubran al licitante.

El atraso que tenga lugar por la falta de pago de estimaciones no implicará retraso en el programa general de ejecución de los trabajos convenidos y, por tanto, no se considerará como causa de aplicación de penas convencionales ni como incumplimiento del contrato y causa de rescisión administrativa. Tal situación deberá documentarse y registrarse en la Bitácora.

Las estimaciones de trabajos ejecutados se formularan bajo la responsabilidad del licitante.

El retraso en el pago de estimaciones en que incurra la Convocante diferirá en igual plazo la fecha de terminación de los trabajos, circunstancia que deberá formalizarse, previa solicitud del licitante, a través del convenio respectivo. No procederá dicho diferimiento cuando el retraso en el pago derive de causas imputables al licitante.

El licitante será el único responsable de que las facturas que se presenten para su pago cumplan con los requisitos administrativos y fiscales.

El pago de las estimaciones no se considerará como la aceptación plena de los trabajos, ya que la Convocante tendrá el derecho de reclamar por trabajos faltantes o mal ejecutados y, en su caso, del pago en exceso que se haya efectuado.

El pago de los ajustes de costos directos y del costo por financiamiento se efectuará en las estimaciones de ajuste de costos siguientes al mes en que se haya autorizado el ajuste, aplicando al importe de las estimaciones el incremento desglosado correspondiente a los factores que se autoricen para cada tipo de ajuste, debiéndose aplicar los últimos que se tengan autorizados. Todos los factores de ajuste concedidos deberán acumularse entre ellos.

4.9 PROHIBICIÓN DE NEGOCIACIÓN.

Ninguna de las condiciones contenidas en esta convocatoria a la licitación, así como en las proposiciones presentadas por los licitantes, podrán ser negociadas, en cumplimiento a lo establecido en la Ley.

4.10 DESCUENTOS SOBRE EL IMPORTE DE LAS ESTIMACIONES POR PAGAR.

De las estimaciones que se le cubran al licitante, se le descontará el 3% del importe de cada estimación, para cumplir con lo dispuesto por el artículo 69 de la Ley de Hacienda, por concepto de derechos de inspección, vigilancia y control de obras y servicios que realiza la Secretaría de Transparencia y Rendición de Cuentas.

4.11 AGRUPACIONES DE PERSONAS FÍSICAS Y/O MORALES.

Dos o más personas, físicas y/o morales, podrán presentar conjuntamente su proposición, sin necesidad de constituir una sociedad, o nueva sociedad en el caso de personas morales, siempre que, para tales efectos, en la proposición y en el contrato se establezcan con precisión y a satisfacción de la Secretaría de



BASES

Obras Públicas, la parte de los trabajos que cada persona se obligará a ejecutar, la forma en que serán presentadas a cobro las estimaciones, así como la manera en que se exigirá el cumplimiento de las obligaciones. En este supuesto la proposición deberá ser firmada por el representante común que para ese acto haya sido designado por el grupo de personas autógrafamente.

Cuando la proposición ganadora de la licitación haya sido presentada en forma conjunta, el contrato deberá ser firmado por el representante legal de cada una de las personas participantes en la proposición, a quienes se considerará, para efectos del procedimiento y del contrato, como responsables conjuntos, solidarios y mancomunados.

Lo anterior, sin perjuicio de que las personas que integran la proposición conjunta puedan constituirse en una nueva sociedad, para dar cumplimiento a las obligaciones previstas en el convenio de proposición conjunta, siempre y cuando se mantenga en la nueva sociedad las responsabilidades de dicho convenio.

Para la presentación de la proposición conjunta, se deberá celebrar entre el grupo de personas un convenio privado (convenio de asociación en participación), que cumpla como mínimo, con los siguientes requisitos:

- a. Nombre, domicilio y Registro Federal de Contribuyentes de las personas integrantes, señalando, en su caso, los datos de los instrumentos públicos con los que se acredita la existencia legal de las personas morales y, de haberlas, sus reformas y modificaciones así como el nombre de los socios que aparezcan en éstas;
- b. Nombre y domicilio de los representantes de cada una de las personas agrupadas señalando, en su caso, los datos de las escrituras públicas con las que acrediten las facultades de representación y deberá contar con facultades para otorgar poderes para formalizar el convenio para presentar proposición conjunta;
- c. Designación de un representante común, otorgándole poder amplio y suficiente para atender todo lo relacionado con la proposición y con el procedimiento de licitación pública;
- d. Descripción precisa y detallada (no porcentajes) de las partes objeto del contrato que corresponderá cumplir a cada persona integrante, así como la manera en que se exigirá el cumplimiento de las obligaciones;
- e. Señalamiento de un domicilio común para oír y recibir notificaciones, y
- f. Estipulación expresa en el sentido de que cada uno de los firmantes quedará obligado en forma conjunta, solidaria y mancomunada para comprometerse por cualquier responsabilidad derivada del contrato que se firme, de conformidad con lo ordenado.

En el acto de presentación y apertura de proposiciones, el representante común de la agrupación deberá señalar que la proposición se presenta en forma conjunta, incluyéndose el convenio privado mencionado anteriormente, con el sobre que contenga la proposición y, en caso de que a los licitantes que la hubieren presentado se les adjudique el contrato, dicho convenio formará parte del mismo como uno de sus anexos.

Para cumplir con la capacidad financiera requerida por la Convocante, se podrán considerar en conjunto las correspondientes a cada una de las personas físicas y/o morales integrantes de la agrupación.

En caso de que el convenio privado de referencia no reúna la totalidad de los requisitos exigidos, en los términos solicitados, se estará en la imposibilidad de evaluar la proposición para determinar la solvencia de la misma y por lo tanto será desechada por no cumplir con los requisitos establecidos en esta convocatoria a la licitación.

En el supuesto de que se adjudique el contrato a los licitantes que presentaron una proposición conjunta, el convenio indicado y las facultades del apoderado legal de la agrupación que formalizará el contrato respectivo, deberá escriturar ante Notario Público, salvo que el contrato sea firmado por todas las personas que integran la agrupación que formula la proposición conjunta o por sus representantes legales, quienes en lo individual deberán acreditar su respectiva personalidad, o por el apoderado legal de la nueva sociedad



BASES

que se constituya por las personas que integran la agrupación que formuló la proposición conjunta, antes de la fecha fijada para la firma del contrato, lo cual deberá comunicarse mediante escrito a la Convocante por dichas personas o por su apoderado legal, al momento de darse a conocer el fallo o a más tardar en las veinticuatro horas siguientes.

Quienes decidan agruparse presentaran en forma individual los documentos adicionales solicitados.

4.12 SUBCONTRATACIÓN DE LOS TRABAJOS.

No se permitirá la subcontratación de ninguna parte de la obra.

4.13 RELACIÓN DE MATERIALES Y EQUIPO DE INSTALACIÓN PERMANENTE QUE PROPORCIONARÁ LA CONVOCANTE.

Para la ejecución de la Obra, la Convocante no proporcionará materiales ni equipo de instalación permanente.

4.14 FIRMA DE LA PROPOSICIÓN.

El licitante o su representante legal deberán firmar autógrafamente cada uno de los documentos que forman parte de su proposición.

4.15 COMO INTEGRAR E IDENTIFICAR LA PROPOSICIÓN.

Los licitantes deberán integrar su proposición, en original y en la forma que previene el punto 4.2. Cada uno de los documentos que integren la proposición y aquéllos distintos a ésta, se deberán numerar de manera individual las propuestas técnica y económica, así como los demás documentos que entregue el licitante.

Una vez integrada deberá ser colocada en un solo sobre completamente cerrado -la técnica, la económica y adicionales cada documentación en su sobre correspondiente-, claramente identificados en su parte exterior, con el número de la convocatoria a la licitación, número de concurso, nombre de la obra y el nombre o la razón social del licitante.

5 DEL PROCEDIMIENTO DE LA LICITACIÓN.

Para facilitar el procedimiento de licitación, la Gerencia de obras de JAPAC podrá solicitar y efectuar revisiones preliminares a la documentación distinta a la proposición técnica y económica de acuerdo con lo establecido en la Ley y su Reglamento.

En todos los casos, se preferirá la especialidad, experiencia y capacidad técnica de los interesados, así como aquellos licitantes que tengan un historial de cumplimiento satisfactorio de los contratos sujetos a la Ley. De igual manera, este criterio será aplicable a los licitantes que presenten proposiciones conjuntas.

5.1 PRESENTACIÓN Y APERTURA DE LAS PROPOSICIONES.

Las proposiciones por escrito deberán presentarse a las **10:00 horas**, el día **14 de Agosto del 2019**, en la Sala de juntas de la Convocante, ubicado en Blvd. Rolando Arjona Amábilis 2571 norte, Col. Desarrollo Urbano Tres Ríos, de esta Ciudad de Culiacán Rosales, Municipio de Culiacán, Estado de Sinaloa, México, donde se llevará a cabo el acto de presentación y apertura de proposiciones, bajo la presidencia del titular del área responsable de la contratación o por el servidor público que éste designe, quien será el único facultado para tomar todas las decisiones durante la realización del acto, en los términos de la Ley y su Reglamento. Los licitantes o sus representantes legales, quienes previamente deberán registrar su asistencia, al ser nombrados entregarán sus proposiciones en sobre cerrado.

Cada licitante, sea persona física o moral, o agrupación de personas, sólo podrán presentar una proposición y serán los únicos responsables de que sus proposiciones sean entregadas en tiempo y forma en el acto de presentación y apertura de proposiciones, por lo que no se recibirán proposiciones que se



BASES

presenten después de la fecha y hora establecida en esta convocatoria a la licitación. Una vez iniciado el acto de presentación y apertura de proposiciones, no se permitirá la entrada a ningún licitante ni observador, o cualquier servidor público ajeno al acto y las proposiciones ya presentadas no podrán ser retiradas o dejarse sin efecto por los licitantes.

Los licitantes, junto con el sobre cerrado que contenga sus proposiciones, deberán entregar copia simple por ambos lados de su identificación oficial vigente con fotografía, tratándose de personas físicas y, en el caso de personas morales, de la persona que firme la proposición.

El acto de presentación y apertura de proposiciones, se llevará a cabo conforme a lo siguiente:

- I. Se hace la presentación de invitados, se pasa lista de asistencia de licitantes, se reciben los sobres y se procederá, a dar apertura a las proposiciones presentadas por escrito en el propio acto.
- II. De entre los licitantes que hayan asistido, éstos elegirán a uno, que en forma conjunta con el servidor público de la Convocante designado para presidir el acto, rubricarán el anexo técnico T-10 Programa general de ejecución de los trabajos sin montos.
- III. Se revisará cuantitativamente la presentación de la documentación de la propuesta técnica y se levantará un listado por cada uno de los licitantes.
- IV. Con base en el Artículo 50 de la Ley de Obras Públicas y Servicios Relacionadas con las Mismas del Estado de Sinaloa, se señala la fecha y hora de la junta pública que celebrara el Comité Técnico Resolutivo de Obra Pública donde se analicen las propuestas de los licitantes.
- V. La Convocante procederá con el análisis cualitativo de las proposiciones aceptadas, de acuerdo a lo señalado en el punto 5.4 de esta convocatoria, dando a conocer el resultado a los licitantes en el fallo;
- VI. En junta pública, a la que podrán asistir libremente los licitantes que hubieren presentado proposiciones, se dará a conocer el fallo de la licitación, levantándose el acta correspondiente, entregándose copia del acta en la que conste el fallo a los licitantes que hayan asistido al acto.

Contra la resolución que contenga el fallo, procederá recurso de inconformidad, en los términos del artículo 111 de la Ley de Obras Públicas y Servicios relacionados con las mismas del Estado de Sinaloa.

5.2 LICITACIÓN DESIERTA.

La Convocante, declarará desierta la licitación cuando a su juicio la totalidad de las proposiciones presentadas por los licitantes no reúnan los requisitos de esta convocatoria a la licitación o sus precios de insumos no fueren aceptables; cuando ninguna persona obtenga la convocatoria, o cuando no se reciba alguna proposición en el acto de presentación y apertura de proposiciones, señalándose en el fallo las causas que lo motivaron.

Se considera que los precios de los insumos contenidos en las proposiciones no son aceptables cuando se propongan importes que sean notoriamente superiores a los que se desprendan de la investigación de mercado que se realice para la presupuestación de los trabajos, o bien, no siendo notoriamente superiores, rebasen el presupuesto elaborado de manera previa por parte de la Convocante y no sea factible pagarlos.

5.3 CAUSAS POR LAS QUE SERÁN DESECHADAS LAS PROPOSICIONES.

Se considerará como causas suficientes para desechar una proposición, cualquiera de los siguientes supuestos:



BASES

1. El incumplimiento de alguno de los requisitos establecidos en las bases de la licitación, es decir, la falta de cualquier anexo o el llenado incompleto o incorrecto del mismo.
2. La comprobación de que algún proponente ha acordado con otro u otros elevar el costo de los trabajos, o cualquier otro acuerdo que tenga como fin obtener una ventaja sobre los demás proponentes.
3. Que algún proponente presente varias proposiciones bajo el mismo o diferentes nombres, ya sea por sí mismo o formando parte de cualquier Compañía o Asociación.
4. Que no haya presentado todos y cada uno de los precios unitarios de los conceptos de trabajo solicitados.
5. Que en la propuesta del CONTRATISTA figuren en cualquiera que sea su rubro los cargos por concepto de asociación en cámaras industriales o comerciales, aportación de los contratistas para la ejecución de obras o prestación de servicios de beneficio social y el Impuesto Sobre las Remuneraciones al Trabajo Personal prestado bajo la dirección o dependencia de un patrón, (ISR), o la aportación de 2 al millar correspondiente a la capacitación y adiestramiento que el contratista realiza a la Cámara Mexicana de la Industria de la Construcción.
6. Que el CONTRATISTA no acredite la experiencia y capacidad técnica requeridas en las presentes bases; o, al menos un año en materia de construcción en general.
7. La consignación de datos sobre costos, precios o montos en alguno de los documentos de la propuesta técnica.
8. Que la propuesta técnica no obtenga cuando menos 37.5 puntos de los 50 máximos que se pueden obtener en su evaluación.
9. Que la propuesta económica esté comprendida fuera del rango del presupuesto base de obra y el ochenta por ciento de dicho presupuesto.
10. Que cualquiera de los documentos o anexos entregados no estén debidamente firmados por el representante con firma autógrafa.
11. El presentar cualquiera de los anexos, con raspaduras o enmendaduras.
12. Que los licitantes no presente la maquinaria y equipo de construcción adecuados, suficiente y necesario, sea o no propio, para desarrollar los trabajos que se convocan.
13. Que la planeación integral propuesta por el licitante para el desarrollo y organización de los trabajos no sea congruente con las características, complejidad y magnitud de los mismos.
14. Que el programa de ejecución de los trabajos no sea factible de realizar dentro del plazo solicitado.
15. Que no hayan considerado los salarios, factores (cuotas IMSS), el costo de los materiales y demás insumos; todos estos vigentes en la zona.
16. Que el costo de la maquinaria no sea considerado como nueva y acorde a las condiciones de la obra.
17. Que para la integración de los análisis de precios se omitan insumos necesarios para la ejecución del concepto de obra y las consideraciones asentadas en la minuta de la junta de aclaraciones.



BASES

18. Que la propuesta contenga uno o más precios unitarios preponderantes considerados por la contratante fuera de mercado y que pongan en riesgo la realización de los trabajos.

La falta de información en los anexos de la proposición faculta a "LA JAPAC" sin responsabilidad y sin ninguna explicación, a descalificar al participante.

5.4 CRITERIOS PARA LA EVALUACIÓN DE LAS PROPOSICIONES MEDIANTE EL MECANISMO DE PUNTOS Y PORCENTAJES.

La Convocante a través del Comité Técnico Resolutivo de Obra, para hacer el estudio, análisis y evaluación de la solvencia de las proposiciones, se apegará a lo dispuesto en la Ley y su Reglamento, considerando que los recursos propuestos por el licitante sean los necesarios para ejecutar satisfactoriamente, conforme al programa general de ejecución de los trabajos, las cantidades de trabajo establecidas y que el análisis, calculo e integración de los precios unitarios sean acordes con las condiciones de costos vigentes en la zona o región donde se ejecuten los trabajos a efecto de que se tengan los elementos necesarios para determinar la solvencia de las condiciones legales, técnicas y económicas requeridas en esta convocatoria a la licitación.

Las proposiciones se evaluarán en dos formas, una cuantitativa, donde para la recepción de las mismas sólo bastará verificar la presentación de los documentos (apertura técnica), sin entrar a la revisión de su contenido, y otra cualitativa, donde se realizará el estudio detallado de las proposiciones presentadas, procediendo en primer término con la evaluación de las propuestas técnicas y 2do termino con la evaluación de las propuestas económicas, a efecto de que la Convocante a través del Comité Técnico Resolutivo tenga los elementos necesarios para determinar la solvencia de las condiciones legales, técnicas y económicas requeridas.

La Convocante a través del Comité Técnico Resolutivo sólo procederá a realizar la evaluación de las propuestas económicas, de aquéllas proposiciones cuya propuesta técnica resulte solvente por haber obtenido la puntuación o unidades porcentuales iguales o superiores al mínimo establecido en esta convocatoria para las propuestas técnicas.

Criterios claros y detallados para la evaluación de las propuestas y la adjudicación de los contratos:

Para hacer la evaluación de las proposiciones y la adjudicación del contrato, se aplicará la modalidad de puntos y porcentajes, conforme a la matriz de los rubros y sub-rubros, para generar los puntos y porcentajes respectivos.

- a. El comité técnico resolutivo de obra evaluará y verificará:

- I. Que las propuestas incluyan la información, documentos y requisitos solicitados en las BASES DE LA LICITACIÓN, Las proposiciones se evaluarán en dos formas, una cuantitativa, donde para la recepción de las mismas sólo bastará verificar la presentación de los documentos, sin entrar a la revisión de su contenido, y otra cualitativa, donde se realizará el estudio detallado de las proposiciones presentadas, procediendo en primer término con la evaluación de las propuestas técnicas y posteriormente con la evaluación de las propuestas económicas, a efecto de que la Convocante tenga los elementos necesarios para determinar la solvencia de las condiciones legales, técnicas y económicas requeridas.

La Convocante sólo procederá a realizar la evaluación de las propuestas económicas, de aquéllas proposiciones cuya propuesta técnica resulte solvente por haber obtenido la puntuación o unidades porcentuales iguales o superiores al mínimo establecido en esta convocatoria para las propuestas técnicas.



BASES

- II. Que los recursos propuestos por el contratista sean los necesarios para ejecutar satisfactoriamente los trabajos, conforme al programa de ejecución.
 - III. Que las cantidades de trabajo establecidas; análisis, cálculo e integración de los precios sean acordes con las condiciones de costos vigentes en la zona o región donde se ejecuten los trabajos.
 - IV. El debido análisis, cálculo e integración de todos los precios unitarios, contemplados en el catálogo de conceptos.
 - V. El número de puntos y porcentajes obtenidos por cada uno de las propuestas.
 - VI. Para efectos de formular el dictamen respectivo, El Comité Técnico Resolutivo podrá realizar todas las gestiones, compulsas y requerimientos de información que estime pertinentes para verificar la veracidad de la información presentada.
- b. Una vez hecha la evaluación de las proposiciones, el contrato se adjudicará a la persona que, de entre los proponentes, reúna las condiciones legales, técnicas y económicas requeridas por LA CONVOCANTE y garantice satisfactoriamente el cumplimiento de las obligaciones respectivas.
 - c. Si resultare que dos o más proposiciones son solventes y por tanto satisfacen la totalidad de los requerimientos de LA CONVOCANTE, el contrato se adjudicará a quién presente la proposición cuyo puntaje sea el mayor.
 - d. En caso de empate, se procederá a realizar un sorteo, en los términos que defina LA CONVOCANTE.
 - e. El Comité Técnico Resolutivo de Obra emitirá un dictamen que servirá como fundamento para el fallo, en el que se hará constar el análisis de las proposiciones admitidas y se hará mención de las proposiciones desechadas.
 - f. Para el caso de las propuestas no favorecidas, se entregarán oficios emitidos por El Comité Técnico Resolutivo de Obra en que se comunica a los contratistas las razones o causas por las que no fue favorecida su propuesta.

Para la evaluación de las proposiciones técnicas, la Convocante asignará la puntuación o unidades porcentuales de conformidad con lo siguiente:

- A. **La puntuación o unidades porcentuales a obtener en la propuesta técnica para ser considerada solvente y, por tanto, no ser desechada, será de cuando menos 37.5 de los 50 máximos que se pueden obtener en su evaluación.**

En la propuesta técnica los rubros a considerar serán:

- a) **Calidad en la obra.** Se refiere a las características relacionadas con las especificaciones técnicas propias de la obra y de los procedimientos para ejecutar la misma, además de aquellos aspectos que se consideren pertinentes incluir para garantizar mejores resultados. Dichas características serán las señaladas en la descripción detallada de la obra que se prevean en esta convocatoria, así como en los anexos técnicos que formen parte de la misma.

La acreditación sobre la certificación relacionada con el objeto de la obra a contratar en materia de calidad, seguridad o medio ambiente, se deberá realizar con los documentos emitidos conforme a la Ley Federal sobre Metrología y Normalización; en el caso de extranjeros, aceptándose normas equivalentes.



BASES

- b) **Capacidad del licitante.** Consiste en los recursos humanos y económicos con que cuente el licitante, que le permita ejecutar la obra en el tiempo requerido por la Convocante, así como otorgar garantías de funcionamiento, servicios de mantenimiento u operación o cualquier otro aspecto indispensable para que el licitante pueda cumplir con las obligaciones previstas en el contrato de obra pública.

Los recursos económicos del licitante se comprobarán con documentos que acrediten la capacidad financiera del licitante, tales como declaraciones fiscales, estados financieros dictaminados o no de los últimos dos ejercicios fiscales, o en caso de empresas de nueva creación, los más actualizados a la fecha de presentación de la proposición (**Anexo Técnico AT 6**).

En este rubro, se considerará lo dispuesto en el quinto párrafo del artículo 57 de la Ley, a efecto de otorgar puntuación o unidades porcentuales a personas con discapacidad (**Anexo Técnico AT 13**) o a empresas que cuenten con trabajadores con discapacidad. Asimismo, se considerará el otorgamiento de puntuación o unidades porcentuales a los licitantes que se comprometan a subcontratar a micro, pequeñas o medianas empresas (MIPYMES) de nacionalidad mexicana para la ejecución de los trabajos (**Anexo Técnico AT 5**).

- c) **Experiencia y especialidad del licitante.** En la experiencia se tomará en cuenta el tiempo en que el licitante ha ejecutado, para cualquier persona, obras de la misma naturaleza de la que es objeto en este procedimiento de contratación, sin que pueda solicitarse una experiencia superior a 10 (diez) años.

En la especialidad se valorará si las obras a que se refiere el párrafo anterior que ha venido ejecutando el licitante, corresponden a las características, complejidad y magnitud específicas y a los volúmenes y condiciones similares a las requeridas en esta licitación pública.

La acreditación de este rubro podrá realizarse con los contratos o cualquier otro documento que, a consideración de la Convocante, permita que el licitante compruebe que ha ejecutado obras en los términos señalados en los párrafos anteriores de este inciso. Para ello, es requisito indispensable que los licitantes presenten un mínimo de 5 contratos o documentos, que hayan suscrito o tengan adjudicados con anterioridad a la fecha de esta convocatoria a la licitación pública y un tiempo mínimo de experiencia de 3 años;

- d) **Cumplimiento de contratos.** Se medirá el desempeño o cumplimiento que ha tenido el licitante en la ejecución oportuna y adecuada de las obras de la misma naturaleza, objeto de este procedimiento de contratación, que hubieren sido contratadas por alguna dependencia, entidad o cualquier otra persona en un plazo que no podrá ser superior a 10 (diez) años.

Para acreditar este rubro, se requiere que los licitantes presenten los contratos relativos a las obras de la misma naturaleza ejecutadas con anterioridad, así como respecto de cada uno de ellos el documento en el que conste la cancelación de la garantía de cumplimiento respectiva, la manifestación expresa de la contratante sobre el cumplimiento total de las obligaciones contractuales, el acta de extinción de derechos y obligaciones o cualquier otro documento con el que se corrobore dicho cumplimiento.

En razón de solicitarse un tiempo mínimo de experiencia de los licitantes de 3 años, se requiere la acreditación del cumplimiento con los contratos suscritos sobre obras de la misma naturaleza objeto del procedimiento de contratación. El número de contratos que los licitantes deben presentar para el periodo determinado con anterioridad, será de por lo menos un contrato por cada año de experiencia establecido o bien un contrato plurianual que cubra el periodo solicitado.

Los contratos cumplidos podrán ser los correspondientes a los presentados por el licitante para acreditar el rubro señalado en el inciso c) de esta fracción;



BASES

- e) **Contenido nacional.** Consiste en valorar el grado de contenido nacional de la obra en cuanto a la incorporación de materiales, componentes prefabricados, maquinaria y equipo de instalación permanente nacionales, así como el porcentaje de mano de obra nacional que se incluya para la ejecución de los trabajos, considerando dentro de ésta a los especialistas, técnicos y administrativos.

A efecto de acreditar este rubro, el licitante deberá presentar un análisis que contenga los materiales, maquinaria y equipo nacional a utilizar y el porcentaje que representa con respecto del valor de los trabajos a ejecutar, así como el porcentaje de mano de obra nacional que utilizará para ejecutar los mismos, y

- B. **El total de puntuación o unidades porcentuales de la propuesta económica, deberá tener un valor numérico máximo de 50.**

En la propuesta económica los rubros a considerar serán:

- a) **Precio.** Para evaluar este rubro, se excluirá del precio ofertado por el licitante el Impuesto al Valor Agregado y sólo se considerará el precio neto propuesto.

El total de puntuación o unidades porcentuales para el presente rubro será de 50. La propuesta económica que resulte ser la más baja de las técnicamente aceptadas, deberá asignársele la puntuación máxima que corresponda.

Para llevar a cabo la evaluación de la propuesta económica, se verificará que el análisis, cálculo e integración de los precios cumplan con la condición de pago establecida en esta convocatoria en términos del artículo 45 de la Ley. En caso de incumplimiento en la integración de los precios, que no pueda subsanarse mediante requerimiento de aclaraciones, documentación o información al licitante en términos del artículo 38 cuarto párrafo de la Ley, y que no impliquen una causal de desechamiento prevista en esta convocatoria a la licitación pública, la Convocante se abstendrá de otorgar puntuación o unidades porcentuales en este rubro, por no contar con los elementos suficientes para verificar el precio ofertado.

Para determinar la puntuación o unidades porcentuales que correspondan al precio ofertado por cada licitante, se aplicará la siguiente fórmula:

$$PPA_j = 50(PSPMB/PP_j) \quad \text{Para toda } j = 1, 2, \dots, n$$

Dónde:

PPA_j = Puntuación o unidades porcentuales a Asignar a la proposición "j" por el precio ofertado;

$PSPMB$ = Proposición Solvente cuyo Precio es el Más Bajo;

PP_j = Precio de la Proposición "j", y

El subíndice "j" representa a las demás proposiciones determinadas como solventes como resultado de la evaluación, y

C.- Para calcular el resultado final de la puntuación o unidades porcentuales que obtuvo cada proposición, se aplicará la siguiente fórmula:

$$PT_j = TPT + TPE \quad \text{Para toda } j = 1, 2, \dots, n$$

Dónde:



BASES

INVITACIÓN A CUANDO MENOS TRES PERSONAS:

JAPAC-R.P.-2019-001 I

OBRA: CONSTRUCCIÓN DE CAMPO DEPORTIVO EN UNIDAD EL BARRIO, CULIACÁN, SINALOA.

PTj = Puntuación o unidades porcentuales Totales de la proposición;

TPT = Total de Puntuación o unidades porcentuales asignadas a la propuesta Técnica;

TPE = Total de Puntuación o unidades porcentuales asignadas a la propuesta Económica, y

El subíndice "j" representa a las demás proposiciones determinadas como solventes como resultado de la evaluación, y

- C. La proposición solvente más conveniente para la ejecución de la obra, será aquella que reúna la mayor puntuación o unidades porcentuales conforme a lo dispuesto en el numeral sexto de los "LINEAMIENTOS PARA LA APLICACIÓN DEL CRITERIO DE EVALUACIÓN DE PROPOSICIONES A TRAVÉS DEL MECANISMO DE PUNTOS O PORCENTAJES EN LOS PROCEDIMIENTOS DE CONTRATACIÓN", en materia de contratación de obras públicas, publicado en el Periódico Oficial El Estado de Sinaloa de fecha 10 de abril de 2017.

5.5 CRITERIOS PARA LA ADJUDICACIÓN DEL CONTRATO MEDIANTE EL MECANISMO DE PUNTOS Y PORCENTAJES.

Una vez hecha la evaluación de las proposiciones y de conformidad con lo dispuesto por la Ley, el contrato se adjudicará de entre los licitantes, a aquel cuya proposición resulte solvente porque reúne, conforme a los criterios de evaluación establecidos en esta convocatoria a la licitación, de conformidad con la Ley y su Reglamento, las condiciones legales, técnicas y económicas requeridas por la Convocante, que haya obtenido el mayor puntaje o porcentaje y garantice satisfactoriamente el cumplimiento de las obligaciones respectivas.

Si resultare que dos o más proposiciones son solventes porque satisfacen la totalidad de los requerimientos solicitados por la Convocante y obtuvieren el mismo puntaje o unidades porcentuales, el contrato se adjudicará a quien presente la proposición que asegure las mejores condiciones disponibles de contratación en cuanto a precio, calidad, financiamiento, oportunidad y demás circunstancias pertinentes, de conformidad con la Ley.

Si no fuere factible resolver el empate en los términos del citado artículo, la adjudicación del contrato se efectuará en favor del licitante que resulte ganador del sorteo manual por insaculación que realice la Convocante en el propio acto de fallo, el cual consistirá en depositar en una urna transparente los boletos con el nombre de cada licitante empatado, de la que se extraerá en primer lugar el boleto del licitante ganador y, posteriormente, los demás boletos de los licitantes que resultaron empatados, con lo que se determinarán los subsecuentes lugares que ocuparán tales proposiciones, en cumplimiento con lo dispuesto por la Ley.

Las proposiciones desechadas en este procedimiento de contratación, podrán ser devueltas a los licitantes que lo soliciten, una vez transcurridos 15 días hábiles contados a partir de la fecha en que se dé a conocer el fallo respectivo, salvo que exista alguna inconformidad en trámite, en cuyo caso las proposiciones deberán conservarse hasta la total conclusión de la inconformidad e instancias subsecuentes; agotados dichos términos la Convocante podrá proceder a su devolución o destrucción, de conformidad con la Ley.

6 DEL CONTRATO

6.1 MODELO DEL CONTRATO.

El modelo de contrato, que se anexa a esta convocatoria a la licitación, es emitido con apego a lo previsto por la Ley y su Reglamento, así como en la demás normatividad aplicable vigente.

MODELO DE CONTRATO

CONTRATO DE OBRA PÚBLICA N°. -----

CONTRATO DE OBRA PÚBLICA A PRECIOS UNITARIOS Y TIEMPO DETERMINADO, QUE CELEBRAN POR UNA PARTE H. AYUNTAMIENTO DE CULIACÁN, POR CONDUCTO DE LA JUNTA MUNICIPAL DE AGUA POTABLE Y ALCANTARILLADO DE CULIACÁN, REPRESENTADA POR EL ING. JESÚS HIGUERA LAURA, EN SU CARÁCTER DE GERENTE GENERAL, Y POR LA OTRA PARTE LA EMPRESA DENOMINADA -----, REPRESENTADO EN ESTE ACTO POR EL -----, EN SU CARÁCTER DE REPRESENTANTE LEGAL, A QUIENES EN LO SUCESIVO SE DENOMINARÁN LA "JUNTA" Y EL "CONTRATISTA", RESPECTIVAMENTE; DE ACUERDO CON LAS SIGUIENTES;

DECLARACIONES:

I.- LA "JUNTA" DECLARA QUE:

I.1.- ES UN ORGANISMO PÚBLICO DESCENTRALIZADO DE LA ADMINISTRACIÓN MUNICIPAL, CON PERSONALIDAD JURÍDICA Y PATRIMONIO PROPIO, QUE LE COMPETE EL EJERCICIO DE LA ADMINISTRACIÓN, OPERACIÓN, MANTENIMIENTO, AMPLIACIÓN Y MEJORAMIENTO DE LOS SISTEMAS Y SERVICIOS DE AGUA POTABLE Y ALCANTARILLADO DE LOS CENTROS POBLADOS Y DEL ESTADO CON LAS FACULTADES Y LIMITACIONES ESTABLECIDAS EN EL ARTÍCULO 16, FRACCION IV Y XIV DE LA LEY DE AGUA POTABLE Y ALCANTARILLADO DEL ESTADO DE SINALOA.

I.2.- QUE DE CONFORMIDAD CON LO DISPUESTO POR EL ARTÍCULO 18 DE LA LEY DE AGUA POTABLE Y ALCANTARILLADO DEL ESTADO DE SINALOA, EL GERENTE GENERAL DE LA JUNTA ES SU REPRESENTANTE LEGAL, LO QUE LO FACULTA PARA SUSCRIBIR EL PRESENTE INSTRUMENTO, COMO LO JUSTIFICA CON ESCRITURA PÚBLICA NÚMERO -----, NOTARIO

PÚBLICO NÚMERO 142, EN EL ESTADO DE SINALOA.

I.3.- SEÑALA COMO DOMICILIO PARA EFECTOS DE ESTE CONTRATO, EL UBICADO EN BLVD. ROLANDO ARJONA AMÁBILIS No. 2571 NTE COL. DESARROLLO URBANO TRES RÍOS, EN LA CIUDAD DE CULIACÁN ROSALES, ESTADO DE SINALOA.

I.4.- PARA CUBRIR LAS EROGACIONES QUE SE DERIVEN DEL PRESENTE CONTRATO, LA JUNTA MUNICIPAL DE AGUA POTABLE Y ALCANTARILLADO DE CULIACÁN EXPIDIÓ AUTORIZACIÓN DE INVERSIÓN N° ----- DE FECHA ---- DE ----- DE 20--, DEL PROGRAMA -----

I.5.- LA ADJUDICACIÓN DEL PRESENTE CONTRATO SE REALIZÓ MEDIANTE CONVOCATORIA PÚBLICA No. -----, LICITACIÓN No. -----, PARA LLEVAR A CABO LA OBRA CONSISTENTE EN: -----

-----; A LA QUE SE DESTINA PARTE DE LA INVERSIÓN AUTORIZADA QUE SE MENCIONA EN LA DECLARACIÓN INMEDIATA ANTERIOR, DE ACUERDO CON LOS ACTOS RELATIVOS A LA LICITACIÓN CORRESPONDIENTE, PARA LO CUAL SE CELEBRARON: EL ACTO DE APERTURA DE PROPUESTAS TÉCNICAS Y ECONÓMICAS LOS DÍAS -- DE ----- Y -- DE ----- DEL 20-- RESPECTIVAMENTE Y EL ACTO DE FALLO DONDE LA "JUNTA" HIZO SABER SU RESOLUCIÓN FINAL EL DÍA -- DE ----- DE 20--, ACTO EN EL CUAL SE OTORGÓ A EL "CONTRATISTA" EL PRESENTE CONTRATO PARA LA REALIZACIÓN DE LOS TRABAJOS OBJETO DEL MISMO.

II.- EL "CONTRATISTA" DECLARA QUE:

II.1.- ACREDITA LA EXISTENCIA DE SU SOCIEDAD Y REPRESENTACIÓN, CON ESCRITURA PÚBLICA No ----- VOLUMEN ----- DE FECHA ---- DE ----- DE ----- PASADA POR LA FE DEL NOTARIO PÚBLICO No. -- LIC. -----, DE ESTA CIUDAD DE CULIACÁN, SIN; INSCRITO EN EL REGISTRO PÚBLICO DE LA PROPIEDAD Y EL COMERCIO CON FOLIO No -- DEL LIBRO --, CON FECHA -- DE ----- DE -----, DE ESTA CIUDAD.

----- ACREDITA SU PERSONALIDAD COMO REPRESENTANTE LEGAL, CON EL TESTIMONIO DE LA ESCRITURA PÚBLICA No. ----- VOLUMEN

----- DE FECHA --- DE ----- DE -----, OTORGADA POR LA FE DEL NOTARIO PUBLICO No. -- --
----- DE ESTA CIUDAD DE CULIACÁN, SIN; INSCRITO EN EL REGISTRO
PUBLICO DE LA PROPIEDAD Y EL COMERCIO CON EL NO. -- LIBRO ---, CON FECHA -- DE ----- DE
-----, DE ESTA CIUDAD.

II.2.- TIENE CAPACIDAD JURIDICA PARA CONTRATAR Y REUNE LAS CONDICIONES TECNICAS Y
ECONOMICAS PARA OBLIGARSE A LA EJECUCION DE LA OBRA OBJETO DE ESTE CONTRATO.

II.3.- CUENTA CON LOS REGISTROS QUE SE CITAN A CONTINUACION, LOS CUALES ESTAN
VIGENTES:

1.- REGISTRO FEDERAL DE CONTRIBUYENTES DE LA SECRETARIA DE HACIENDA Y CRÉDITO
PUBLICO: -----

2.- REGISTRO EN LA CÁMARA MEXICANA DE LA INDUSTRIA DE LA CONSTRUCCIÓN No. -----

II.4.- TIENE ESTABLECIDO SU DOMICILIO EN -----
-----, MISMO QUE SEÑALA PARA TODOS LOS FINES Y EFECTOS LEGALES DE
ESTE CONTRATO.

II.5.- QUE CONOCE EL CONTENIDO Y LOS REQUISITOS QUE ESTABLECEN LA LEY DE OBRAS
PÚBLICAS Y SERVICIOS RELACIONADOS CON LAS MISMAS DEL ESTADO DE SINALOA, EL
REGLAMENTO DE LA LEY DE OBRAS PÚBLICAS Y SERVICIOS RELACIONADOS CON LAS MISMAS
DEL ESTADO DE SINALOA Y LAS REGLAS GENERALES PARA LA CONTRATACIÓN Y EJECUCIÓN DE
LAS OBRAS PÚBLICAS Y DE LOS SERVICIOS RELACIONADOS CON LAS MISMAS PARA LAS
DEPENDENCIAS Y ENTIDADES DE LA ADMINISTRACIÓN PÚBLICA ESTATAL Y FEDERAL, EL
CONTENIDO DE LOS ANEXOS, CARTA COMPROMISO, PROGRAMA CALENDARIZADO DE LA
EJECUCIÓN DE LOS TRABAJOS Y CATÁLOGO DE CONCEPTOS, QUE DEBIDAMENTE FIRMADOS
POR LAS PARTES INTEGRAN EL PRESENTE CONTRATO, ASÍ COMO LAS DEMÁS NORMAS QUE
REGULAN LA EJECUCIÓN DE LOS TRABAJOS.

II.6.- HA INSPECCIONADO DEBIDAMENTE EL SITIO DE LA OBRA OBJETO DE ÉSTE CONTRATO, A
FIN DE CONSIDERAR TODOS LOS FACTORES QUE INTERVIENEN EN SU EJECUCIÓN.

III.- AMBAS PARTES DECLARAN QUE:

III.1.- SE GESTIONARÁ Y OBTENDRÁN TODAS Y CADA UNA DE LAS AUTORIZACIONES, LICENCIAS Y
PERMISOS QUE EN DERECHO SE REQUIERE PARA LA EJECUCIÓN DE LA OBRA OBJETO DE ÉSTE
CONTRATO CONJUNTAMENTE ENTRE EL "CONTRATISTA" Y LA "JUNTA".

III.2.- QUE CONOCEN EL ALCANCE Y CONTENIDO DE LOS DOCUMENTOS QUE FORMAN PARTE
INTEGRANTE DEL PRESENTE CONTRATO.

IV.- DEFINICIONES:

EN EL PRESENTE CONTRATO, LOS SIGUIENTES TÉRMINOS SERÁN INTERPRETADOS DE LA
MANERA QUE SE INDICA A CONTINUACIÓN:

A) POR "CONTRATO" SE ENTENDERÁ COMO EL INSTRUMENTO CELEBRADO ENTRE LA "JUNTA"
Y EL "CONTRATISTA", EL CUÁL INCLUYE TODOS LOS DOCUMENTOS, ANEXOS Y APÉNDICES
INCORPORADOS AL PRESENTE CONTRATO.

B) POR LA "JUNTA" SE ENTENDERÁ JUNTA MUNICIPAL DE AGUA POTABLE Y ALCANTARILLADO
DE CULIACÁN, Y SUS REPRESENTANTES LEGALES.

C) POR EL "CONTRATISTA" SE ENTENDERÁ: -----

- D) POR "MONTOS DEL CONTRATO" SE ENTENDERÁ EL PRECIO PAGADERO A EL "CONTRATISTA" DE CONFORMIDAD CON EL CONTRATO A CAMBIO DEL DEBIDO Y PLENO CUMPLIMIENTO DE SUS OBLIGACIONES CONTRACTUALES.
- E) POR "TRABAJOS" SE ENTENDERÁ COMO EL CONJUNTO DE OBRAS DESCRITAS EN LA CLÁUSULA PRIMERA DEL CONTRATO E INCLUIRÁ LA INGENIERIA BÁSICA DE DETALLE, LA CONSTRUCCIÓN, PRUEBAS, Y EN SU CASO EL MONTAJE, LA PUESTA EN MARCHA DEL EQUIPO, Y LA AUTORIZACIÓN A LA "JUNTA" DEL USO DE LOS DERECHOS DE PATENTE.
- F) POR "SITIO" SE ENTENDERÁ EL LUGAR DONDE SE CONSTRUIRÁ LA OBRA: -----

- G) POR "ESPECIFICACIONES" SE ENTENDERÁ COMO LAS DESCRIPCIONES TÉCNICAS DETALLADAS EN TODAS Y CADA UNA DE LAS PARTES QUE SE INTEGRAN AL CONTRATO, ENTERADAS LAS PARTES DEL CONTENIDO Y ALCANCE DE LAS DECLARACIONES ANTERIORES, CONVIENEN DE CONFORMIDAD CON LAS SIGUIENTES:

CLÁUSULAS

PRIMERA : OBJETO DEL CONTRATO.-

LA "JUNTA" ENCOMIENDA A EL "CONTRATISTA" LA REALIZACIÓN DE UNA OBRA CONSISTENTE EN: --

-----, ÉSTE SE OBLIGA A REALIZARLA HASTA SU TOTAL TERMINACIÓN ACATANDO PARA ELLO LO ESTABLECIDO POR LOS DIVERSOS ORDENAMIENTOS, NORMAS Y ANEXOS SEÑALADOS EN EL INCISO II.5 Y III.2 DE LAS DECLARACIONES DE ÉSTE CONTRATO, ASÍ COMO LAS NORMAS DE CONSTRUCCIÓN VIGENTES EN EL LUGAR DONDE DEBAN REALIZARSE LOS TRABAJOS, MISMOS QUE SE TIENEN POR REPRODUCIDOS COMO PARTE INTEGRANTE DE ÉSTE CONTRATO.

SEGUNDA: MONTO DEL CONTRATO.-

EL MONTO TOTAL DEL PRESENTE CONTRATO ES POR LA CANTIDAD DE: -----

\$----- (-----
-----/100 M.N.) MAS EL 16% DEL IMPUESTO AL VALOR AGREGADO.

TERCERA: PLAZO DE EJECUCIÓN.-

EL "CONTRATISTA" SE OBLIGA A INICIAR LA OBRA OBJETO DE ÉSTE CONTRATO EL DÍA -- DE -----
-- DE 20--, Y CONCLUIRLA EL DÍA -- DE ----- DE 20--, DE CONFORMIDAD CON EL PROGRAMA DE OBRA CALENDARIZADO CONVENIDO PREVIAMENTE CON LA "JUNTA".

SALVO PACTO EXPRESO EN CONTRARIO, TODOS LOS TÉRMINOS ESTIPULADOS EN ÉSTE CONTRATO SE ENTENDERAN COMO DÍAS CALENDARIO, COMPRENDIENDO AQUÉLLOS QUE SEGÚN LA LEY SEAN INHÁBILES PERO CUANDO UN PLAZO TERMINE EN UN DÍA INHÁBIL, CONCLUIRÁ A LAS 24 HORAS DEL DÍA HÁBIL SIGUIENTE.

CUARTA: DISPONIBILIDAD DEL INMUEBLE Y DOCUMENTOS ADMINISTRATIVOS.-

LA "JUNTA" SE OBLIGA A PONER A DISPOSICIÓN DE EL "CONTRATISTA", ÉL O LOS INMUEBLES EN QUE DEBAN LLEVARSE A CABO LOS TRABAJOS MATERIA DE ÉSTE CONTRATO, ASÍ COMO LOS DICTÁMENES, PERMISOS, LICENCIAS, Y DEMÁS AUTORIZACIONES QUE SEAN RESPONSABILIDAD DE LA "JUNTA" Y QUE SE REQUIERAN PARA SU REALIZACIÓN.

QUINTA: ANTICIPOS.-

PARA LA CONSTRUCCIÓN DE OFICINAS, ALMACENES, BODEGAS E INSTALACIONES, TRASLADO DE MAQUINARIA Y EQUIPO DE CONSTRUCCIÓN E INICIO DE LOS TRABAJOS, LA "JUNTA" OTORGARÁ UN ANTICIPO POR EL 10 % (DIEZ POR CIENTO I.V.A. INCLUIDO) DE LA ASIGNACIÓN APROBADA AL CONTRATO CORRESPONDIENTE, PARA EL PRIMER EJERCICIO PRESUPUESTARIO, EL "CONTRATISTA" SE OBLIGA A UTILIZARLO EN DICHS TRABAJOS.

ADEMÁS DEL ANTICIPO ANTERIOR, LA "JUNTA" OTORGARÁ DE LA ASIGNACIÓN AUTORIZADA UN ANTICIPO POR EL 25% (VEINTE POR CIENTO I.V.A. INCLUIDO) PARA LA COMPRA DE EQUIPOS Y MATERIALES DE INSTALACIÓN PERMANENTE Y DEMÁS INSUMOS NECESARIOS, PARA LA REALIZACIÓN DE LOS TRABAJOS OBJETO DE ÉSTE CONTRATO.

EL OTORGAMIENTO Y AMORTIZACIÓN DE LOS ANTICIPOS SE SUJETARÁ A LOS PROCEDIMIENTOS ESTABLECIDOS AL RESPECTO POR LA LEY DE OBRAS PÚBLICAS Y SERVICIOS RELACIONADOS CON LAS MISMAS DEL ESTADO DE SINALOA, EL REGLAMENTO DE LA LEY DE OBRAS PÚBLICAS Y SERVICIOS RELACIONADOS CON LAS MISMAS DEL ESTADO DE SINALOA Y LAS REGLAS GENERALES PARA LA CONTRATACIÓN Y EJECUCIÓN DE LAS OBRAS PÚBLICAS Y DE LOS SERVICIOS RELACIONADOS CON LAS MISMAS PARA LAS DEPENDENCIAS Y ENTIDADES DE LA ADMINISTRACIÓN PÚBLICA ESTATAL Y FEDERAL.

UNA VEZ ACORDADO EL ANTICIPO POR LA "JUNTA", EL "CONTRATISTA" DENTRO DE LOS 15 (QUINCE) DÍAS NATURALES SIGUIENTES A PARTIR DE LA FECHA DE ADJUDICACIÓN, DEBERÁ PRESENTAR A LA "JUNTA", PÓLIZA DE FIANZA POR EL 100% DEL IMPORTE DEL ANTICIPO, OTORGADA POR INSTITUCIÓN DE FIANZAS DEBIDAMENTE AUTORIZADA Y ACEPTABLE PARA LA "JUNTA".

LA FIANZA OTORGADA PARA GARANTIZAR LA CORRECTA INVERSIÓN DEL ANTICIPO, SE CANCELARÁ CUANDO EL CONTRATISTA HAYA AMORTIZADO EL IMPORTE TOTAL DEL MISMO, PREVIA AUTORIZACIÓN ESCRITA DE LA "JUNTA".

EN EL CASO DE RESCISIÓN DEL CONTRATO, EL SALDO POR AMORTIZAR SE REINTEGRARÁ A LA CONTRATANTE EN EL PLAZO Y TÉRMINOS QUE SEÑALA EL REGLAMENTO DE LA LEY DE OBRAS PÚBLICAS DEL ESTADO DEL SINALOA Y SI SE INCUMPLE CON LO ESTABLECIDO POR ÉSTOS ORDENAMIENTOS, DEBERÁ PAGAR EL "CONTRATISTA" GASTOS FINANCIEROS CONFORME A UNA TASA QUE SERÁ IGUAL A LA ESTABLECIDA POR LA LEY DE INGRESOS DE LA FEDERACIÓN, EN LOS CASOS DE PRÓRROGA PARA EL PAGO DE CRÉDITO FISCAL, LOS CARGOS FINANCIEROS SE CALCULARÁN EN BASE AL SALDO NO AMORTIZADO Y SE COMPUTARÁN POR DÍAS CALENDARIO DESDE QUE SE VENCIO EL PLAZO, HASTA LA FECHA EN QUE SE PONGA LA CANTIDAD A DISPOSICIÓN DE "LA JUNTA".

SEXTA : FORMA DE PAGO.-

LAS PARTES CONVIENEN QUE LOS TRABAJOS OBJETO DEL PRESENTE CONTRATO, SE PAGUEN POR CONDUCTO DEL H. AYUNTAMIENTO DE CULIACÁN, CON DOMICILIO EN AV. ALVARO OBREGÓN Y JUÁREZ CENTRO EN LA CIUDAD DE CULIACÁN, SINALOA., MEDIANTE ESTIMACIONES QUE ABARCARÁN UN PERÍODO MÁXIMO DE 30 DÍAS NATURALES, LAS QUE SERÁN PRESENTADAS POR EL "CONTRATISTA" A LA RESIDENCIA DE SUPERVISIÓN, DENTRO DE LOS 2 DÍAS HÁBILES SIGUIENTES A LA FECHA DE CORTE. LAS ESTIMACIONES SE TRAMITARÁN CONTRA LA PRESENTACIÓN DE FACTURAS, EL AVISO DE ALTA AUTORIZANDO EL PAGO ESTARÁ CONDICIONADO, ADEMÁS AL CUMPLIMIENTO GENERAL DE LAS ESPECIFICACIONES Y PROGRAMAS DE OBRA PACTADOS; CUANDO NO SEAN PRESENTADAS EN LOS TÉRMINOS ANTES SEÑALADOS, SE INCORPORARÁN A LA SIGUIENTE ESTIMACIÓN PARA QUE LA "JUNTA" INICIE SU TRÁMITE DE PAGO.

EL PAGO SE HARÁ A "EL CONTRATISTA" A TRAVÉS DE ESTIMACIONES, ELABORANDO LOS CONTRARECIBOS CORRESPONDIENTES CONTRA LA ENTREGA DE LA ESTIMACIÓN, PARA QUE LE SEAN CUBIERTAS POR "LA JUNTA", DENTRO DE UN PLAZO NO MAYOR DE 30 DÍAS NATURALES, CONTADOS A PARTIR DE LA FECHA EN QUE LOS HUBIERA RECIBIDO EL RESIDENTE DE SUPERVISIÓN Y DE LA OBRA DE QUE SE TRATE, EL PAGO SE LLEVARÁ A CABO EN MONEDA NACIONAL.

TRATÁNDOSE DE PAGOS EN EXCESO, EL "CONTRATISTA" DEBERÁ REINTEGRAR LAS CANTIDADES RECIBIDAS EN EXCESO, MÁS LOS INTERESES CORRESPONDIENTES CONFORME A UNA TASA QUE SERÁ IGUAL A LA ESTABLECIDA POR LA LEY DE INGRESOS DE LA FEDERACIÓN,

EN LOS CASOS DE PRÓRROGA PARA EL PAGO DEL CRÉDITO FISCAL, Y SE COMPUTARÁN POR DÍAS CALENDARIOS DESDE LA FECHA DE PAGO HASTA LA FECHA QUE SE PONGAN EFECTIVAMENTE LAS CANTIDADES A DISPOSICIÓN DE LA "JUNTA" CON FUNDAMENTO EN LA LEY DE OBRAS PÚBLICAS Y SERVICIOS RELACIONADOS CON LAS MISMAS DEL ESTADO DE SINALOA.

SÉPTIMA : GARANTÍAS.-

GARANTIA DE CUMPLIMIENTO:

EL "CONTRATISTA" SE OBLIGA A CONSTITUIR PÓLIZA DE FIANZA DENTRO DE LOS 15 (QUINCE) DIAS NATURALES POSTERIORES AL FALLO POR EL EQUIVALENTE AL 10% (DIEZ POR CIENTO SIN I.V.A.) DEL MONTO TOTAL CONTRATADO DE LA OBRA, CON COMPAÑÍA AFIANZADORA A SU ELECCIÓN, EN LA FORMA, TÉRMINOS Y PROCEDIMIENTOS PREVISTOS POR LA LEY DE OBRAS PÚBLICAS Y SERVICIOS RELACIONADOS CON LAS MISMAS DEL ESTADO DE SINALOA, EL REGLAMENTO DE LA LEY DE OBRAS PÚBLICAS SERVICIOS RELACIONADOS CON LAS MISMAS DEL ESTADO DE SINALOA Y LAS REGLAS GENERALES PARA LA CONTRATACIÓN Y EJECUCIÓN DE LAS OBRAS PÚBLICAS Y DE LOS SERVICIOS RELACIONADOS CON LAS MISMAS, PARA LAS DEPENDENCIAS Y ENTIDADES DE LA ADMINISTRACIÓN PÚBLICA ESTATAL Y FEDERAL.

GARANTIA DE VICIOS OCULTOS.-

CONCLUÍDA LA OBRA POR "EL CONTRATISTA", NO OBSTANTE SU RECEPCIÓN FORMAL, "EL CONTRATISTA" SE OBLIGA A RESPONDER DE LOS DEFECTOS Y DE LOS VICIOS OCULTOS, ASÍ COMO DE CUALQUIER RESPONSABILIDAD EN QUE HUBIERE INCURRIDO, EN LOS TÉRMINOS SEÑALADOS EN ÉSTE CONTRATO, ADEMÁS LO PRECEPTUADO EN EL CÓDIGO CIVIL PARA EL DISTRITO FEDERAL Y DE OBSERVANCIA EN MATERIA FEDERAL.

PARA GARANTIZAR DURANTE UN PLAZO DE 12 MESES EL CUMPLIMIENTO DE LAS OBLIGACIONES A QUE SE REFIERE EL PÁRRAFO ANTERIOR, PREVIAMENTE A LA RECEPCIÓN DE LOS TRABAJOS, EL CONTRATISTA DEBERÁ CONSTITUIR PÓLIZA DE FIANZA POR EL EQUIVALENTE AL 10% (DIEZ POR CIENTO) DEL MONTO TOTAL EJERCIDO DE LA OBRA, CON COMPAÑÍA AFIANZADORA A SU ELECCIÓN.

DICHAS GARANTIAS TENDRÁN COMO BENEFICIARIO A LA JUNTA MUNICIPAL DE AGUA POTABLE Y ALCANTARILLADO DE CULIACÁ. QUEDARÁN A SALVO LOS DERECHOS DE "LA JUNTA" PARA EXIGIR EL PAGO DE LAS CANTIDADES NO CUBIERTAS DE LA INDEMNIZACIÓN QUE A SU JUICIO CORRESPONDA UNA VEZ QUE SE HAGAN EFECTIVAS LAS GARANTÍAS CONSTITUIDAS CONFORME A ÉSTA CLÁUSULA.

EN ÉSTE CONTRATO LA OBRA NO CONSTA DE PARTES QUE PUEDAN CONSIDERARSE UTILIZABLES, POR LO CUAL NO EXISTIRÁN PÓLIZAS DE FIANZA PARCIALES.

OCTAVA : BITÁCORA.-

AMBAS PARTES CONVIENEN EN HACER USO DE LA BITÁCORA, QUE SE LLEVARÁ POR TRIPLICADO; EL ORIGINAL QUEDARÁ BAJO LA GUARDIA Y CUSTODIA DE LA "JUNTA", EN ELLA HARÁN LAS ANOTACIONES CORRESPONDIENTES A CADA INDICACIÓN Y/O SOLICITUD; DEBERÁ SER FIRMADA POR LOS REPRESENTANTES DE LAS PARTES; LLENADA LA PÁGINA COMPLETA O CANCELADO EL ESPACIO EN CASO DE NO USO, BAJO AUTORIZACIÓN DE LAS PARTES SE ENTREGARÁ UNA COPIA A EL "CONTRATISTA" Y LAS OTRAS QUEDARÁN EN PODER DE LA "JUNTA".

NOVENA : TRABAJOS EXTRAORDINARIOS.-

CUANDO A JUICIO DE EL "CONTRATISTA" SEA NECESARIO LLEVAR A CABO TRABAJOS QUE NO ESTÉN COMPRENDIDOS EN EL PRESUPUESTO, SE PROCEDERÁ EN LA SIGUIENTE FORMA:

SI EXISTEN CONCEPTOS Y PRECIOS UNITARIOS ESTIPULADOS EN EL PRESUPUESTO DEL CONTRATO QUE SEAN APLICABLES A LOS TRABAJOS DE QUE SE TRATE, LA "JUNTA" SOLICITARÁ

A EL "CONTRATISTA" SU EJECUCIÓN; Y ÉSTA ÚLTIMA, EN EL TÉRMINO QUE ESTABLEZCA LA "JUNTA", RESOLVERÁ SI ACEPTA SU REALIZACIÓN.

SI PARA ÉSTOS TRABAJOS NO EXISTIEREN CONCEPTOS PARA LA FIJACIÓN DE SU COSTO Y SI LA "JUNTA" CONSIDERA FACTIBLE DETERMINAR LOS PRECIOS CON BASE EN ELEMENTOS ESTABLECIDOS EN EL PRESUPUESTO BASE, PROCEDERÁ A DETERMINAR DICHOS PRECIOS CON LA INTERVENCIÓN DE EL "CONTRATISTA", Y ÉSTE RESOLVERÁ SI ACEPTA LA EJECUCIÓN DE LOS TRABAJOS CONFORME A TALES PRECIOS EN EL PLAZO QUE FIJE LA "JUNTA".

SI NO FUERE POSIBLE DETERMINAR LOS PRECIOS DE LOS TRABAJOS EXTRAORDINARIOS, EL "CONTRATISTA" A REQUERIMIENTO DE LA "JUNTA" Y DENTRO DE UN PLAZO QUE ÉSTA SEÑALE, SOMETERÁ A SU CONSIDERACIÓN DICHOS PRECIOS, ACOMPAÑADOS DE SUS RESPECTIVOS ANÁLISIS, EN LA INTELIGENCIA DE QUE PARA LA FIJACIÓN DE ÉSTOS DEBERÁ APLICARSE EL MISMO CRITERIO QUE SE HUBIERE SEGUIDO PARA LA DETERMINACIÓN DE LOS PRECIOS DE LA OBRA CONTRATADA.

DÉCIMA : AJUSTE DE COSTOS.-

LAS PARTES ACUERDAN LA REVISIÓN Y AJUSTES DE LOS COSTOS QUE INTEGRAN LOS PRECIOS UNITARIOS PACTADOS EN ÉSTE CONTRATO, CUANDO OCURRAN CIRCUNSTANCIAS IMPREVISTAS DE ORDEN ECONÓMICO QUE DETERMINEN UN AUMENTO O REDUCCIÓN DE LOS COSTOS DE LOS TRABAJOS AÚN NO EJECUTADOS AL MOMENTO DE OCURRIR DICHA CONTINGENCIA.

LA REVISIÓN DE LOS COSTOS Y DEL FINANCIAMIENTO SE REALIZARÁN MEDIANTE EL PROCEDIMIENTO QUE SE CITA EN LA FRACCIÓN III DEL ARTÍCULO 50 DEL REGLAMENTO DE LA LEY DE OBRAS PÚBLICAS Y SERVICIOS RELACIONADOS CON LAS MISMAS DEL ESTADO DE SINALOA Y DE ACUERDO CON LO ESTABLECIDO EN EL ARTÍCULO 51 DEL CITADO ORDENAMIENTO.

CONFORME LO ESTABLECE EL ARTÍCULO 27 FRACCIÓN V DEL REGLAMENTO DE LA LEY DE OBRAS PÚBLICAS Y SERVICIOS RELACIONADOS CON LAS MISMAS DEL ESTADO DE SINALOA, NO SE OTORGARÁ NINGÚN TIPO DE ANTICIPO SOBRE LOS IMPORTES RESULTANTES DE LOS AJUSTES DE COSTOS DEL CONTRATO O CONVENIOS, QUE SE GENEREN DURANTE EL EJERCICIO PRESUPUESTAL DE QUE SE TRATE. EL PAGO DE LOS AJUSTES SE LLEVARÁ A CABO EN MONEDA NACIONAL.

DÉCIMA PRIMERA: MATERIALES Y EQUIPOS DE INSTALACIÓN PERMANENTE.-

LOS MATERIALES Y EQUIPOS DE INSTALACIÓN PERMANENTE QUE EN SU CASO LA "JUNTA" SUMINISTRE A EL "CONTRATISTA" O QUE ÉSTE ADQUIERA PARA DESTINARLOS A LA OBRA OBJETO DE ÉSTE CONTRATO, QUEDARÁN BAJO LA CUSTODIA DE ÉSTE ÚLTIMO, QUIEN SE OBLIGA A CONSERVARLOS EN PERFECTO ESTADO Y A DARLES EL USO PARA EL CUAL FUERON SUMINISTRADOS O ADQUIRIDOS, DEBIENDO ACREDITAR SU APLICACIÓN MEDIANTE LA DOCUMENTACIÓN QUE PROPORCIONE LA RESIDENCIA DE SUPERVISIÓN.

EL "CONTRATISTA" DEBERÁ CONSERVAR Y REINTEGRAR A LA "JUNTA" TODO EXCEDENTE, DESPERDICIO UTILIZABLE, REMANENTES DE MATERIALES Y EQUIPOS, CUANDO HAYAN SIDO SUMINISTRADOS POR LA "JUNTA".

EN EL CASO DE QUE EL "CONTRATISTA" NO PUEDA ACREDITAR A PLENA SATISFACCIÓN DE LA "JUNTA", LA INSTALACIÓN DE MATERIALES Y EQUIPO SUMINISTRADOS POR ÉSTA MISMA, O NO PUEDA HACER LA ENTREGA CORRESPONDIENTE, EL PRIMERO SE OBLIGA A PAGARLOS A SU VALOR ACTUALIZADO A LA FECHA DE RECEPCIÓN DE LOS TRABAJOS.

DÉCIMA SEGUNDA: RECEPCIÓN DE LOS TRABAJOS.-

LA RECEPCIÓN DE LOS TRABAJOS SERÁ TOTAL Y SE REALIZARÁ DENTRO DE UN PLAZO DE 30 DÍAS NATURALES A PARTIR DE QUE "LA JUNTA" VERIFIQUE PREVIO CUMPLIMIENTO DE LA LISTA DE DETALLES, EN CONJUNTO CON LA SUPERVISIÓN Y "EL CONTRATISTA" LA TERMINACIÓN DE LOS TRABAJOS. RESERVÁNDOSE LA "JUNTA" EL DERECHO DE RECLAMAR LOS TRABAJOS FALTANTES O MAL EJECUTADOS.

DÉCIMA TERCERA: REPRESENTANTES DEL CONTRATISTA.-

EL "CONTRATISTA" SE OBLIGA A ESTABLECER, ANTICIPADAMENTE A LA INICIACIÓN DE LOS TRABAJOS, EN EL SITIO DE REALIZACIÓN DE LOS MISMOS, UN REPRESENTANTE PERMANENTE QUE OBRARÁ COMO SU SUPERINTENDENTE DE CONSTRUCCIÓN, EL CUAL DEBERÁ TENER PODER AMPLIO Y SUFICIENTE PARA TOMAR DECISIONES EN TODO LO RELATIVO AL CUMPLIMIENTO DE ÉSTE CONTRATO. LA "JUNTA" SE RESERVA EL DERECHO DE SU ACEPTACIÓN, EL CUAL PODRÁ EJERCER EN CUALQUIER TIEMPO.

EL SUPERINTENDENTE DE CONSTRUCCIÓN DESIGNADO POR EL "CONTRATISTA" TENDRÁ LA OBLIGACIÓN DE CONOCER EL CONTRATO, EL PROYECTO Y LAS ESPECIFICACIONES TÉCNICAS Y DEBERÁ ESTAR FACULTADO PARA DIRIGIR LA EJECUCIÓN DE LOS TRABAJOS A QUE SE REFIERE ÉSTE CONTRATO, ASÍ COMO PARA ACEPTAR U OBJETAR LAS ESTIMACIONES DE OBRA QUE SE FORMULEN Y EN GENERAL, PARA ACTUAR A NOMBRE DE EL "CONTRATISTA", CON LAS FACULTADES LEGALES NECESARIAS PARA EL CUMPLIMIENTO DE ESTE CONTRATO.

DÉCIMA CUARTA: RELACIONES LABORALES.-

EL "CONTRATISTA", COMO EMPRESARIO Y PATRÓN DEL PERSONAL QUE OCUPA CON MOTIVO DE LOS TRABAJOS MATERIA DEL CONTRATO, SERÁ EL ÚNICO RESPONSABLE DE LAS OBLIGACIONES DERIVADAS DE LAS DISPOSICIONES LEGALES Y DEMÁS ORDENAMIENTOS EN MATERIA DE TRABAJO Y DE SEGURIDAD SOCIAL. EL "CONTRATISTA" CONVIENE, POR LO MISMO, EN RESPONDER DE TODAS LAS RECLAMACIONES QUE SUS TRABAJADORES PRESENTAREN EN SU CONTRA O EN CONTRA DE LA "JUNTA", EN RELACIÓN CON LOS TRABAJOS OBJETO DEL CONTRATO.

DÉCIMA QUINTA: RESPONSABILIDADES DEL CONTRATISTA.-

EL "CONTRATISTA" SE OBLIGA A QUE LOS MATERIALES Y EQUIPO QUE SE UTILICEN EN LOS TRABAJOS OBJETO DE LA OBRA MOTIVO DEL CONTRATO, CUMPLAN CON LAS NORMAS DE CALIDAD ESTABLECIDAS EN LAS ESPECIFICACIONES DE ÉSTE CONTRATO Y A QUE LA REALIZACIÓN DE TODAS Y CADA UNA DE LAS PARTES DE DICHA OBRA SE EFECTÚEN A SATISFACCIÓN DE LA "JUNTA", ASÍ COMO A RESPONDER, POR SU CUENTA Y RIESGO, DE LOS DEFECTOS Y VICIOS OCULTOS DE LA MISMA Y DE LOS DAÑOS Y PERJUICIOS QUE POR INOBSERVANCIA O NEGLIGENCIA DE SU PARTE SE LLEGUEN A CAUSAR A LA "JUNTA" O A TERCEROS, EN CUYO CASO SE HARÁ EFECTIVA LA GARANTÍA OTORGADA PARA EL CUMPLIMIENTO DEL CONTRATO, HASTA POR SU MONTO TOTAL.

IGUALMENTE, EL "CONTRATISTA" SE OBLIGA A NO CEDER O SUBCONTRATAR A TERCERAS PERSONAS, FÍSICAS O MORALES, SUS DERECHOS Y OBLIGACIONES DERIVADOS DE ÉSTE CONTRATO Y SUS ANEXOS, ASI COMO LOS DERECHOS DE COBRO SOBRE LOS BIENES O TRABAJOS EJECUTADOS QUE AMPARA ESTE CONTRATO SIN PREVIA APROBACIÓN EXPRESA Y POR ESCRITO DE LA "JUNTA, EN LOS TERMINOS DE LA LEY OBRAS PÚBLICAS Y EL REGLAMENTO DE LA LEY DE OBRAS PÚBLICAS Y SERVICIOS RELACIONADOS CON LAS MISMAS DEL ESTADO DE SINALOA.

EL "CONTRATISTA" SERÁ EL ÚNICO RESPONSABLE DE LA EJECUCIÓN DE LAS OBRAS CUANDO ÉSTAS NO SE HAYAN REALIZADO CONFORME A LO ESTIPULADO EN EL CONTRATO O DE ACUERDO A LAS ESPECIFICACIONES QUE POR ESCRITO LE PROPORCIONE LA "JUNTA", ÉSTE ORDENARA SU REPARACIÓN O REPOSICIÓN INMEDIATA Y SERÁN POR CUENTA DE EL "CONTRATISTA".

EL "CONTRATISTA" SERÁ RESPONSABLE DE LOS DAÑOS Y PERJUICIOS QUE CAUSE A LA "JUNTA" O A TERCERAS PERSONAS CON MOTIVO DE LA EJECUCIÓN DE LAS OBRAS POR NO AJUSTARSE AL CONTRATO, POR INOBSERVANCIA DE LAS LEYES Y REGLAMENTOS APLICABLES. LOS RIESGOS Y LA CONSERVACIÓN DE LAS OBRAS HASTA EL MOMENTO DE SU ENTREGA DEFINITIVA A LA "JUNTA", SERÁN A CARGO DE EL "CONTRATISTA".

DÉCIMA SEXTA: PÉNAS CONVENCIONALES POR INCUMPLIMIENTO DE PROGRAMA.-

LA "JUNTA" TENDRÁ LA FACULTAD DE VERIFICAR SI LAS OBRAS OBJETO DE ÉSTE CONTRATO SE ESTÁN EJECUTANDO POR EL "CONTRATISTA" DE ACUERDO CON EL PROGRAMA DE OBRA

APROBADO; PARA LO CUAL, LA "JUNTA" COMPARARÁ PERIÓDICAMENTE, CONTRA EL PROGRAMA, EL AVANCE DE LAS OBRAS.

SI, COMO CONSECUENCIA DE LA COMPARACIÓN A QUE SE REFIERE EL PÁRRAFO ANTERIOR, EL AVANCE DE LAS OBRAS ES MENOR DE LO QUE DEBIÓ REALIZARSE, LA "JUNTA" PROCEDERÁ A RETENER, EN UN TOTAL DE 1 % (UNO POR CIENTO) DE LA DIFERENCIA DE DICHS IMPORTES POR EL NÚMERO DE MESES TRANSCURRIDOS, DESDE LA FECHA PROGRAMADA PARA LA INICIACIÓN DE LA OBRA HASTA LA DE REVISIÓN, POR LO TANTO, MENSUALMENTE SE HARÁ LA RETENCIÓN O DEVOLUCIÓN QUE CORRESPONDA A FÍN DE QUE LA RETENCIÓN TOTAL SEA LA INDICADA.

SI DE ACUERDO CON LO ESTIPULADO ANTERIORMENTE, AL EFECTUARSE LA COMPARACIÓN CORRESPONDIENTE AL ÚLTIMO MES DEL PROGRAMA, PROCEDE HACER ALGUNA RETENCIÓN, SU IMPORTE SE APLICARÁ EN BENEFICIO DE LA "JUNTA", A TÍTULO DE PENA CONVENCIONAL, POR EL SIMPLE RETARDO EN EL CUMPLIMIENTO DE LAS OBLIGACIONES A CARGO DE EL "CONTRATISTA".

SI EL "CONTRATISTA" NO CONCLUYE LA OBRA EN LA FECHA SEÑALADA EN EL PROGRAMA, TAMBIÉN COMO PENA CONVENCIONAL, DEBERÁ CUBRIR A LA "JUNTA" MENSUALMENTE Y HASTA EL MOMENTO EN QUE LAS OBRAS QUEDEN CONCLUÍDAS, UNA CANTIDAD IGUAL AL 1 % (UNO POR CIENTO) DEL IMPORTE DE LOS TRABAJOS QUE NO SE HAYAN REALIZADO EN LA FECHA DE TERMINACIÓN SEÑALADA EN EL PROGRAMA.

EL PAGO DE LAS PENAS CONVENCIONALES SEÑALADAS EN LOS PÁRRAFOS ANTERIORES ESTARÁ LIMITADO AL 10 % (DIEZ POR CIENTO) DEL MONTO ACTUALIZADO DEL CONTRATO. CUANDO ÉSTE LÍMITE SEA REBASADO LA "JUNTA" PROCEDERÁ A LA REVISIÓN DEL CONTRATO, Y EN SU CASO, A HACER EFECTIVA LA GARANTÍA DE CUMPLIMIENTO RESPECTIVA.

PARA DETERMINAR LAS RETENCIONES Y, EN SU CASO, LA APLICACIÓN DE LAS SANCIONES ESTIPULADAS NO SE TOMARÁN EN CUENTA LAS DEMORAS MOTIVADAS POR CASO FORTUITO O FUERZA MAYOR, O CUALQUIER OTRA CAUSA NO IMPUTABLE AL CONTRATISTA, YA QUE, EN TAL EVENTO LA "JUNTA" HARÁ AL PROGRAMA LAS MODIFICACIONES QUE A SU JUICIO PROCEDA.

EN CASO DE QUE LA "JUNTA" OTE POR RESCINDIR EL CONTRATO, EN LOS TÉRMINOS ESTABLECIDOS EN LA LEY DE OBRAS PÚBLICAS Y SERVICIOS RELACIONADOS CON LAS MISMAS DEL ESTADO DE SINALOA Y DEL REGLAMENTO DE LA LEY DE OBRAS PÚBLICAS Y SERVICIOS RELACIONADOS CON LAS MISMAS DEL ESTADO DE SINALOA, APLICARÁ LAS PENAS PACTADAS, ADEMÁS DE APLICAR SI DA LUGAR A ELLO, LA FIANZA OTORGADA CONFORME A LAS PROPIAS REGLAS.

DÉCIMA SÉPTIMA: SUSPENSIÓN TEMPORAL DEL CONTRATO.-

LA "JUNTA" PODRÁ SUSPENDER TEMPORALMENTE, EN TODA O EN PARTE LA OBRA CONTRATADA, EN CUALQUIER MOMENTO, POR CAUSAS JUSTIFICADAS O POR RAZONES DE INTERÉS GENERAL, SIN QUE ELLO IMPLIQUE SU TERMINACIÓN DEFINITIVA, PARA ELLO LA JUNTA NOTIFICARÁ CON CINCO DÍAS DE ANTICIPACIÓN DICHA SUSPENSIÓN. EL PRESENTE CONTRATO PODRÁ CONTINUAR PRODUCIENDO TODOS SUS EFECTOS LEGALES UNA VEZ QUE HAYAN DESAPARECIDO LAS CAUSAS QUE MOTIVARON DICHA SUSPENSIÓN.

DÉCIMA OCTAVA: RESCISIÓN ADMINISTRATIVA DEL CONTRATO.-

EN CASO DE RESCISIÓN DEL CONTRATO POR CAUSAS IMPUTABLES A EL "CONTRATISTA", LA JUNTA PROCEDERÁ A HACER EFECTIVAS LAS GARANTÍAS Y SE ABSTENDRÁ DE CUBRIR LOS IMPORTES RESULTANTES DE TRABAJOS EJECUTADOS AÚN NO LIQUIDADOS, HASTA QUE SE OTORQUE EL FINIQUITO CORRESPONDIENTE LO QUE DEBERÁ EFECTUARSE DENTRO DE LOS 40 DÍAS NATURALES SIGUIENTES A LA FECHA DE NOTIFICACIÓN DE LA RESCISIÓN. EN DICHO FINIQUITO DEBERÁ PREVERSE EL SOBRECOSTO DE LOS TRABAJOS AÚN NO EJECUTADOS QUE SE ENCUENTREN ATRASADOS CONFORME AL PROGRAMA VIGENTE, ASÍ COMO LO RELATIVO A LA RECUPERACIÓN DE LOS MATERIALES Y EQUIPO QUE, EN SU CASO, LE HAYAN SIDO ENTREGADOS.

LO ANTERIOR ES SIN PERJUICIO DE LAS RESPONSABILIDADES QUE PUDIERAN EXISTIR. LA "JUNTA" PROCEDERÁ A LA RESCISIÓN DEL CONTRATO CUANDO EL CONTRATISTA NO INICIE LOS TRABAJOS EN LA FECHA PACTADA, SUSPENDA INJUSTIFICADAMENTE LOS TRABAJOS O INCUMPLA CON EL PROGRAMA DE EJECUCIÓN POR FALTA DE MATERIALES, TRABAJADORES O EQUIPOS DE CONSTRUCCIÓN Y NO REPARE O REPONGA ALGUNA PARTE DE LA OBRA RECHAZADA QUE NO CUMPLA CON LAS ESPECIFICACIONES DE CONSTRUCCIÓN O NORMAS DE CALIDAD, ASÍ COMO CUALQUIER OTRA CAUSA QUE IMPLIQUE CONTRAVENCIÓN A LOS TÉRMINOS DEL CONTRATO.

CUANDO LA "JUNTA" DETERMINE JUSTIFICADAMENTE LA RESCISIÓN ADMINISTRATIVA DEL CONTRATO, LA DECISIÓN CORRESPONDIENTE SE COMUNICARÁ POR ESCRITO A EL "CONTRATISTA" EXPONRIENDO LAS RAZONES QUE AL RESPECTO SE TUVIERON PARA QUE ÉSTE DENTRO DEL TÉRMINO DE 20 DÍAS NATURALES CONTADOS A PARTIR DE LA FECHA EN QUE RECIBA LA NOTIFICACIÓN DE RESCISIÓN, MANIFIESTE LO QUE A SU DERECHO CONVENGA, EN CUYO CASO LA "JUNTA" RESOLVERÁ LO PROCEDENTE DENTRO DEL PLAZO DE 20 DÍAS NATURALES SIGUIENTES A LA FECHA EN QUE HUBIERE RECIBIDO EL ESCRITO DE CONTESTACIÓN DE EL "CONTRATISTA".

DÉCIMA NOVENA: OBLIGACIONES.-

LAS PARTES SE OBLIGAN A SUJETARSE ESTRICTAMENTE, PARA LA EJECUCIÓN DE LA OBRA OBJETO DE ÉSTE CONTRATO, A TODAS Y CADA UNA DE LAS CLÁUSULAS QUE LO INTEGRAN, ASI COMO A LOS TÉRMINOS, LINEAMIENTOS, PROCEDIMIENTOS Y REQUISITOS QUE ESTABLECE LA LEY DE OBRAS PÚBLICAS Y SERVICIOS RELACIONADOS CON LAS MISMAS DEL ESTADO DE SINALOA, EL REGLAMENTO DE LA LEY DE OBRAS PÚBLICAS Y SERVICIOS RELACIONADOS CON LAS MISMAS DEL ESTADO DE SINALOA Y LAS REGLAS GENERALES PARA LA CONTRATACIÓN Y EJECUCIÓN DE LAS OBRAS PÚBLICAS Y DE LOS SERVICIOS RELACIONADOS CON LAS MIMAS PARA LAS DEPENDENCIAS Y ENTIDADES DE LA ADMINISTRACIÓN PÚBLICA ESTATAL Y FEDERAL.

VIGÉSIMA : SUMINISTROS DE PARTE DE LA "JUNTA"

LA "JUNTA" PROPORCIONARÁ A EL "CONTRATISTA" LOS MATERIALES O EQUIPOS DE INSTALACIÓN PERMANENTE, SEGÚN EL PROGRAMA DE OBRA CONVENIDO ENTRE LA "JUNTA" Y EL "CONTRATISTA" QUE CONSISTE EN: -----

VIGÉSIMA PRIMERA: CONFIDENCIALIDAD Y PROPIEDAD DE LOS TRABAJOS.-

EL "CONTRATISTA" SE OBLIGA A NO DIVULGAR POR MEDIO DE PUBLICACIONES, CONFERENCIAS, INFORMES O EN CUALQUIER OTRA FORMA, NI APROVECHAR EN SU BENEFICIO LOS DATOS Y RESULTADOS OBTENIDOS DE LOS TRABAJOS MATERIA DE ÉSTE CONTRATO SIN AUTORIZACIÓN PREVIA Y POR ESCRITO DE LA "JUNTA", PUÉS DICHO DATOS Y RESULTADOS SON PROPIEDAD DE LA "JUNTA", ASÍ MISMO LA JUNTA SE OBLIGA A MANTENER DE MANERA CONFIDENCIAL EL CONTENIDO DEL PRESENTE CONTRATO A EXCEPCIÓN DE LO QUE INDIQUEN LAS DISPOSICIONES LEGALES.

VIGÉSIMA SEGUNDA: DISCREPANCIAS.-

AMBAS PARTES CONVIENEN QUE EN CASO DE EXISTIR DISCREPANCIAS ENTRE LAS ESPECIFICACIONES, CONDICIONES O TERMINOS ESTABLECIDOS EN ÉSTE CONTRATO Y SUS ANEXOS, PREVALECERÁN AQUELLOS QUE SEAN MÁS FAVORABLES A "LA JUNTA".

VIGESIMA TERCERA: OTRAS ESTIPULACIONES ESPECÍFICAS.-

EL "CONTRATISTA" ACEPTA, QUE DE LAS ESTIMACIONES QUE SE LE CUBRAN, SE HAGAN LAS SIGUIENTES DEDUCCIONES:

- A) EL 3% POR CONCEPTO DE INSPECCIÓN Y VIGILANCIA DE LA CONTRALORÍA GENERAL Y DESARROLLO ADMINISTRATIVO DEL GOBIERNO DEL ESTADO.
- B) CUALQUIERA OTRA A LA QUE LA "JUNTA" ESTÉ OBLIGADA.

VIGÉSIMA CUARTA: DERECHO DEL ORGANISMO DE MODIFICAR LAS CANTIDADES AL MOMENTO DE LA ADJUDICACIÓN

"JAPAC" SE RESERVA EL DERECHO DE AUMENTAR O DISMINUIR LAS CANTIDADES DE OBRA CONSIGNADOS EN EL CATÁLOGO DE CONCEPTOS CORRESPONDIENTE, HASTA DE UN 25%, SIN QUE VARIÉN LOS PRECIOS UNITARIOS U OTRAS ESTIPULACIONES Y CONDICIONES.

VIGÉSIMA QUINTA: JURISDICCIÓN Y TRIBUNALES COMPETENTES.-

PARA LA INTERPRETACIÓN Y CUMPLIMIENTO DEL PRESENTE CONTRATO, LAS PARTES SE SOMETEN A LA JURISDICCIÓN Y COMPETENCIA DE LOS TRIBUNALES COMPETENTES CON SEDE EN LA CIUDAD DE CULIACÁN DEL ESTADO DE SINALOA; POR TANTO, EL "CONTRATISTA" RENUNCIA AL FUERO QUE PUDIERÁ CORRESPONDERLE POR RAZÓN DE SU DOMICILIO, PRESENTE O FUTURO, O POR CUALQUIER OTRA CAUSA.

EL PRESENTE CONTRATO SE FIRMA POR DUPLICADO EN LA CIUDAD DE CULIACÁN ROSALES, ESTADO DE SINALOA; A LOS ----- DÍAS DEL MES DE ----- DEL AÑO DOS MIL -----

**JUNTA MUNICIPAL DE AGUA POTABLE
Y ALCANTARILLADO DE CULIACÁN**

ING. JESÚS HIGUERA LAURA
GERENTE GENERAL

ING. JOSÉ GPE. MEZA DURÁN
GERENTE DE OBRAS

ING. GILDARDO PLASCENCIA SÁNCHEZ
JEFE DE CONTRATACIÓN DE OBRAS

"EL CONTRATISTA"

REPRESENTANTE LEGAL



BASES

INVITACIÓN A CUANDO MENOS TRES PERSONAS:

JAPAC-R.P.-2019-001 I

OBRA: CONSTRUCCIÓN DE CAMPO DEPORTIVO EN UNIDAD EL BARRIO, CULIACÁN, SINALOA.

6.2 FIRMA DEL CONTRATO.

Previamente a la firma del contrato, el licitante ganador presentará para su cotejo; copia certificada de los documentos con los que se acredite la existencia legal de la persona moral y las facultades de su representante para suscribir el contrato correspondiente, y el escrito en el que designe al superintendente de construcción, previamente al inicio de los trabajos, en cumplimiento con la Ley.

La presentación de estos documentos servirá para constatar que la persona moral cumple con los requisitos legales necesarios, sin perjuicio de su análisis detallado.

El licitante a quien se le adjudique el contrato, previamente a la formalización del mismo, deberá firmar la totalidad de la documentación que integre su proposición, en razón de formar parte integrante del contrato y designar como su representante ante la Convocante al superintendente de construcción que cuente con firma electrónica avanzada para llevar a cabo, conjuntamente con el residente de obra, la elaboración, apertura, anotaciones, control y seguimiento de la bitácora de obra por medios remotos de comunicación electrónica.

La adjudicación del contrato obligará a la Convocante y a la persona en quien hubiere recaído, a formalizar el contrato respectivo dentro de los 15 (quince) días naturales siguientes al de la notificación del fallo. No podrá formalizarse el contrato si no se encuentra garantizado.

Si el interesado no firmare el contrato por causas imputables al mismo, dentro del plazo a que se refiere la Ley, perderá en favor de la Convocante la garantía que hubiere otorgado y su derecho a ser contratado, y en su caso, la Convocante podrá, de conformidad con la Ley, sin necesidad de un nuevo procedimiento de licitación, adjudicar el contrato al participante que haya presentado la siguiente proposición solvente que resulte económicamente más conveniente para el Estado, de conformidad con lo asentado en el fallo y el punto 6.6 de esta convocatoria a la licitación, siempre que la diferencia en precio con respecto a la proposición que inicialmente hubiere resultado ganadora, no sea superior al 10% (diez por ciento).

Si la Convocante no firmare el contrato respectivo o cambia las condiciones de esta convocatoria a la licitación que motivaron el fallo correspondiente, el licitante ganador, sin incurrir en responsabilidad, no estará obligado a ejecutar la obra. En este supuesto, la Convocante, a solicitud escrita del licitante, cubrirá a éste los gastos no recuperables que hubiere realizado para preparar y elaborar su proposición, siempre que éstos sean razonables, estén debidamente comprobados y se relacionen directamente con el presente procedimiento de contratación, conforme a lo previsto en la Ley.

6.3 COMPROBACIÓN DEL LICITANTE DE ESTAR AL CORRIENTE EN EL PAGO DE SUS IMPUESTOS.

Para dar cumplimiento a lo dispuesto por el artículo 32-D, primero, segundo, tercero y cuarto párrafos del Código Fiscal de la Federación, las reglas I.2.1.16 y II.2.1.11 de la Segunda Resolución de Modificaciones a la Resolución Miscelánea Fiscal para 2012, publicada en el Diario Oficial de la Federación del 28 de diciembre de 2011 y al "Oficio Circular por el que se establece el procedimiento que deberán observar las dependencias y entidades de la Administración Pública Federal y las entidades federativas que realicen contrataciones con recursos federales, previo a la formalización de los contratos o pedidos que sean celebrados bajo el ámbito de las leyes de Adquisiciones, Arrendamientos y Servicios del Sector Público, y de Obras Públicas y Servicios Relacionados con las Mismas, para verificar que los proveedores o contratistas están al corriente en sus obligaciones fiscales", número UNAOPSFP/309/0743/2008, emitido por la Secretaría de la Función Pública, publicado en el Diario Oficial de la Federación del 19 de septiembre de 2008, se observará lo siguiente:



BASES

INVITACIÓN A CUANDO MENOS TRES PERSONAS:

JAPAC-R.P.-2019-0011

OBRA: CONSTRUCCIÓN DE CAMPO DEPORTIVO EN UNIDAD EL BARRIO, CULIACÁN, SINALOA.

La Convocante exigirá del contribuyente con quien se vaya a celebrar el contrato, le presente documento vigente expedido por el Servicio de Administración Tributaria, en el que se emita opinión sobre el cumplimiento de sus obligaciones fiscales.

Para efectos de lo anterior, el licitante con quien se vaya a celebrar el contrato, previamente a su formalización, deberá solicitar la opinión sobre el cumplimiento de sus obligaciones al Servicio de Administración Tributaria, en los términos de lo dispuesto por la regla II.2.1.11 y a que se refiere la regla I.2.1.16, de la Segunda Resolución de Modificaciones a la Resolución Miscelánea Fiscal para 2012 y presentar al área responsable de la contratación de la Convocante el "acuse de recepción" con el que se compruebe que se realizó la solicitud de opinión.

De conformidad con lo dispuesto en la regla II.2.1.11 de la Segunda Resolución de Modificaciones a la Resolución Miscelánea Fiscal para el documento con la opinión en sentido positivo sobre el cumplimiento de obligaciones a que se refiere 2012, la fracción I de dicha regla, tendrá una vigencia durante un período de 30 días naturales a partir de la fecha de emisión de la opinión correspondiente a través de la página de internet del Servicio de Administración Tributaria.

Cuando dos o más personas, físicas y/o morales, decidan agruparse para presentar una sola proposición en los términos a que se refiere la Ley de Obras Públicas y Servicios Relacionados con las Mismas del Estado de Sinaloa, y resulten adjudicatarias del contrato, cada una deberá presentar en lo individual, el "acuse de recepción" o "acuse de respuesta" emitido por el Servicio de Administración Tributaria, sobre el cumplimiento de sus obligaciones fiscales.

No se requerirá el "acuse de recepción" del Servicio de Administración Tributaria en el caso de que se lleguen a celebrar convenios modificatorios al contrato.

En el supuesto de que el licitante que resulte adjudicatario del contrato, no presente el "acuse de recepción" o "acuse de respuesta" emitido por el Servicio de Administración Tributaria, sobre la opinión del cumplimiento de sus obligaciones fiscales, o de recibirse respuesta en sentido negativo, antes de su formalización, la Convocante se abstendrá de firmar el contrato respectivo en cumplimiento a lo dispuesto por el artículo 32-D del Código Fiscal de la Federación y punto 8 del "Oficio Circular por el que se establece el procedimiento que deberán observar las dependencias y entidades de la Administración Pública Federal y las entidades federativas que realicen contrataciones con recursos federales, previo a la formalización de los contratos o pedidos que sean celebrados bajo el ámbito de las Leyes de Adquisiciones, Arrendamientos y Servicios del Sector Público, y de Obras Públicas y Servicios Relacionados con las Mismas, para verificar que los proveedores o contratistas están al corriente en sus obligaciones fiscales", número UNAOPSFP/309/0743/2008, emitido por la Secretaría de la Función Pública, publicado en el Diario Oficial de la Federación del 19 de septiembre de 2008, y procederá a remitir a la Secretaría de la Función Pública la documentación de los hechos presumiblemente constitutivos de infracción por la falta de formalización del contrato, por causas imputables al adjudicado.

Con la finalidad de dar cumplimiento a lo antes señalado, el licitante que resulte adjudicatario del contrato, preferentemente dentro de los tres días hábiles posteriores a la fecha en que le sea notificado el fallo o adjudicación correspondiente, deberá solicitar la opinión al Sistema de Administración Tributaria sobre el cumplimiento de sus obligaciones fiscales, mencionando que la opinión se solicita para celebrar contrato de obra pública con la Convocante.



JUNTA MUNICIPAL DE
AGUA POTABLE Y
ALCANTARILLADO
DE CULIACÁN

INVITACIÓN A CUANDO MENOS TRES PERSONAS:

JAPAC-R.P.-2019-0011

OBRA: CONSTRUCCIÓN DE CAMPO DEPORTIVO EN UNIDAD EL
BARRIO, CULIACÁN, SINALOA.

BASES

6.4 GARANTÍAS DEL ANTICIPO; DE CUMPLIMIENTO DEL CONTRATO; Y POR DEFECTOS, VICIOS OCULTOS Y CUALQUIER OTRA RESPONSABILIDAD.

FORMATO DE PÓLIZA DE FIANZA PARA GARANTIZAR ANTICIPO Y CUALQUIER OTRA RESPONSABILIDAD DERIVADA DE LA EJECUCIÓN DE LOS TRABAJOS EN EL CONTRATO DE OBRA PÚBLICA.

ANTE: LA JUNTA MUNICIPAL DE AGUA POTABLE Y ALCANTARILLADO DE CULIACAN

PARA GARANTIZAR POR _____, CON DOMICILIO EN _____ LA DEBIDA INVERSION O DEVOLUCION DEL IMPORTE TOTAL DEL 10% DEL ANTICIPO OTORGADO PARA INICIO DE LOS TRABAJOS Y EL 25% DE ANTICIPO PARA LA COMPRA DE EQUIPOS Y MATERIALES DE INSTALACION PERMANENTE DERIVADOS DEL CONTRATO DE OBRA A PRECIOS UNITARIOS Y TIEMPO DETERMINADO No. _____, DE FECHA _____, CELEBRADO CON LA JUNTA MUNICIPAL DE AGUA POTABLE Y ALCANTARILLADO DE CULIACÁN, CON UN IMPORTE DE \$ _____ (IMPORTE CON LETRA) MAS I.V.A., RELATIVO A: _____ LA PRESENTE FIANZA SE EXPIDE DE CONFORMIDAD CON LA LEY Y REGLAMENTO DE OBRAS PUBLICAS Y SERVICIOS RELACIONADOS CON LAS MISMAS DEL ESTADO DE SINALOA, LAS REGLAS GENERALES PARA LA CONTRATACION Y EJECUCION DE OBRAS PUBLICAS Y DE LOS SERVICIOS RELACIONADOS CON LAS MISMAS PARA LAS DEPENDENCIAS Y ENTIDADES DE LA ADMINISTRACION PUBLICA ESTATAL Y FEDERAL Y ESTARA EN VIGOR HASTA QUE EL IMPORTE DEL ANTICIPO OTORGADO HAYA SIDO AMORTIZADO EN SU TOTALIDAD A SATISFACCION DE LA JUNTA MUNICIPAL DE AGUA POTABLE Y ALCANTARILLADO DE CULIACAN. LA COMPAÑIA AFIANZADORA EXPRESAMENTE DECLARA A)- QUE LA FIANZA SE OTORGA ATENDIENDO A TODAS LAS ESTIPULACIONES CONTENIDAS EN EL CONTRATO Y SUS ANEXOS PARA GARANTIZAR LA DEBIDA INVERSION DEL ANTICIPO QUE SE CONCEDE PARA LA INICIACION DE LOS TRABAJOS DEL CONTRATO, AUN CUANDO PARTE DE ELLOS SE SUBCONTRATEN DE CONFORMIDAD CON LA AUTORIZACION EXPRESA Y POR ESCRITO DE LA JUNTA MUNICIPAL DE AGUA POTABLE Y ALCANTARILLADO DE CULIACAN B).- QUE EN EL CASO DE QUE SEA PRORROGADO EL PLAZO ESTABLECIDO PARA LA TERMINACION DE LOS TRABAJOS A QUE SE REFIERE LA FIANZA O EXISTA ESPERA, SU VIGENCIA QUEDARA AUTOMATICAMENTE PRORROGADA EN CONCORDANCIA CON DICHA PRORROGA O ESPERA C).- QUE PARA CANCELAR LA FIANZA SERA REQUISITO INDISPENSABLE LA CONFORMIDAD EXPRESA Y POR ESCRITO DE LA "JUNTA MUNICIPAL DE AGUA POTABLE Y ALCANTARILLADO DE CULIACAN". D).- LA INSTITUCION AFIANZADORA ACEPTA EXPRESAMENTE SOMETERSE AL PROCEDIMIENTO DE EJECUCION ESTABLECIDO EN LOS ARTICULOS 95 Y 118 DE LA LEY FEDERAL DE INSTITUCIONES DE FIANZAS EN VIGOR.- EL BENEFICIARIO EN SU ESCRITO DE RECLAMACION DEBERA INDICAR CLARAMENTE LOS SIGUIENTE: A).- FECHA DE RECLAMACION, B).- NUMERO DE POLIZA DE FIANZA RELACIONADO CON LA RECLAMACION RECIBIDA, C).- FECHA DE EXPEDICION DE LA FIANZA, D).- MONTO DE LA FIANZA, E).- NOMBRE O DENOMINACION DEL FIADO, F).- NOMBRE O DENOMINACION DEL BENEFICIARIO, G).- DOMICILIO DEL BENEFICIARIO PARA OIR Y RECIBIR NOTIFICACIONES, H).- DESCRIPCION DE LA OBLIGACION GARANTIZADA, I).- REFERENCIA DEL CONTRATO FUENTE (FECHAS, NUMERO DE CONTRATO, ETC., J).- DESCRIPCION DEL INCUMPLIMIENTO DE LA OBLIGACION GARANTIZADA QUE MOTIVA LA PRESENTACION DE LA RECLAMACION, ACOMPAÑANDO LA DOCUMENTACION QUE SIRVA COMO SOPORTE PARA COMPROBAR LO DECLARADO, Y K).- IMPORTE DE LO RECLAMADO, QUE NUNCA PODRA SER SUPERIOR AL MONTO DE LA FIANZA. / (FIN DE TEXTO).



JUNTA MUNICIPAL DE
AGUA POTABLE Y
ALCANTARILLADO
DE CULIACÁN

BASES

INVITACIÓN A CUANDO MENOS TRES PERSONAS:

JAPAC-R.P.-2019-0011

OBRA: CONSTRUCCIÓN DE CAMPO DEPORTIVO EN UNIDAD EL BARRIO, CULIACÁN, SINALOA.

6.4.1 GARANTÍA DE CUMPLIMIENTO DEL CONTRATO.

Previamente a la firma del contrato y dentro de los 15 (quince) días naturales siguientes a la fecha en que el licitante a quien se le adjudique el contrato reciba la notificación del fallo, pero invariablemente antes de la firma del contrato, deberá presentar póliza de fianza otorgada por Institución Nacional de Fianzas debidamente autorizada a favor de la Secretaria de Administración y Finanzas y/o Secretaria de Obras Públicas de Gobierno del Estado de Sinaloa, por el 10% (diez por ciento) del importe total de los trabajos contratados y con la obligación de hacerse efectiva por el monto total de la obligación garantizada en caso de la rescisión administrativa del contrato, aún cuando parte de los trabajos se hayan ejecutado, de la forma siguiente:

FORMATO DE PÓLIZA DE FIANZA PARA GARANTIZAR EL CUMPLIMIENTO DEL CONTRATO DE OBRA PÚBLICA, PARA LA EJECUCIÓN DE LA OBRA EN UN EJERCICIO FISCAL.

ANTE: LA JUNTA MUNICIPAL DE AGUA POTABLE Y ALCANTARILLADO DE CULIACÁN

PARA GARANTIZAR POR _____, CON DOMICILIO EN _____ EL CUMPLIMIENTO DE TODAS Y CADA UNA DE LAS OBLIGACIONES DERIVADAS DEL CONTRATO DE OBRA A PRECIOS UNITARIOS Y TIEMPO DETERMINADO No. _____, DE FECHA _____, CELEBRADO CON LA JUNTA MUNICIPAL DE AGUA POTABLE Y ALCANTARILLADO DE CULIACÁN, CON UN IMPORTE DE \$ _____ (IMPORTE CON LETRA) MAS I.V.A., RELATIVO A: _____ LA PRESENTE

FIANZA SE EXPIDE DE CONFORMIDAD CON LA LEY Y REGLAMENTO DE OBRAS PUBLICAS Y SERVICIOS RELACIONADOS CON LAS MISMAS DEL ESTADO DE SINALOA, LAS REGLAS GENERALES PARA LA CONTRATACION Y EJECUCION DE OBRAS PUBLICAS Y DE LOS SERVICIOS RELACIONADOS CON LAS MISMAS PARA LAS DEPENDENCIAS Y ENTIDADES DE LA ADMINISTRACION PUBLICA ESTATAL Y FEDERAL. LA COMPAÑIA AFIANZADORA EXPRESAMENTE DECLARA: A).- QUE ESTA FIANZA SE OTORGA ATENDIENDO A TODAS LAS ESTIPULACIONES CONTENIDAS EN EL CONTRATO Y SUS ANEXOS, B).- QUE EN EL CASO DE QUE SEA PRORROGADO EL PLAZO ESTABLECIDO PARA LA TERMINACION DE LOS TRABAJOS A QUE SE REFIERE LA FIANZA O EXISTA ESPERA, SU VIGENCIA QUEDARA AUTOMATICAMENTE PRORROGADA EN CONCORDANCIA CON DICHA PRORROGA O ESPERA C).- QUE PARA CANCELAR LA FIANZA SERA REQUISITO INDISPENSABLE LA CONFORMIDAD EXPRESA Y POR ESCRITO DE LA "JUNTA MUNICIPAL DE AGUA POTABLE Y ALCANTARILLADO DE CULIACÁN". D).- LA INSTITUCION AFIANZADORA SE SOMETE EXPRESAMENTE AL PROCEDIMIENTO DE EJECUCION ESTABLECIDO EN LOS ARTICULOS 95 Y 118 DE LA LEY FEDERAL DE INSTITUCIONES DE FIANZAS EN VIGOR.- LA FIANZA SE CANCELARA CUANDO EL CONTRATISTA HAYA CUMPLIDO CON TODAS LAS OBLIGACIONES QUE SE DERIVEN DE ESTE CONTRATO. EL BENEFICIARIO EN SU ESCRITO DE RECLAMACION DEBERA INDICAR CLARAMENTE LO SIGUIENTE: A).- FECHA DE RECLAMACION, B).- NUMERO DE POLIZA DE FIANZA RELACIONADO CON LA RECLAMACION RECIBIDA, C).- FECHA DE EXPEDICION DE LA FIANZA, D).- MONTO DE LA FIANZA, E).- NOMBRE O DENOMINACION DEL FIADO, F).- NOMBRE O DENOMINACION DEL BENEFICIARIO, G).- DOMICILIO DEL BENEFICIARIO PARA OIR Y RECIBIR NOTIFICACIONES, H).- DESCRIPCION DE LA OBLIGACION GARANTIZADA, I).- REFERENCIA DEL CONTRATO FUENTE (FECHAS, NUMERO DE CDNTRATO, ETC., J).- DESCRIPCION DEL INCUMPLIMIENTO DE LA OBLIGACION GARANTIZADA QUE MOTIVA LA PRESENTACION DE LA RECLAMACION, ACOMPAÑANDO LA DOCUMENTACION QUE SIRVA COMO SOPORTE PARA COMPROBAR LO DECLARADO, Y K).- IMPORTE DE LO RECLAMADO, QUE NUNCA PODRA SER SUPERIOR AL MONTO DE LA FIANZA. / (FIN DE TEXTO).



6.4.2 GARANTÍA POR DEFECTOS, VICIOS OCULTOS Y CUALQUIER OTRA RESPONSABILIDAD EN QUE INCURRA EL LICITANTE.

Al término de la obra, no obstante su recepción formal, el licitante se obligará a responder de los defectos que resultaren en la misma, de los vicios ocultos y de cualquier otra responsabilidad en que incurra en los términos señalados en el contrato, el Código Civil Federal, la Ley Federal de Presupuesto y Responsabilidad Hacendaria, y en la legislación aplicable.

Los trabajos se garantizarán por un plazo de 12 (doce) meses por el cumplimiento de las obligaciones a que se refiere el párrafo anterior, por lo que previamente a la recepción de los trabajos, el licitante, a su elección, deberá constituir póliza de fianza otorgada por Institución Nacional de Fianzas debidamente autorizada, a favor de la Secretaría de Administración y Finanzas y/o Secretaría de Obras Públicas, por un valor del 10% (diez por ciento) del importe total ejercido de los trabajos; presentar una carta de crédito irrevocable por el equivalente al 5% (cinco por ciento) del monto total ejercido de los trabajos; o bien, aportar recursos líquidos por una cantidad equivalente al 5% (cinco por ciento) del mismo monto en fideicomiso especialmente constituido para ello.

Los recursos aportados en fideicomiso deberán invertirse en instrumento de renta fija.

El licitante, en su caso, podrá retirar sus aportaciones en fideicomiso y los respectivos rendimientos, transcurridos los 12 (doce) meses, contados a partir de la fecha del acta de recepción física de los trabajos, para lo cual la Secretaría de Obras Públicas instruirá por escrito lo procedente a la institución fiduciaria.

En igual plazo a que hace referencia el párrafo anterior, quedará automáticamente cancelada la fianza o carta de crédito irrevocable, según sea el caso, siempre que durante ese período no haya surgido alguna responsabilidad a cargo del licitante por defectos de los trabajos, vicios ocultos o cualquier otra responsabilidad, en los términos señalados en el contrato.

En caso de haberse expedido carta de crédito irrevocable, el licitante obtendrá de la Convocante la orden de cancelación correspondiente para su trámite ante la institución de que se trate.

Quedarán a salvo los derechos de la Convocante, para exigir el pago de las cantidades no cubiertas de la indemnización que a su juicio corresponda, una vez que se hagan efectivas las garantías constituidas conforme a la Ley.

Si el licitante opta por la póliza de fianza, deberá estar otorgada por Institución Nacional de Fianzas debidamente autorizada y garantizar los defectos y vicios ocultos que resulten de la obra, y de cualquier otra responsabilidad en que incurra. Además de contemplar lo antes expuesto, se deberá establecer que la fianza es independiente de las penas convencionales que, en su caso, se apliquen al licitante y se expide de conformidad con lo estipulado en la Ley y su Reglamento, así como las disposiciones expedidas en esta materia, de la forma siguiente:



JUNTA MUNICIPAL DE
AGUA POTABLE Y
ALCANTARILLADO
DE CULIACÁN

INVITACIÓN A CUANDO MENOS TRES PERSONAS:

JAPAC-R.P.-2019-0011

OBRA: CONSTRUCCIÓN DE CAMPO DEPORTIVO EN UNIDAD EL BARRIO, CULIACÁN, SINALOA.

BASES

FORMATO DE PÓLIZA DE FIANZA PARA GARANTIZAR LOS DEFECTOS, VICIOS OCULTOS Y CUALQUIER OTRA RESPONSABILIDAD DERIVADA DE LA EJECUCIÓN DE LOS TRABAJOS EN EL CONTRATO DE OBRA PÚBLICA.

ANTE: LA JUNTA MUNICIPAL DE AGUA POTABLE Y ALCANTARILLADO DE CULIACAN

PARA GARANTIZAR POR _____, LOS DEFECTOS Y VICIOS OCULTOS U OTRA IRREGULARIDAD EN QUE HUBIERE INCURRIDO Y QUE RESULTAREN A SU CUENTA Y RIESGO DERIVADOS DE LA EJECUCION DE LOS TRABAJOS DEL CONTRATO DE OBRA A PRECIOS UNITARIOS Y TIEMPO DETERMINADO No. _____ DE FECHA _____, CON UN IMPORTE DE \$ _____ (IMPORTE CON LETRA) MAS I.V.A., CON UN IMPORTE TOTAL EJERCIDO DE \$ _____ (IMPORTE CON LETRA) MAS I.V.A., RELATIVO A:

CELEBRADO CON EL H. AYUNTAMIENTO DE CULIACAN POR CONDUCTO DE LA JUNTA MUNICIPAL DE AGUA POTABLE Y ALCANTARILLADO DE CULIACAN. LA PRESENTE FIANZA SE EXPIDE EN LA FORMA, TERMINOS Y PROCEDIMIENTOS PREVISTOS POR LA LEY Y REGLAMENTO DE OBRAS PUBLICAS Y SERVICIOS RELACIONADOS CON LAS MISMAS DEL ESTADO DE SINALOA, LAS REGLAS GENERALES PARA LA CONTRATACION Y EJECUCION DE OBRAS PUBLICAS Y DE LOS SERVICIOS RELACIONADOS CON LAS MISMAS PARA LAS DEPENDENCIAS Y ENTIDADES DE LA ADMINISTRACION PUBLICA ESTATAL Y FEDERAL. LA COMPAÑIA AFIANZADORA EXPRESAMENTE DECLARA: A).- QUE ESTA FIANZA SE OTORGA ATENDIENDO A TODAS LAS ESTIPULACIONES CONTENIDAS EN EL CONTRATO Y SUS ANEXOS, B).- QUE LA VIGENCIA DE LA FIANZA ES DE 12 (DOCE) MESES CONTADOS A PARTIR DE LA FECHA DEL ACTA DE RECEPCIÓN FÍSICA DE LOS TRABAJOS, SIEMPRE QUE DURANTE ESTE PERIODO NO HAYA SURGIDO NINGUNA RESPONSABILIDAD A CARGO DEL "CONTRATISTA" POR EL CUMPLIMIENTO DE LAS OBLIGACIONES A QUE SE REFIERE EL CONTRATO, LA INSTITUCION AFIANZADORA PROCEDERA A SU CANCELACION AUTOMATICAMENTE. C).- QUE EN EL CASO DE PRESENTARSE DEFECTOS, VICIOS OCULTOS O RESPONSABILIDADES NO CUMPLIDAS, LA JUNTA MUNICIPAL DE AGUA POTABLE Y ALCANTARILLADO DE CULIACAN LO COMUNICARA DE INMEDIATO Y POR ESCRITO AL CONTRATISTA Y A LA AFIANZADORA, A EFECTO DE QUE SE CORRIJAN LOS DEFECTOS, VICIOS OCULTOS Y SE SATISFAGAN PLENAMENTE LAS RESPONSABILIDADES NO CUMPLIDAS. D).- LA FIANZA GARANTIZA LA BUENA CALIDAD DE LOS MATERIALES MATERIA DEL (LOS) DOCUMENTO (S) DE REFERENCIA, AUN CUANDO PARTE DE ELLOS SE HAYAN SUBCONTRATADO CON LA AUTORIZACION DE JUNTA. E).- LA INSTITUCION AFIANZADORA SE SOMETE EXPRESAMENTE AL PROCEDIMIENTO DE EJECUCION ESTABLECIDO EN LOS ARTICULOS 95 Y 118 DE LA LEY FEDERAL DE INSTITUCIONES DE FIANZAS EN VIGOR. EL BENEFICIARIO EN SU ESCRITO DE RECLAMACION DEBERA INDICAR CLARAMENTE LO SIGUIENTE: A).- FECHA DE RECLAMACION, B).- NUMERO DE POLIZA DE FIANZA RELACIONADO CON LA RECLAMACION RECIBIDA, C).- FECHA DE EXPEDICION DE LA FIANZA, D).- MONTO DE LA FIANZA, E).- NOMBRE O DENOMINACION DEL FIADO, F).- NOMBRE O DENOMINACION DEL BENEFICIARIO, G).- DOMICILIO DEL BENEFICIARIO PARA OIR Y RECIBIR NOTIFICACIONES, H).- DESCRIPCION DE LA OBLIGACION GARANTIZADA, I).- REFERENCIA DEL CONTRATO FUENTE (FECHAS, NUMERO DE CONTRATO, ETC., J).- DESCRIPCION DEL INCUMPLIMIENTO DE LA OBLIGACION GARANTIZADA QUE MOTIVA LA PRESENTACION DE LA RECLAMACION, ACOMPAÑANDO LA DOCUMENTACION QUE SIRVA COMO SOPORTE PARA COMPROBAR LO DECLARADO, Y K).- IMPORTE DE LO RECLAMADO, QUE NUNCA PODRA SER SUPERIOR AL MONTO DE LA FIANZA. / (FIN DE TEXTO).



6.5 GASTOS FINANCIEROS.

En caso de incumplimiento en el pago de estimación o estimaciones (excepto tratándose de retenciones económicas o penas convencionales, a que se refiere la cláusula décima novena del modelo de contrato, por falta de requisitos administrativos y fiscales de las facturas, o errores o deficiencias en las mismas, imputables al licitante) y de ajuste de costos, la Convocante, a solicitud del licitante, deberá pagar gastos financieros conforme a una tasa que será igual a la establecida por la Ley de Ingresos de la Federación en los casos de prórroga para el pago de créditos fiscales.

Dichos gastos empezarán a generarse cuando las partes tengan definido el importe a pagar y se calcularán sobre las cantidades no pagadas, debiéndose computar por días naturales desde que sean determinadas y hasta la fecha en que se pongan efectivamente las cantidades a disposición del licitante.

Tratándose de pagos en exceso que reciba el licitante, éste deberá reintegrar las cantidades pagadas en exceso más los gastos financieros correspondientes, conforme a lo señalado en el párrafo anterior, dentro de los 20 (veinte) días naturales, contados a partir del día siguiente de aquél en que se haya realizado el pago en exceso por parte de la Convocante, de conformidad con la Ley. Los gastos financieros se calcularán sobre las cantidades pagadas en exceso en cada caso y se computarán por días naturales, desde la fecha del pago y hasta la fecha en que se pongan efectivamente las cantidades a disposición de la Convocante.

No se considerará pago en exceso cuando las diferencias que resulten a cargo del licitante sean compensadas en la estimación siguiente, o en el finiquito, si dicho pago no se hubiera identificado con anterioridad.

6.6 FALTA DE FORMALIZACIÓN DEL CONTRATO.

En el caso de que el licitante seleccionado no formalice el contrato o no presente la fianza de cumplimiento del contrato dentro de los 15 (quince) días hábiles siguientes al de la notificación del fallo, se estará a lo dispuesto en el punto 6.2 denominado "FIRMA DEL CONTRATO".

6.7 INSPECCIÓN Y VERIFICACIÓN POR PARTE DE LA SECRETARÍA DE TRANSPARENCIA Y RENDICIÓN DE CUENTAS.

La Secretaría de la Transparencia y Rendición de Cuentas, podrá realizar las visitas, inspecciones y verificaciones que estime pertinentes con respecto a la ejecución de los trabajos objeto del contrato, de conformidad con la Ley.

6.8 RETENCIONES ECONÓMICAS Y/O PENAS CONVENCIONALES.

6.8.1 RETENCIONES ECONÓMICAS.

Las retenciones económicas se aplicarán por atrasos en el cumplimiento de las fechas establecidas en el programa general de ejecución de los trabajos vigente, conforme a lo siguiente:

La Convocante tendrá la facultad de verificar mensualmente si la obra objeto del contrato, se está ejecutando por el licitante de acuerdo con las fechas establecidas en el programa general de ejecución de los trabajos aprobado; para lo cual, la Convocante comparará el avance mes a mes contra el programa y los trabajos efectivamente ejecutados.

Si como consecuencia de la comparación a que se refiere el párrafo anterior, el avance de la obra es menor de lo que debió realizarse y sea por causas imputables al licitante, la Convocante procederá a hacer las retenciones económicas a la estimación o estimaciones que se encuentren en proceso de pago, en las fechas en que se determinen los atrasos, por las cantidades que resulten de multiplicar el 5% (cinco por ciento) de la diferencia de dichos importes por el número de meses transcurridos, desde la fecha del atraso en el programa general de ejecución de los trabajos hasta la de revisión. Las retenciones económicas serán



BASES

INVITACIÓN A CUANDO MENOS TRES PERSONAS:

JAPAC-R.P.-2019-001 I

OBRA: CONSTRUCCIÓN DE CAMPO DEPORTIVO EN UNIDAD EL BARRIO, CULIACÁN, SINALOA.

determinadas únicamente en función de los trabajos que no se hayan ejecutado o prestado oportunamente durante la vigencia del programa general de ejecución de los trabajos convenido, considerando, en su caso, los ajustes de costos y sin aplicar el Impuesto al Valor Agregado, y en ningún caso podrán ser superiores, en su conjunto, al monto de la garantía de cumplimiento del contrato. Asimismo, cuando el licitante regularice los tiempos de atraso señalados en el programa general de ejecución de los trabajos, podrá recuperar las retenciones económicas que se le hayan efectuado al licitante, en las siguientes estimaciones, por lo que la Convocante reintegrará al licitante el importe de las mismas que al momento de la revisión tuviera acumuladas.

Cuantificadas las retenciones económicas, éstas se harán del conocimiento del licitante mediante nota de bitácora u oficio. El monto determinado como retención económica, se aplicará en la estimación que corresponda a la fecha en que se determine el atraso en el cumplimiento.

De existir retenciones económicas a la fecha de terminación de la obra pactada en la cláusula tercera del contrato y quedaren trabajos pendientes de ejecutar, éstas seguirán en poder de la Convocante. La cantidad determinada por concepto de penas convencionales que se cuantifique a partir de la fecha de terminación del plazo de ejecución de la obra, se hará efectiva contra el importe de las retenciones económicas que haya aplicado la Convocante, y, de resultar saldo a favor del licitante por concepto de retenciones económicas, una vez concluida la totalidad de la obra y determinadas las penas convencionales, procederá la devolución del mismo, sin que la retenciones económicas efectuadas al licitante genere gasto financiero alguno.

Cuando se celebren convenios que modifiquen el programa de ejecución convenido, las retenciones económicas se calcularán considerando las condiciones establecidas en el nuevo programa general de ejecución de los trabajos convenido.

6.8.2 PENAS CONVENCIONALES.

Si el licitante no concluye la obra en la fecha estipulada en el plazo de ejecución establecido en la cláusula tercera del contrato y en el programa general de ejecución de los trabajos, por causas imputables al mismo, la Convocante le aplicará las penas convencionales que resulten de multiplicar el 5% (cinco por ciento) del importe de los trabajos que no se hayan ejecutado o prestado oportunamente, determinando los atrasos con base en las fechas parciales o de terminación fijadas en el programa general de ejecución de los trabajos convenido, considerando, en su caso, los ajustes de costos y sin aplicar el Impuesto al Valor Agregado, por cada mes o fracción que transcurra desde la fecha de terminación de la obra pactada en la cláusula tercera del contrato hasta el momento de la terminación total de la obra. Dichas penas no podrán ser superiores, en su conjunto, al monto de la garantía de cumplimiento del contrato.

En ningún caso se aceptará la estipulación de penas convencionales a cargo de la Convocante.

El periodo en el cual se presente un caso fortuito o fuerza mayor durante la ejecución de trabajos no dará lugar a la aplicación de penas convencionales.

Cuantificadas las penas convencionales, éstas se harán del conocimiento del licitante mediante nota de bitácora u oficio. El monto determinado como pena convencional, se aplicará en la estimación que corresponda a la fecha en que se determine el atraso en el cumplimiento.

Cuando se celebren convenios que modifiquen el programa de ejecución convenido, las penas convencionales se calcularán considerando las condiciones establecidas en el nuevo programa general de ejecución de los trabajos convenido.

Independientemente de las retenciones económicas o de las penas convencionales que se apliquen, la Convocante podrá optar entre exigir el cumplimiento del contrato, o bien, la rescisión administrativa del



BASES

INVITACIÓN A CUANDO MENOS TRES PERSONAS:

JAPAC-R.P.-2019-001 I

OBRA: CONSTRUCCIÓN DE CAMPO DEPORTIVO EN UNIDAD EL BARRIO, CULIACÁN, SINALOA.

mismo, haciendo efectiva la garantía de cumplimiento del contrato, a partir de la fecha en que se haya notificado al licitante la resolución de rescisión administrativa del contrato.

6.9 SUSPENSIÓN DE LOS TRABAJOS.

La Convocante podrá suspender temporalmente, en todo o en parte, los trabajos contratados por cualquier causa justificada.

Cuando ocurra la suspensión de los trabajos, la Convocante lo notificará al licitante señalando las causas que la motivan, la fecha de su inicio y de la probable reanudación de los trabajos, así como las acciones que debe considerar en lo relativo a su personal, maquinaria y equipo de construcción.

La fecha de terminación de los trabajos se prorrogará en igual proporción al periodo que comprenda la suspensión de los mismos, sin modificar el plazo de ejecución convenido. Lo anterior se formalizará mediante el acta circunstanciada de suspensión de los trabajos, la que deberá contener como mínimo los requisitos establecidos por la Ley.

El suministro deficiente del proveedor de materiales y equipos de instalación permanente no será motivo de suspensión de los trabajos cuando dicho suministro sea responsabilidad del licitante.

Si durante la vigencia del contrato existen suspensiones de los trabajos cuyos periodos sean reducidos y difíciles de cuantificar, la Convocante y el licitante podrán acordar que los periodos sean agrupados y formalizados mediante la suscripción de una sola acta circunstanciada de suspensión de los trabajos.

Cuando las suspensiones se deriven de un caso fortuito o fuerza mayor no existirá responsabilidad alguna para las partes, debiendo únicamente suscribir un convenio donde se reconozca el plazo de la suspensión y las fechas de reinicio y terminación de los trabajos, sin modificar el plazo de ejecución establecido en el contrato. En caso de que los trabajos se dañen o se destruyan y requieran ser rehabilitados o repuestos, éstos deberán pagarse mediante la celebración de un convenio en los términos de la Ley, siempre que no se trate de deficiencias o incumplimientos anteriores imputables al licitante.

Cuando los trabajos no se hayan realizado de acuerdo con lo estipulado en el contrato o conforme a las órdenes escritas de la Convocante, ésta podrá ordenar su demolición, reparación o reposición inmediata con los trabajos adicionales que resulten necesarios, los cuales se harán por cuenta del licitante sin que tenga derecho a retribución adicional alguna por ello. En este caso, la Convocante, si lo estima necesario, podrá ordenar la suspensión total o parcial de los trabajos contratados en tanto no se lleve a cabo la demolición, reposición o reparación indicadas, sin que esto sea motivo para ampliar el plazo señalado para su terminación.

6.10 TERMINACIÓN ANTICIPADA DEL CONTRATO.

La Convocante y el licitante podrán dar por terminados anticipadamente los contratos cuando concurren razones de interés general; existan causas justificadas que le impidan la continuación de los trabajos, y se demuestre que de continuar con las obligaciones pactadas se ocasionaría un daño o perjuicio grave al Estado; se determine la nulidad de actos que dieron origen al contrato, o por resolución de autoridad judicial competente, o bien, no sea posible determinar la temporalidad de la suspensión de los trabajos. En estos supuestos, la dependencia o entidad reembolsará al licitante los gastos no recuperables en que haya incurrido, siempre que éstos sean razonables, estén debidamente comprobados y se relacionen directamente con la operación correspondiente.

Cuando por caso fortuito o fuerza mayor se imposibilite la continuación de los trabajos, el licitante podrá optar por no ejecutarlos. En este supuesto, si opta por la terminación anticipada del contrato, deberá solicitarla a la Convocante, quien determinará lo conducente dentro de los 15 (quince) días naturales siguientes a la presentación del escrito respectivo; en caso de negativa, será necesario que el licitante



BASES

obtenga de la autoridad judicial la declaratoria correspondiente, pero si la Convocante no contesta en dicho plazo, se tendrá por aceptada la petición del licitante.

Cuando se dé por terminado anticipadamente el contrato, la Convocante pagará los trabajos ejecutados, así como los gastos no recuperables, siempre que éstos sean razonables, estén debidamente comprobados y se relacionen directamente con el contrato.

En todos los casos de terminación anticipada del contrato se deberán realizar las anotaciones correspondientes en la Bitácora, debiendo la Convocante levantar un acta circunstanciada.

6.11 RESCISIÓN ADMINISTRATIVA DEL CONTRATO.

La Convocante podrá rescindir administrativamente el contrato en caso de incumplimiento de las obligaciones a cargo del licitante.

La Convocante, podrá optar entre aplicar retenciones económicas, penas convencionales o el sobrecosto de los trabajos que resulte de la rescisión, debiendo fundamentar y motivar las causas de la aplicación de una o de otro.

Asimismo, la Convocante optará por aplicar retenciones económicas o penas convencionales antes de iniciar el procedimiento de rescisión cuando el incumplimiento del contrato derive del atraso en la ejecución de los trabajos.

En caso de rescisión administrativa del contrato por causas imputables al licitante, una vez emitida la determinación respectiva, la Convocante precautoriamente y desde el inicio de la misma, se abstendrá de cubrir los importes resultantes de trabajos ejecutados aún no liquidados, hasta que se otorgue el finiquito que proceda, lo que deberá efectuarse dentro de los 30 (treinta) días naturales siguientes a la fecha de la comunicación de dicha determinación, a fin de proceder a hacer efectivas las garantías. En el finiquito deberá preverse el sobrecosto de los trabajos aún no ejecutados que se encuentren atrasados conforme al programa general de ejecución de los trabajos, así como lo relativo a la recuperación de los materiales y equipos que, en su caso, le hayan sido entregados por la Convocante.

La Convocante podrá iniciar en cualquier momento el procedimiento de rescisión previsto en la Ley de Obras Publicas y Servicios Relacionados con las Mismas del Estado de Sinaloa, motivando la rescisión en alguna de las causales. Si es el licitante quien decide rescindir el contrato será necesario que acuda ante la autoridad judicial obtenga la declaración correspondiente.

6.12 CALIDAD DE LOS TRABAJOS EJECUTADOS POR EL LICITANTE.

El licitante se comprometerá a ejecutar la obra de acuerdo con las normas de calidad requeridas y especificaciones técnicas establecidas en el proyecto de obra, obligándose a responder ante la Convocante, de manera enunciativa más no limitativa, por los daños y perjuicios causados por negligencia, descuido o falta de atención, realizándose trabajos de mala calidad y, en su caso, le sean autorizados por parte del supervisor de la obra, para su pago.

En razón de lo anterior, el licitante se obligará conjunta, solidaria y mancomunadamente con el supervisor de la obra, cuando ésta haya sido contratada por la Convocante para supervisar la obra, a reponer los trabajos mal ejecutados que no cumplan con las normas y especificaciones establecidas en el proyecto de obra, así como en especificaciones generales y particulares de construcción, o bien, a cubrir el costo de los mismos cuando a elección de la Convocante sean realizados por terceras personas, de conformidad con la Ley, más los gastos financieros que se generen, conforme a una tasa que será igual a la establecida por la Ley de Ingresos de la Federación en los casos de prórroga para el pago de créditos fiscales. Los cargos se calcularán sobre las cantidades pagadas por los trabajos de mala calidad que se tengan que realizar a terceras personas, en cada caso y se computarán por días naturales, desde la fecha de pago y hasta la fecha en que se pongan efectivamente las cantidades a disposición de la Convocante, por lo que el licitante se obligará a devolver las cantidades que se originen por la reparación o reposición de los trabajos



BASES

mal ejecutados, más los gastos financieros que se generen, dentro de los 20 (veinte) días naturales, contados a partir del día siguiente de aquél en que se haya realizado el pago de los trabajos mal ejecutados, de conformidad con lo dispuesto por la Ley.

6.13 MARCO NORMATIVO

La legislación aplicable a la presente licitación es la establecida en la Constitución Política de los Estados Unidos Mexicanos, Ley de Obras Públicas y Servicios Relacionados con las Mismas del Estado de Sinaloa y su Reglamento, Ley Orgánica de la Administración Pública del Estado de Sinaloa, Ley de Transparencia y Acceso a la Información Pública del Estado de Sinaloa, Código Civil para el Estado de Sinaloa, Código de Procedimientos Civiles para el Estado de Sinaloa, Código Fiscal para el Estado de Sinaloa, Código Fiscal Federal, Ley Federal Sobre Metrología y Normalización, Ley Federal de Instituciones de Fianzas, Ley Federal de Presupuesto y Responsabilidad Hacendaria y su Reglamento, Acuerdo de la Secretaría de Transparencia y Rendición de Cuentas, publicado en el Diario Oficial de Gobierno del Estado de Sinaloa el 10 de Abril de 2017, Acuerdo por el cual se establecen los Lineamientos para la aplicación del criterio de evaluación de proposiciones a través del mecanismo de puntos y porcentajes en los procedimientos de contratación en materia de obras públicas y servicios relacionados con las mismas del Estado de Sinaloa, y demás normatividad y disposiciones administrativas de carácter Estatal aplicable.

6.14 CONTROVERSIAS

Las controversias que se susciten con motivo de esta licitación, se resolverán con apego a lo previsto en la Ley y su Reglamento, las disposiciones mencionadas en el punto 6.13 denominado "MARCO NORMATIVO", de esta convocatoria a la licitación y en cualquier otra norma legal aplicable.

7 CONFIDENCIALIDAD DE LA INFORMACIÓN.

Los licitantes no podrán difundir o proporcionar información alguna relativa a los trabajos, en forma de publicidad o artículo técnico a menos que cuenten con la autorización previa, expresa y por escrito de la Convocante, de conformidad con lo dispuesto por el artículo 83 de la Ley Federal del Derecho de Autor.

8 INCONFORMIDADES

Los licitantes podrán inconformarse por escrito ante la Contraloría General del H. Ayuntamiento de Culiacán, en sus oficinas ubicadas en Obregón y Escobedo.

Transcurridos los términos correspondientes a cada uno de los actos a que se refiere el artículo 111 de la Ley, se tendrá por precluido el derecho para inconformarse.

PROPUESTA TÉCNICA

DOCUMENTO PT-1.- MANIFESTACIÓN ESCRITA DE CONOCER EL SITIO O SITIOS DE REALIZACIÓN DE LA OBRA Y SUS CONDICIONES AMBIENTALES; ESTAR CONFORME DE AJUSTARSE A LAS LEYES Y REGLAMENTOS APLICABLES; A LOS TÉRMINOS DE LA CONVOCATORIA DE ESTA LICITACIÓN, SUS ANEXOS Y LAS MODIFICACIONES QUE EN SU CASO SE HAYAN EFECTUADO; AL MODELO DEL CONTRATO Y DE LAS GARANTÍAS A OTORGARSE; LOS PROYECTOS ARQUITECTÓNICOS Y DE INGENIERÍA; EL HABER CONSIDERADO LAS NORMAS DE CALIDAD DE LOS MATERIALES Y LAS ESPECIFICACIONES GENERALES Y PARTICULARES DE CONSTRUCCIÓN QUE LA JUNTA MUNICIPAL DE AGUA POTABLE Y ALCANTARILLADO DE CULIACÁN LES HUBIERE PRÓPORCIONADO, ASÍ COMO HABER CONSIDERADO EN LA INTEGRACIÓN DE LA PROPOSICIÓN, LOS MATERIALES Y EQUIPOS DE INSTALACIÓN PERMANENTE QUE, EN SU CASO LE PROPORCIONARE LA JUNTA MUNICIPAL DE AGUA POTABLE Y ALCANTARILLADO DE CULIACÁN Y EL PROGRAMA DE SUMINISTRO CORRESPONDIENTE.

(GUÍA DE LLENADO)

EL DOCUMENTO REFERIDO, DEBERÁ ELABORARSE EN PAPEL MEMBRETADO DEL LICITANTE

(SE ANEXA MODELO)

LUGAR Y FECHA:

NOMBRE Y CARGO DE QUIÉN SUSCRIBE LA CONVOCATORIA O INVITACIÓN:

P R E S E N T E

Me refiero a la Convocatoria o Invitación No. **(Anotar el número que corresponda)**, de fecha **(Anotar la fecha de publicación en el Periodico Oficial "EL ESTADO DE SINALOA", o del oficio de invitación en su caso)**, para participar en la Licitación No. **(Anotar el número indicado en la Convocatoria o Invitación)**, relativa a los trabajos: **(Anotar el objeto del contrato, motivo de esta licitación)**

Sobre el particular, y en cumplimiento a lo dispuesto por la Ley de Obras Públicas y Servicios Relacionados con las Mismas del Estado de Sinaloa, manifiesto bajo protesta de decir verdad, de conocer el sitio de realización de los trabajos y sus condiciones ambientales; estar conforme de ajustarse a las leyes y reglamentos aplicables, a los términos de las bases de esta licitación, sus anexos y las modificaciones que, en su caso, se hayan efectuado; al modelo del contrato y de las garantías a otorgarse, los proyectos arquitectónicos y de ingeniería; el haber considerado las normas de calidad de los materiales y las especificaciones generales y particulares de construcción que la Junta Municipal de Agua Potable y Alcantarillado de Culiacán les hubiere proporcionado, así como haber considerado en la integración de su proposición, los materiales y equipos de instalación permanente que, en su caso, le proporcionará la Junta Municipal de Agua Potable y Alcantarillado de Culiacán y el programa de suministro correspondiente.

Finalmente, también manifiesto el haber considerado en la integración de mi PROPOSICIÓN, las aclaraciones y/o modificaciones a las Convocatoria de esta Licitación que mediante (Junta de aclaraciones y/o oficio) se hicieron de mi conocimiento, **(Anotar este párrafo si hubiere aclaraciones y/o modificaciones, mencionando el medio por el cual se hizo de su conocimiento)**.

ATENTAMENTE

(NOMBRE Y FIRMA DEL REPRESENTANTE LEGAL DEL LICITANTE)

NOTA: La redacción de esta manifestación deberá transcribirse en papel membretado del Licitante.

DOCUMENTO PT-2.- DESCRIPCIÓN DE LA PLANEACIÓN INTEGRAL DEL LICITANTE PARA REALIZAR LOS TRABAJOS, INCLUYENDO EL PROCEDIMIENTO CONSTRUCTIVO DE EJECUCIÓN DE LOS TRABAJOS Y SISTEMA DE ASEGURAMIENTO DE CALIDAD QUE UTILIZARÁ EN LA OBRA, CONSIDERANDO, EN SU CASO, LAS RESTRICCIONES TÉCNICAS QUE PROCEDAN CONFORME A LOS PROYECTOS EJECUTIVOS QUE ESTABLEZCAN LAS DEPENDENCIAS Y ENTIDADES.

(GUÍA DE LLENADO)

EN PAPEL MEMBRETADO DEL LICITANTE DEBERÁ ELABORAR EL **DOCUMENTO PT-2**, DESCRIBIENDO LA PLANEACIÓN INTEGRAL INCLUYENDO EL PROCEDIMIENTO CONSTRUCTIVO DE EJECUCIÓN DE LOS TRABAJOS, CONSIDERANDO EN SU CASO, LAS RESTRICCIONES TÉCNICAS QUE PROCEDAN CONFORME A LOS PROYECTOS EJECUTIVOS, QUE ESTABLEZCA LA JUNTA MUNICIPAL DE AGUA POTABLE Y ALCANTARILLADO DE CULIACÁN.

NOTA IMPORTANTE: EN LA ELABORACIÓN DEL DOCUMENTO, EL LICITANTE DEBERÁ ANOTAR EN CADA HOJA QUE LO INTEGRE, LOS DATOS QUE SE CITAN A CONTINUACIÓN:

A).- ESCRITO:

H. AYUNTAMIENTO DE CULIACAN	SE ANOTARA EL NOMBRE DE EL AYUNTAMIENTO Y MUNICIPIO A LA QUE PERTENECE EL PROYECTO
ÁREA CONVOCANTE:	SE ANOTARÁ EL NOMBRE DE LA UNIDAD ADMINISTRATIVA QUE CONVOCA LA LICITACIÓN.
DESCRIPCIÓN GENERAL DE LOS TRABAJOS:	SE ESPECIFICARÁ EL OBJETO DEL CONTRATO, MOTIVO DE LA LICITACIÓN Y EL LUGAR DONDE SE EFECTUARÁN LOS TRABAJOS.
RAZÓN SOCIAL DEL LICITANTE:	SE ANOTARÁ EL NOMBRE O RAZÓN SOCIAL COMPLETA DEL LICITANTE QUE PRESENTA LA PROPOSICIÓN, DE ACUERDO CON LO ASENTADO EN LA DOCUMENTACIÓN LEGAL.
LICITACIÓN No.	SE ANOTARA EL NUMERO QUE CORRESPONDA.
FIRMA DEL LICITANTE:	EN ESTE ESPACIO DEBERÁ FIRMAR EL REPRESENTANTE LEGAL DEL LICITANTE.
FECHA	SE ANOTARA LA FECHA PARA LA PRESENTACIÓN DE LA PROPOSICIÓN, INDICADA EN LA CONVOCATORIA O LA MODIFICACIÓN QUE EN SU CASO SE HAYA EFECTUADO EN LA JUNTA DE ACLARACIONES O MEDIANTE ESCRITO DE LA JUNTA MUNICIPAL DE AGUA POTABLE Y ALCANTARILLADO DE CULIACÁN.

DOCUMENTO PT-3.- CURRÍCULUM DE CADA UNO DE LOS PROFESIONALES TÉCNICOS QUE SERÁN RESPONSABLES DE LA DIRECCIÓN, ADMINISTRACIÓN Y EJECUCIÓN DE LAS OBRAS, LOS QUE DEBERÁN TENER EXPERIENCIA EN OBRAS CON CARACTERÍSTICAS TÉCNICAS Y MAGNITUD SIMILARES. PARA EFECTOS DEL ÚLTIMO PÁRRAFO DEL ARTÍCULO 53 DE LA LEY DE OBRAS PÚBLICAS Y SERVICIOS RELACIONADOS CON LAS MISMAS DEL ESTADO DE SINALOA, SE CONSIDERARÁ COMO MANO DE OBRA LAS ACTIVIDADES REALIZADAS POR ESPECIALISTAS, TÉCNICOS Y ADMINISTRATIVOS NACIONALES, ASÍ COMO CUALQUIER OTRA DE NATURALEZA SIMILAR QUE SE REQUIERA PARA LA EJECUCIÓN DE LOS TRABAJOS REALIZADA POR PERSONAS DE NACIONALIDAD MEXICANA.

(GUÍA DE LLENADO)

EN PAPEL MEMBRETADO DEL LICITANTE DEBERÁ ELABORAR UN ESCRITO, PROPONIENDO LOS PROFESIONALES TÉCNICOS Y ADMINISTRATIVOS AL SERVICIO DEL LICITANTE, IDENTIFICANDO A LOS QUE SE ENCARGARÁN DE LA DIRECCIÓN, ADMINISTRACIÓN Y EJECUCIÓN DE LOS TRABAJOS (SUPERINTENDENCIA Y ADMINISTRACIÓN), QUIENES DEBEN TENER EXPERIENCIA EN OBRAS DE CARACTERÍSTICAS TÉCNICAS Y MAGNITUD SIMILARES.

A ESTE DOCUMENTO SE DEBERÁ INCLUIR EL CURRÍCULUM DE CADA PROFESIONAL QUE SE ENCARGARA DE LA DIRECCIÓN, ADMINISTRACIÓN Y EJECUCIÓN DE LOS TRABAJOS.

DOCUMENTO PT-4.- CONTRATOS, ACTAS DE FINIQUITO Y DE EXTINCIÓN DE DERECHOS Y OBLIGACIONES, QUE ACREDITEN LA EXPERIENCIA Y CAPACIDAD TÉCNICA EN OBRAS PÚBLICAS SIMILARES EN CUANTO A CARACTERÍSTICAS, COMPLEJIDAD Y MAGNITUD, CON LA IDENTIFICACIÓN DE LOS TRABAJOS REALIZADOS POR EL LICITANTE Y SU PERSONAL, EN LOS QUE SEA COMPROBABLE SU PARTICIPACIÓN, ANOTANDO EL NOMBRE DE LA CONTRATANTE, DESCRIPCIÓN DE LAS OBRAS, IMPORTES TOTALES, IMPORTES EJERCIDOS O POR EJERCER Y LAS FECHAS PREVISTAS DE TERMINACIONES, SEGÚN EL CASO, INDICANDO SI TUVO O NO AFECTACIÓN DE GARANTÍAS POR VICIOS OCULTOS O DE MALA CALIDAD DE TRABAJOS EJECUTADOS, DENTRO DE LOS DIEZ AÑOS PREVIOS A LA PUBLICACIÓN DE LA CONVOCATORIA. (ANEXAR ACTAS DE ENTREGA – RECEPCIÓN DE OBRA).

(GUÍA DE LLENADO)

PARA ACREDITAR LA EXPERIENCIA Y LA CAPACIDAD TÉCNICA DEL LICITANTE Y SU PERSONAL, SE DEBERÁN ENLISTAR LOS TRABAJOS SIMILARES REALIZADOS Y AQUELLOS QUE SE ENCUENTRAN EN PROCESO DE EJECUCIÓN, EN LOS QUE SEA COMPROBABLE SU PARTICIPACIÓN, ANOTANDO EL NOMBRE DE LA CONTRATANTE, DESCRIPCIÓN DE LAS OBRAS, IMPORTES TOTALES, IMPORTES EJERCIDOS O POR EJERCER Y LAS FECHAS PREVISTAS DE TERMINACIONES, SEGÚN EL CASO.

A).- ENCABEZADO:

H. AYUNTAMIENTO DE CULIACAN	SE ANOTARA EL NOMBRE DE EL AYUNTAMIENTO Y MUNICIPIO A LA QUE PERTENECE EL PROYECTO
ÁREA CONVOCANTE:	SE ANOTARÁ EL NOMBRE DE LA UNIDAD ADMINISTRATIVA QUE CONVOCA LA LICITACIÓN.
DESCRIPCIÓN GENERAL DE LOS TRABAJOS:	SE ESPECIFICARÁ EL OBJETO DEL CONTRATO, MOTIVO DE LA LICITACIÓN Y EL LUGAR DONDE SE EFECTUARÁN LOS TRABAJOS.
RAZÓN SOCIAL DEL LICITANTE:	SE ANOTARÁ EL NOMBRE O RAZÓN SOCIAL COMPLETA DEL LICITANTE QUE PRESENTA LA PROPOSICIÓN, DE ACUERDO CON LO ASENTADO EN LA DOCUMENTACIÓN LEGAL.
LICITACIÓN No.	SE ANOTARA EL NUMERO QUE CORRESPONDA.
FIRMA DEL LICITANTE:	EN ESTE ESPACIO DEBERÁ FIRMAR EL REPRESENTANTE LEGAL DEL LICITANTE.
FECHA	SE ANOTARA LA FECHA PARA LA PRESENTACIÓN DE LA PROPOSICIÓN, INDICADA EN LA CONVOCATORIA O LA MODIFICACIÓN QUE EN SU CASO SE HAYA EFECTUADO EN LA JUNTA DE ACLARACIONES O MEDIANTE ESCRITO DE LA JUNTA MUNICIPAL DE AGUA POTABLE Y ALCANTARILLADO DE CULIACÁN.
HOJA No.	SE ANOTARA EL NUMERO DE LA HOJA CON RESPECTO DEL TOTAL DE HOJAS QUE INTEGREN EL DOCUMENTO.

B).- COLUMNAS:

CONTRATANTE:	SE ANOTARÁ EL NOMBRE DEL CONTRATANTE, INDICANDO TAMBIÉN, SU DIRECCIÓN Y TELÉFONO.
OBJETO DE LOS TRABAJOS:	ANOTAR EL OBJETO DE LOS CONTRATOS EJECUTADOS, QUE SEAN SIMILARES A LOS SOLICITADOS EN LA CONVOCATORIA PÚBLICA A LA LICITACIÓN.
No. DE CONTRATO:	SE ANOTARÁ EL NÚMERO DEL CONTRATO CORRESPONDIENTE.
LUGAR:	EL LUGAR DONDE LOS TRABAJOS SE EJECUTARON O SE ENCUENTRAN EN PROCESO DE EJECUCIÓN.
IMPORTES EN PESO MEXICANO:	ANOTAR CON NÚMERO, EL IMPORTE TOTAL CONTRATADO, EL EJERCIDO Y/O POR EJERCER, EXPRESADOS EN PESOS MEXICANOS.
FECHA DE INICIO Y TERMINO:	SE ANOTARÁN CON NUMERO, LAS FECHAS DE INICIO Y TERMINO, INDICANDO EL DÍA, MES Y AÑO.
AUSENCIA DE ANTECEDENTES DE AFECTACIÓN DE FIANZAS:	SE ANOTARÁ SI TUVO O NO ANTECEDENTES DE AFECTACIÓN DE FIANZAS DE LOS CONTRATOS RELACIONADOS.

NOTA: DEBERA ANEXAR COPIAS DE LAS HOJAS DEL CONTRATO SIMILARES DE LOS DATOS MAS RELEVANTES DEL MISMO, COMO SON CON QUIEN CELEBRA EL CONTRATO, OBJETO, MONTO, PERIODO Y FIRMAS DE ESTE.

DOCUMENTO PT-5.- MANIFESTACIÓN ESCRITA EN LA QUE SEÑALE LA PARTE DE LA OBRA QUE SUBCONTRATARÁ, SOLO EN EL CASO DE HABERSE PREVISTO EN LA CONVOCATORIA A LA LICITACIÓN (MIPYMES), LA JUNTA MUNICIPAL DE AGUA POTABLE Y ALCANTARILLADO DE CULIACÁN PODRÁ SOLICITAR LA INFORMACIÓN NECESARIA QUE ACREDITE LA EXPERIENCIA Y CAPACIDAD TÉCNICA Y ECONÓMICA DE LAS PERSONAS QUE SUBCONTRATARÁN. O EN SU CASO, ESCRITO EN EL QUE LOS PARTICIPANTES MANIFIESTEN QUE SE COMPROMETEN A SUBCONTRATAR EL MAYOR NÚMERO DE MICRO, PEQUEÑAS O MEDIANAS EMPRESAS (MIPYMES), SEGÚN SEA EL CASO, PARA LA EJECUCIÓN DE LOS TRABAJOS. LA FALTA DE PRESENTACIÓN DE ESTE ESCRITO NO SERÁ CAUSA DE DESECHAMIENTO DE LA PROPOSICIÓN.

(GUÍA DE LLENADO)

EL DOCUMENTO REFERIDO, DEBERÁ ELABORARSE EN PAPEL MEMBRETADO DEL LICITANTE, SI EN LAS BASES DE LICITACIÓN SE INDICA QUE SE PERMITIRÁ LA SUBCONTRATACIÓN, ANEXANDO TAMBIÉN, LA INFORMACIÓN NECESARIA QUE ACREDITE LA EXPERIENCIA Y CAPACIDAD TÉCNICA Y ECONÓMICA DE LAS PERSONAS QUE SE SUBCONTRATARÁN (EL PARRAFO ANTERIOR APLICA PARA MIPYMES; ES DECIR QUE SE PODRAN SUBCONTRATAR MIPYMES)

MIPYMES.- LAS MICRO, PEQUEÑAS Y MEDIANAS EMPRESAS DE NACIONALIDAD MEXICANA A QUE HACE REFERENCIA LA LEY PARA EL DESARROLLO DE LA COMPETITIVIDAD DE LA MICRO, PEQUEÑA Y MEDIANA EMPRESA.

(ANEXO MODELO)

LUGAR Y FECHA:

NOMBRE Y CARGO DE QUIÉN SUSCRIBE LA CONVOCATORIA O INVITACIÓN:

P R E S E N T E

Me refiero a la Convocatoria o Invitación No. **(Anotar el número que corresponda)**, de fecha **(Anotar la fecha de publicación en el Periódico Oficial "EL ESTADO DE SINALOA", o del oficio de invitación en su caso)**, para participar en la Licitación No. **(Anotar el número indicado en la Convocatoria o Invitación)**, relativa a los trabajos: **(Anotar el objeto del contrato, motivo de esta licitación)**

Sobre el particular, y en cumplimiento a lo dispuesto por la Ley de Obras Públicas y Servicios Relacionados con las Mismas del Estado de Sinaloa, manifiesto bajo protesta de decir verdad que se subcontratará únicamente: _____

ATENTAMENTE

(NOMBRE Y FIRMA DEL REPRESENTANTE LEGAL DEL LICITANTE)

NOTA: La redacción de esta manifestación deberá transcribirse en papel membretado del Licitante.

DOCUMENTO PT-6.- DOCUMENTOS QUE ACREDITEN LA CAPACIDAD FINANCIERA, COMO DECLARACIONES FISCALES Y/O ESTADOS FINANCIEROS DICTAMINADOS O AUDITADOS, LOS CUALES DEBERÁN INTEGRARSE AL MENOS POR LOS DOS ÚLTIMOS AÑOS ANTERIORES Y EL COMPARATIVO DE RAZONES FINANCIERAS BÁSICAS, SALVO EN EL CASO DE EMPRESAS DE NUEVA CREACIÓN, LAS CUALES DEBERÁN PRESENTAR LOS MÁS ACTUALIZADOS A LA FECHA DE PRESENTACIÓN DE PROPOSICIONES.

(GUÍA DE LLENADO)

PARA DETERMINAR LA CAPACIDAD FINANCIERA ES REQUISITO INDISPENSABLE PRESENTAR POR PARTE DEL LICITANTE, EL COMPARATIVO DE RAZONES FINANCIERAS BÁSICAS Y ANÁLISIS FINANCIERO.

EL LICITANTE DEBERÁ INTEGRAR EN ESTE DOCUMENTO COPIA DE SU DECLARACIÓN FISCAL, (DECLARACIÓN DEL EJERCICIO PERSONAS MORALES O FÍSICAS, DEL IMPUESTO SOBRE LA RENTA DEBIDAMENTE PRESENTADA AL SISTEMA DE ADMINISTRACIÓN TRIBUTARIA) DE LOS DOS EJERCICIOS ANTERIORES. O EN SU CASO, DEBERÁ ADJUNTAR EL BALANCE GENERAL DEBIDAMENTE DICTAMINADO, POR UN CONTADOR PÚBLICO, CONFORME A LAS NORMAS DE SU PROFESIÓN, DE LOS DOS AÑOS ANTERIORES, Y EL COMPARATIVO DE LAS RAZONES FINANCIERAS BÁSICAS (PRUEBA DEL ACIDO, PRUEBA DE LA SOLVENCIA Y PRUEBA DE RENTABILIDAD), SALVO EN EL CASO DE EMPRESAS DE RECIENTE CREACIÓN, LAS CUALES DEBERÁN PRESENTAR LOS MÁS ACTUALIZADOS A LA FECHA DE PRESENTACIÓN DE LA PROPOSICIÓN.

DE LOS ESTADOS FINANCIEROS, LA JUNTA MUNICIPAL DE AGUA POTABLE Y ALCANTARILLADO DE CULIACÁN DE ACUERDO CON LAS CARACTERÍSTICAS, MAGNITUD Y COMPLEJIDAD DE LOS TRABAJOS VERIFICARÁ, ENTRE OTROS:

- A) QUE EL CAPITAL NETO DE TRABAJO DEL LICITANTE SEA SUFICIENTE PARA EL FINANCIAMIENTO DE LOS TRABAJOS A REALIZAR, DE ACUERDO CON SU ANÁLISIS FINANCIERO PRESENTADO;
- B) QUE EL LICITANTE TENGA CAPACIDAD PARA PAGAR SUS OBLIGACIONES, Y
- C) EL GRADO EN QUE EL LICITANTE DEPENDE DEL ENDEUDAMIENTO Y LA RENTABILIDAD DE LA EMPRESA.

DOCUMENTO PT-7.- RELACIÓN DE MAQUINARIA Y EQUIPO DE CONSTRUCCIÓN, INDICANDO SI SON DE SU PROPIEDAD, ARRENDADOS CON O SIN OPCIÓN A COMPRA, SU UBICACIÓN FÍSICA, MODELO Y USOS ACTUALES, ASÍ COMO LA FECHA EN QUE SE DISPONDRÁ DE ESTOS INSUMOS EN EL SITIO DE LOS TRABAJOS CONFORME AL PROGRAMA PRESENTADO; TRATÁNDOSE DE MAQUINARIA O EQUIPO DE CONSTRUCCIÓN ARRENDADO, CON O SIN OPCIÓN A COMPRA, DEBERÁ PRESENTARSE CARTA COMPROMISO DE ARRENDAMIENTO Y DISPONIBILIDAD.

(GUÍA DE LLENADO)

SE ANOTARA LA RELACIÓN DE MAQUINARIA Y EQUIPO DE CONSTRUCCIÓN, INDICANDO SI SON DE SU PROPIEDAD, ARRENDADAS CON O SIN OPCIÓN A COMPRA, SU UBICACIÓN FÍSICA, MODELO Y USOS ACTUALES, ASÍ COMO LA FECHA EN QUE SE DISPONDRÁ DE ESTOS INSUMOS EN EL SITIO DE LOS TRABAJOS CONFORME AL PROGRAMA PRESENTADO; TRATÁNDOSE DE MAQUINARIA O EQUIPO DE CONSTRUCCIÓN ARRENDADO, CON O SIN OPCIÓN A COMPRA, DEBERÁ PRESENTAR CARTA COMPROMISO DE ARRENDAMIENTO Y DISPONIBILIDAD.

A).- ENCABEZADO:

H. AYUNTAMIENTO DE CULIACAN	SE ANOTARA EL NOMBRE DE EL AYUNTAMIENTO Y MUNICIPIO A LA QUE PERTENECE EL PROYECTO
ÁREA CONVOCANTE:	SE ANOTARÁ EL NOMBRE DE LA UNIDAD ADMINISTRATIVA QUE CONVOCA LA LICITACIÓN.
DESCRIPCIÓN GENERAL DE LOS TRABAJOS:	SE ESPECIFICARÁ EL OBJETO DEL CONTRATO, MOTIVO DE LA LICITACIÓN Y EL LUGAR DONDE SE EFECTUARÁN LOS TRABAJOS.
RAZÓN SOCIAL DEL LICITANTE:	SE ANOTARÁ EL NOMBRE O RAZÓN SOCIAL COMPLETA DEL LICITANTE QUE PRESENTA LA PROPOSICIÓN, DE ACUERDO CON LO ASENTADO EN LA DOCUMENTACIÓN LEGAL.
LICITACIÓN No.	SE ANOTARA EL NUMERO QUE CORRESPONDA.
FIRMA DEL LICITANTE:	EN ESTE ESPACIO DEBERÁ FIRMAR EL REPRESENTANTE LEGAL DEL LICITANTE.
FECHA	SE ANOTARA LA FECHA PARA LA PRESENTACIÓN DE LA PROPOSICIÓN, INDICADA EN LA CONVOCATORIA O LA MODIFICACIÓN QUE EN SU CASO SE HAYA EFECTUADO EN LA JUNTA DE ACLARACIONES O MEDIANTE ESCRITO DE LA JUNTA MUNICIPAL DE AGUA POTABLE Y ALCANTARILLADO DE CULIACÁN.

HOJA No.

SE ANOTARÁ EL NÚMERO DE LA HOJA CON RESPECTO DEL TOTAL DE HOJAS QUE INTEGREN EL DOCUMENTO.

B).- COLUMNAS:

EQUIPO No.:

SE ANOTARÁ EL NÚMERO PROGRESIVO DEL LISTADO DE LOS EQUIPOS.

NOMBRE DE LA MAQUINARIA O EQUIPO:

SE ANOTARÁ EL NOMBRE GENÉRICO DE LA MAQUINARIA O EQUIPO PROPUESTO PARA LA EJECUCIÓN DE LOS TRABAJOS. (EJEMPLO: TRACTOR, RETROEXCAVADORA, ETC.)

MARCA:

SE ANOTARÁ LA MARCA CORRESPONDIENTE YA SEA COMPLETA O CON LAS ABREVIATURAS CONOCIDAS EN EL RAMO.

MODELO:

SE ANOTARÁ EL MODELO CORRESPONDIENTE.

AÑO:

ANOTAR EL AÑO EN QUE INICIÓ SU FUNCIONAMIENTO.

NUMERO DE SERIE:

SE ANOTARÁ EL NÚMERO DE SERIE DE LA MAQUINARIA O EQUIPO.

CAPACIDAD:

SE ANOTARÁ LA CAPACIDAD NOMINAL DE LA MAQUINARIA O EQUIPO.

COMBUSTIBLE:

SE INDICARÁ EL TIPO DE COMBUSTIBLE QUE UTILICE LA MAQUINARIA O EQUIPO.

POTENCIA:

SE ANOTARÁ LA POTENCIA NOMINAL DE LA MAQUINARIA O EQUIPO.

UBICACIÓN FÍSICA: (ENT. FED.):

EL NOMBRE DE LA LOCALIDAD Y ENTIDAD FEDERATIVA EN DONDE SE ENCUENTRA FÍSICAMENTE LA MAQUINARIA O EL EQUIPO PROPUESTO PARA LA EJECUCIÓN DE LOS TRABAJOS.

DISPONIBILIDAD:

SE MARCARÁ CON UNA X EN LA COLUMNA QUE CORRESPONDA, SI EL EQUIPO ES PROPIO O RENTADO Y TAMBIÉN SE MARCARÁ CON UNA X, SI ES RENTADO CON OPCIÓN DE COMPRA.

FECHA:

SE INDICARÁ LA FECHA EN QUE SE DISPONDRÁ DE LA MAQUINARIA O EQUIPO, EN EL SITIO DE LOS TRABAJOS.

DOCUMENTO PT-8.- MANIFESTACIÓN ESCRITA DE QUE LOS PRECIOS CONSIGNADOS EN SU PROPOSICIÓN NO SE COTIZAN EN CONDICIONES DE PRÁCTICAS DESLEALES DE COMERCIO INTERNACIONAL EN SU MODALIDAD DE DISCRIMINACIÓN DE PRECIOS O DE SUBSIDIOS, CUANDO SE REQUIERA DE MATERIALES, MAQUINARIA Y EQUIPO DE INSTALACIÓN PERMANENTE DE ORIGEN EXTRANJERO DE LOS SEÑALADOS POR LA SECRETARÍA DE ECONOMÍA.

(GUÍA DE LLENADO)

EL DOCUMENTO REFERIDO DEBERÁ ELABORARSE EN PAPEL MEMBRETADO DEL LICITANTE.

(ANEXO MODELO)

LUGAR Y FECHA:

NOMBRE Y CARGO DE QUIÉN SUSCRIBE LA CONVOCATORIA O INVITACIÓN:

P R E S E N T E

Me refiero a la Convocatoria o Invitación No. **(Anotar el número que corresponda)**, de fecha **(Anotar la fecha de publicación en el Periódico Oficial "EL ESTADO DE SINALOA", o del oficio de invitación en su caso)**, para participar en la Licitación No. **(Anotar el número indicado en la Convocatoria o Invitación)**, relativa a los trabajos: **(Anotar el objeto del contrato, motivo de esta licitación)**

Sobre el particular, manifiesto bajo protesta de decir verdad que los precios de los materiales, maquinaria y equipo de instalación permanente de origen extranjero de los señalados por la Secretaría de Economía, consignados en la proposición no se cotizan en condiciones de prácticas desleales de comercio internacional en su modalidad de discriminación de precios o de subsidios.

ATENTAMENTE

(NOMBRE Y FIRMA DEL REPRESENTANTE LEGAL DEL LICITANTE)

NOTA: La redacción de esta manifestación deberá transcribirse en papel membretado del Licitante.

DOCUMENTO PT-9.- LISTADO DE INSUMOS QUE INTERVIENEN EN LA INTEGRACIÓN DE LA PROPOSICIÓN, CON LA DESCRIPCIÓN Y ESPECIFICACIONES TÉCNICAS DE CADA UNO DE ELLOS, INDICANDO LAS CANTIDADES A UTILIZAR Y SUS RESPECTIVAS UNIDADES DE MEDICIÓN, AGRUPADO POR: (SIN MONTOS)

A. MATERIALES MÁS SIGNIFICATIVOS Y EQUIPO DE INSTALACIÓN PERMANENTE

EL LICITANTE DEBERÁ ELABORAR EL DOCUMENTO REFERIDO, SEÑALANDO LOS MÁS SIGNIFICATIVOS DE LOS MATERIALES Y EQUIPO DE INSTALACIÓN PERMANENTE, NACIONALES Y EXTRANJEROS, SI ES EL CASO, IDENTIFICANDO AQUELLOS QUE SERÁN PROPORCIONADOS POR LA JUNTA MUNICIPAL DE AGUA POTABLE Y ALCANTARILLADO DE CULIACÁN, CON LA DESCRIPCIÓN Y ESPECIFICACIONES TÉCNICAS DE CADA UNO DE ELLOS, INDICANDO LAS CANTIDADES A UTILIZAR, Y SUS RESPECTIVAS UNIDADES DE MEDICIÓN.

(GUIA DE LLENADO)

A).- ENCABEZADO:

H. AYUNTAMIENTO DE CULIACAN	SE ANOTARA EL NOMBRE DE EL AYUNTAMIENTO Y MUNICIPIO A LA QUE PERTENECE EL PROYECTO
ÁREA CONVOCANTE:	SE ANOTARÁ EL NOMBRE DE LA UNIDAD ADMINISTRATIVA QUE CONVOCA LA LICITACIÓN.
DESCRIPCIÓN GENERAL DE LOS TRABAJOS:	SE ESPECIFICARÁ EL OBJETO DEL CONTRATO, MOTIVO DE LA LICITACIÓN Y EL LUGAR DONDE SE EFECTUARÁN LOS TRABAJOS.
RAZÓN SOCIAL DEL LICITANTE:	SE ANOTARÁ EL NOMBRE O RAZÓN SOCIAL COMPLETA DEL LICITANTE QUE PRESENTA LA PROPOSICIÓN, DE ACUERDO CON LO ASENTADO EN LA DOCUMENTACIÓN LEGAL.
LICITACIÓN No.	SE ANOTARA EL NUMERO QUE CORRESPONDA.
FIRMA DEL LICITANTE:	EN ESTE ESPACIO DEBERÁ FIRMAR EL REPRESENTANTE LEGAL DEL LICITANTE.
FECHA	SE ANOTARA LA FECHA PARA LA PRESENTACIÓN DE LA PROPOSICIÓN, INDICADA EN LA CONVOCATORIA O LA MODIFICACIÓN QUE EN SU CASO SE HAYA EFECTUADO EN LA JUNTA DE ACLARACIONES O MEDIANTE ESCRITO DE LA JUNTA MUNICIPAL DE AGUA POTABLE Y ALCANTARILLADO DE CULIACÁN.
HOJA No.	SE ANOTARA EL NUMERO DE LA HOJA CON RESPECTO DEL TOTAL DE HOJAS QUE INTEGREN EL DOCUMENTO.

B).- COLUMNAS:

No.:	SE ANOTARÁ EL NÚMERO EN EL ORDEN PROGRESIVO QUE LE CORRESPONDA.
MATERIALES Y EQUIPOS:	SE ANOTARÁN LOS MATERIALES Y EQUIPOS DE INSTALACIÓN PERMANENTE, INCLUYENDO EN LA MISMA RELACIÓN, LOS COMBUSTIBLES, LUBRICANTES, ETC.
UNIDAD:	LA DE USO COMÚN PARA CADA MATERIAL O EQUIPO DE INSTALACIÓN PERMANENTE.
CANTIDAD:	ANOTAR LA CANTIDAD TOTAL DE CADA MATERIAL QUE SE UTILIZARA EN LA EJECUCIÓN DE LOS TRABAJOS Y LA DE LOS EQUIPOS O MAQUINARIA DE INSTALACIÓN PERMANENTE

JUNTA MUNICIPAL DE AGUA POTABLE Y ALCANTARILLADO DE CULIACÁN		LICITACIÓN No:		DOCUMENTO T-9 A
DESCRIPCIÓN GENERAL DE LOS TRABAJOS:		RAZÓN SOCIAL DEL LICITANTE:	FIRMA DEL LICITANTE:	FECHA:
				HOJA DE:
LISTADO DE INSUMOS QUE INTERVIENEN EN LA INTEGRACIÓN DE LA PROPOSICIÓN, CON LA DESCRIPCIÓN Y ESPECIFICACIONES TÉCNICAS DE CADA UNO DE ELLOS, INDICANDO LAS CANTIDADES A UTILIZAR Y SUS RESPECTIVAS UNIDADES DE MEDICIÓN, AGRUPADO POR: (SIN MONTOS)				
PT -9 A.- MATERIALES MÁS SIGNIFICATIVOS Y EQUIPO DE INSTALACIÓN PERMANENTE.				
N°.	MATERIALES Y EQUIPO DE INSTALACIÓN PERMANENTE	UNIDAD	CANTIDAD	

DOCUMENTO PT-9.- LISTADO DE INSUMOS QUE INTERVIENEN EN LA INTEGRACIÓN DE LA PROPOSICIÓN, CON LA DESCRIPCIÓN Y ESPECIFICACIONES TÉCNICAS DE CADA UNO DE ELLOS, INDICANDO LAS CANTIDADES A UTILIZAR Y SUS RESPECTIVAS UNIDADES DE MEDICIÓN, AGRUPADO POR: (SIN MONTOS)

B. MANO DE OBRA

EL LICITANTE DEBERÁ ELABORAR EL DOCUMENTO REFERIDO, SEÑALANDO LOS MÁS SIGNIFICATIVOS DE LOS MATERIALES Y EQUIPO DE INSTALACIÓN PERMANENTE, NACIONALES Y EXTRANJEROS, SI ES EL CASO, IDENTIFICANDO AQUELLOS QUE SERÁN PROPORCIONADOS POR LA JUNTA MUNICIPAL DE AGUA POTABLE Y ALCANTARILLADO DE CULIACÁN, CON LA DESCRIPCIÓN Y ESPECIFICACIONES TÉCNICAS DE CADA UNO DE ELLOS, INDICANDO LAS CANTIDADES A UTILIZAR, Y SUS RESPECTIVAS UNIDADES DE MEDICIÓN.

(GUIA DE LLENADO)

A).- ENCABEZADO:

H. AYUNTAMIENTO DE CULIACAN

SE ANOTARA EL NOMBRE DE EL AYUNTAMIENTO Y MUNICIPIO A LA QUE PERTENECE EL PROYECTO

ÁREA CONVOCANTE:

SE ANOTARÁ EL NOMBRE DE LA UNIDAD ADMINISTRATIVA QUE CONVOCA LA LICITACIÓN.

DESCRIPCIÓN GENERAL DE LOS TRABAJOS:

RAZÓN SOCIAL DEL LICITANTE:

SE ANOTARÁ EL NOMBRE O RAZÓN SOCIAL COMPLETA DEL LICITANTE QUE PRESENTA LA PROPOSICIÓN, DE ACUERDO CON LO ASENTADO EN LA DOCUMENTACIÓN LEGAL.

LICITACIÓN No.

SE ANOTARA EL NUMERO QUE CORRESPONDA.

FIRMA DEL LICITANTE:

EN ESTE ESPACIO DEBERÁ FIRMAR EL REPRESENTANTE LEGAL DEL LICITANTE.

FECHA

SE ANOTARA LA FECHA PARA LA PRESENTACIÓN DE LA PROPOSICIÓN, INDICADA EN LA CONVOCATORIA O LA MODIFICACIÓN QUE EN SU CASO SE HAYA EFECTUADO EN LA JUNTA DE ACLARACIONES O MEDIANTE ESCRITO DE LA JUNTA MUNICIPAL DE AGUA POTABLE Y ALCANTARILLADO DE CULIACÁN.

HOJA No.

SE ANOTARA EL NUMERO DE LA HOJA CON RESPECTO DEL TOTAL DE HOJAS QUE INTEGREN EL DOCUMENTO.

B).- COLUMNAS:

No.:	SE ANOTARÁ EL NÚMERO EN EL ORDEN PROGRESIVO QUE LE CORRESPONDA.
CATEGORÍA:	SE ANOTARÁ LA MANO DE OBRA NECESARIA CON LA ESPECIALIDAD REQUERIDA PARA EFECTUAR LOS TRABAJOS, INCLUYENDO OPERADORES DE MAQUINARIA Y DE LOS EQUIPO DE CONSTRUCCIÓN.
UNIDAD:	SERÁ CONSIDERADA POR JORNADA DE OCHO HORAS.
CANTIDAD:	SE ANOTARA POR CATEGORÍA, EL NÚMERO TOTAL DE JORNADAS, NECESARIAS PARA LA EJECUCIÓN DE LOS TRABAJOS.

JUNTA MUNICIPAL DE AGUA POTABLE Y ALCANTARILLADO DE CULIACÁN		LICITACIÓN No:		DOCUMENTO T-9 B
DESCRIPCIÓN GENERAL DE LOS TRABAJOS:	RAZÓN SOCIAL DEL LICITANTE:	FIRMA DEL LICITANTE:	FECHA:	HOJA: DE:
LISTADO DE INSUMOS QUE INTERVIENEN EN LA INTEGRACIÓN DE LA PROPOSICIÓN, CON LA DESCRIPCIÓN Y ESPECIFICACIONES TÉCNICAS DE CADA UNO DE ELLOS, INDICANDO LAS CANTIDADES A UTILIZAR Y SUS RESPECTIVAS UNIDADES DE MEDICIÓN, AGRUPADO POR: (SIN MONTOS)				
PT-9 B.- MANO DE OBRA				
N°.	CATEGORÍA	UNIDAD	CANTIDAD	

DOCUMENTO PT-9.- LISTADO DE INSUMOS QUE INTERVIENEN EN LA INTEGRACIÓN DE LA PROPOSICIÓN, CON LA DESCRIPCIÓN Y ESPECIFICACIONES TÉCNICAS DE CADA UNO DE ELLOS, INDICANDO LAS CANTIDADES A UTILIZAR Y SUS RESPECTIVAS UNIDADES DE MEDICIÓN, AGRUPADO POR: (SIN MONTOS)

C. MAQUINARIA Y EQUIPO DE CONSTRUCCIÓN.

EL LICITANTE DEBERÁ ELABORAR EL DOCUMENTO REFERIDO, SEÑALANDO LOS MÁS SIGNIFICATIVOS DE LOS MATERIALES Y EQUIPO DE INSTALACIÓN PERMANENTE, NACIONALES Y EXTRANJEROS, SI ES EL CASO, IDENTIFICANDO AQUELLOS QUE SERÁN PROPORCIONADOS POR LA JUNTA MUNICIPAL DE AGUA POTABLE Y ALCANTARILLADO DE CULIACÁN, CON LA DESCRIPCIÓN Y ESPECIFICACIONES TÉCNICAS DE CADA UNO DE ELLOS, INDICANDO LAS CANTIDADES A UTILIZAR, Y SUS RESPECTIVAS UNIDADES DE MEDICIÓN.

(GUIA DE LLENADO)

A).- ENCABEZADO:

H. AYUNTAMIENTO DE CULIACAN	SE ANOTARA EL NOMBRE DE EL AYUNTAMIENTO Y MUNICIPIO A LA QUE PERTENECE EL PROYECTO
ÁREA CONVOCANTE:	SE ANOTARÁ EL NOMBRE DE LA UNIDAD ADMINISTRATIVA QUE CONVOCA LA LICITACIÓN.
DESCRIPCIÓN GENERAL DE LOS TRABAJOS:	SE ESPECIFICARÁ EL OBJETO DEL CONTRATO, MOTIVO DE LA LICITACIÓN Y EL LUGAR DONDE SE EFECTUARÁN LOS TRABAJOS.
RAZÓN SOCIAL DEL LICITANTE:	SE ANOTARÁ EL NOMBRE O RAZÓN SOCIAL COMPLETA DEL LICITANTE QUE PRESENTA LA PROPOSICIÓN, DE ACUERDO CON LO ASENTADO EN LA DDCUMENTACIÓN LEGAL.
LICITACIÓN No.	SE ANOTARA EL NUMERO QUE CORRESPONDA.
FIRMA DEL LICITANTE:	EN ESTE ESPACIO DEBERÁ FIRMAR EL REPRESENTANTE LEGAL DEL LICITANTE.
FECHA	SE ANOTARA LA FECHA PARA LA PRESENTACIÓN DE LA PROPOSICIÓN, INDICADA EN LA CONVOCATORIA O LA MODIFICACIÓN QUE EN SU CASO SE HAYA EFECTUADO EN LA JUNTA DE ACLARACIONES O MEDIANTE ESCRITO DE LA JUNTA MUNICIPAL DE AGUA POTABLE Y ALCANTARILLADO DE CULIACÁN.
HOJA No.	SE ANOTARA EL NUMERO DE LA HOJA CON RESPECTO DEL TOTAL DE HOJAS QUE INTEGREN EL DOCUMENTO.

B).- COLUMNAS:

No.:

SE ANOTARA EL NÚMERO PROGRESIVO DEL LISTADO DE LOS EQUIPOS, DE MANERA CONGRUENTE CON EL ASENTADO EN EL DOCUMENTO PT-7.

MAQUINARIA Y EQUIPO DE CONSTRUCCIÓN:

SE ANOTARÁ LA MAQUINARIA Y EL EQUIPO DE CONSTRUCCIÓN QUE DE ACUERDO CON LA PROPOSICIÓN SE REQUIERE PARA EFECTUAR LOS TRABAJOS.

UNIDAD:

HORA EFECTIVA

CANTIDAD:

ANOTAR LA CANTIDAD TOTAL DE HORAS EFECTIVAS DE CADA EQUIPO, QUE DE ACUERDO CON LA PROPOSICIÓN SE REQUIERE PARA LA EJECUCIÓN DE LOS TRABAJOS

JUNTA MUNICIPAL DE AGUA POTABLE Y ALCANTARILLADO DE CULIACÁN		LICITACIÓN No:		DOCUMENTO T-9 C
DESCRIPCIÓN GENERAL DE LOS TRABAJOS:	RAZÓN SOCIAL DEL LICITANTE:	FIRMA DEL LICITANTE:	FECHA:	HOJA: DE:
LISTADO DE INSUMOS QUE INTERVIENEN EN LA INTEGRACIÓN DE LA PROPOSICIÓN, CON LA DESCRIPCIÓN Y ESPECIFICACIONES TÉCNICAS DE CADA UNO DE ELLOS, INDICANDO LAS CANTIDADES A UTILIZAR Y SUS RESPECTIVAS UNIDADES DE MEDICIÓN, AGRUPADO POR: (SIN MONTOS)				
PT-9 C.- MAQUINARIA Y EQUIPO DE CONSTRUCCIÓN.				
No.	MAQUINARIA Y EQUIPO DE CONSTRUCCIÓN	UNIDAD	CANTIDAD	

DOCUMENTO PT-10.- PROGRAMA GENERAL DE EJECUCIÓN DE LOS TRABAJOS CONFORME AL CATÁLOGO DE CONCEPTOS CALENDARIZADO Y CUANTIFICADO DE ACUERDO A LOS PERIODOS DETERMINADOS POR LA JUNTA MUNICIPAL DE AGUA POTABLE Y ALCANTARILLADO DE CULIACÁN, DIVIDIDO EN PARTIDAS Y SUBPARTIDAS, DEL TOTAL DE LOS CONCEPTOS DE TRABAJO, UTILIZANDO PREFERENTEMENTE DIAGRAMAS DE BARRAS, O BIEN, REDES DE ACTIVIDADES CON RUTA CRÍTICA Y EN SU CASO, CON FECHAS CRÍTICAS QUE REFLEJE EL PORCENTAJE DEL AVANCE EN LA EJECUCIÓN DE LOS TRABAJOS. (SIN MONTOS)

PROGRAMA CALENDARIZADO DE EJECUCIÓN GENERAL DE LOS TRABAJOS DESGLOSADO POR PARTIDAS, SUBPARTIDAS Y CONFORME AL CATÁLOGO DE CONCEPTOS, INDICANDO POR MES LAS CANTIDADES DE TRABAJO POR REALIZAR.

(GUIA DE LLENADO)

A). -ENCABEZADO:

H. AYUNTAMIENTO DE CULIACAN	SE ANOTARA EL NOMBRE DE EL AYUNTAMIENTO Y MUNICIPIO A LA QUE PERTENECE EL PROYECTO
ÁREA CONVOCANTE:	SE ANOTARÁ EL NOMBRE DE LA UNIDAD ADMINISTRATIVA QUE CONVOCA LA LICITACIÓN.
DESCRIPCIÓN GENERAL DE LOS TRABAJOS:	SE ESPECIFICARÁ EL OBJETO DEL CONTRATO, MOTIVO DE LA LICITACIÓN Y EL LUGAR DONDE SE EFECTUARÁN LOS TRABAJOS.
RAZÓN SOCIAL DEL LICITANTE:	SE ANOTARÁ EL NOMBRE O RAZÓN SOCIAL COMPLETA DEL LICITANTE QUE PRESENTA LA PROPOSICIÓN, DE ACUERDO CON LO ASENTADO EN LA DOCUMENTACIÓN LEGAL.
LICITACIÓN No.	SE ANOTARA EL NUMERO QUE CORRESPONDA.
FIRMA DEL LICITANTE:	EN ESTE ESPACIO DEBERÁ FIRMAR EL REPRESENTANTE LEGAL DEL LICITANTE.
FECHA:	SE ANOTARA LA FECHA DE PRESENTACIÓN DE LA PROPOSICIÓN INDICADA EN LA CONVOCATORIA PÚBLICA O LA MODIFICACIÓN QUE EN SU CASO, SE HAYA EFECTUADO EN LA JUNTA DE ACLARACIONES O MEDIANTE ESCRITO DE LA JUNTA MUNICIPAL DE AGUA POTABLE Y ALCANTARILLADO DE CULIACÁN.
FECHA DE INICIO:	SE ANOTARA LA FECHA DE INICIO INDICADA EN LA CONVOCATORIA PÚBLICA O LA MODIFICACIÓN QUE EN SU CASO, SE HAYA EFECTUADO EN LA JUNTA DE ACLARACIONES O MEDIANTE ESCRITO DE

LA JUNTA MUNICIPAL DE AGUA POTABLE Y
ALCANTARILLADO DE CULIACÁN.

FECHA DE TERMINACIÓN:

SE ANOTARA LA FECHA DE TERMINACIÓN INDICADA EN LA CONVOCATORIA PÚBLICA O LA MODIFICACIÓN QUE EN SU CASO, SE HAYA EFECTUADO EN LA JUNTA DE ACLARACIONES O MEDIANTE ESCRITO DE LA JUNTA MUNICIPAL DE AGUA POTABLE Y ALCANTARILLADO DE CULIACÁN.

PLAZO DE EJECUCIÓN:

SE ANOTARA EL PLAZO DE EJECUCIÓN INDICADO EN LA CONVOCATORIA PÚBLICA O LA MODIFICACIÓN QUE EN SU CASO, SE HAYA EFECTUADO EN LA JUNTA DE ACLARACIONES O MEDIANTE ESCRITO DE LA JUNTA MUNICIPAL DE AGUA POTABLE Y ALCANTARILLADO DE CULIACÁN.

HOJA No.:

SE ANOTARA EL NUMERO DE LA HOJA CON RESPECTO DEL TOTAL DE HOJAS QUE INTEGREN EL DOCUMENTO.

B). - COLUMNAS:

CLAVE:

SE ANOTARÁ EL NÚMERO QUE CORRESPONDA A LA PARTIDA, SUBPARTIDA Y CONCEPTO DE TRABAJO.

DESCRIPCIÓN DE LAS PARTIDAS, SUBPARTIDAS

SE ANOTARÁ EL NOMBRE Y DESCRIPCIÓN DEL Y CONCEPTOS.: CONCEPTO, Y EN SU CASO TAMBIÉN LAS PARTIDAS Y SUBPARTIDAS QUE LE CORRESPONDAN, DE ACUERDO CON EL CATALOGO DE CONCEPTOS.

UNIDAD:

UNIDAD DE MEDICIÓN DEL CONCEPTO DE TRABAJO.

CANTIDAD:

SE ANOTARA LA CANTIDAD DE TRABAJO POR EJECUTAR DEL CONCEPTO, DE CONFORMIDAD CON EL CATALOGO.

AÑO:

DE ACUERDO CON EL PLAZO DE EJECUCIÓN, SE ANOTARÁ EL AÑO DE QUE SE TRATE.

MES:

EN EL ENCABEZADO DE LA COLUMNA SE ANOTARA EL NOMBRE DEL MES QUE CORRESPONDA Y EN LA PARTE INFERIOR DE ESTAS, SE GRAFICARÁ LA DURACIÓN DE LAS ACTIVIDADES PARA CADA CONCEPTO Y SE ANOTARAN LAS CANTIDADES Y PORCENTAJES PARCIALES DE TRABAJO A EJECUTAR, EXPRESADAS EN LAS UNIDADES DE MEDICIÓN CONVENCIONALES.

DOCUMENTO PT-11.- PROGRAMAS CALENDARIZADOS Y CUANTIFICADOS EN PARTIDAS Y SUBPARTIDAS DE UTILIZACIÓN, CONFORME A LOS PERIODOS DETERMINADOS POR LA JUNTA MUNICIPAL DE AGUA POTABLE Y ALCANTARILLADO DE CULIACÁN, PARA LOS SIGUIENTES RUBROS: (SIN MONTOS)

A. MATERIALES Y EQUIPOS DE INSTALACIÓN PERMANENTE EXPRESADOS EN UNIDADES CONVENCIONALES Y VOLÚMENES REQUERIDOS.

EN ESTE DOCUMENTO SE ELABORARA EL PROGRAMA CALENDARIZADO DE SUMINISTRO Y/O UTILIZACIÓN DE LOS MATERIALES Y EQUIPO DE INSTALACIÓN PERMANENTE, INDICANDO LAS CANTIDADES POR MES A UTILIZAR.

(GUIA DE LLENADO)

A). -ENCABEZADO:

H. AYUNTAMIENTO DE CULIACAN	SE ANOTARA EL NOMBRE DE EL AYUNTAMIENTO Y MUNICIPIO A LA QUE PERTENECE EL PROYECTO
ÁREA CONVOCANTE:	SE ANOTARÁ EL NOMBRE DE LA UNIDAD ADMINISTRATIVA QUE CONVOCA LA LICITACIÓN.
DESCRIPCIÓN GENERAL DE LOS TRABAJOS:	SE ESPECIFICARÁ EL OBJETO DEL CONTRATO, MOTIVO DE LA LICITACIÓN Y EL LUGAR DONDE SE EFECTUARÁN LOS TRABAJOS.
RAZÓN SOCIAL DEL LICITANTE:	SE ANOTARÁ EL NOMBRE O RAZÓN SOCIAL COMPLETA DEL LICITANTE QUE PRESENTA LA PROPOSICIÓN, DE ACUERDO CON LO ASENTADO EN LA DOCUMENTACIÓN LEGAL.
LICITACIÓN No.	SE ANOTARA EL NUMERO QUE CORRESPONDA.
FIRMA DEL LICITANTE:	EN ESTE ESPACIO DEBERÁ FIRMAR EL REPRESENTANTE LEGAL DEL LICITANTE.
FECHA:	SE ANOTARA LA FECHA DE PRESENTACIÓN DE LA PROPOSICIÓN INDICADA EN LA CONVOCATORIA PÚBLICA O LA MODIFICACIÓN QUE EN SU CASO, SE HAYA EFECTUADO EN LA JUNTA DE ACLARACIONES O MEDIANTE ESCRITO DE LA JUNTA MUNICIPAL DE AGUA POTABLE Y ALCANTARILLADO DE CULIACÁN.
FECHA DE INICIO:	SE ANOTARA LA FECHA DE INICIO INDICADA EN LA CONVOCATORIA PÚBLICA O LA

	MODIFICACIÓN QUE EN SU CASO, SE HAYA EFECTUADO EN LA JUNTA DE ACLARACIONES O MEDIANTE ESCRITO DE LA JUNTA MUNICIPAL DE AGUA POTABLE Y ALCANTARILLADO DE CULIACÁN.
FECHA DE TERMINACIÓN:	SE ANOTARA LA FECHA DE TERMINACIÓN INDICADA EN LA CONVOCATORIA PÚBLICA O LA MODIFICACIÓN QUE EN SU CASO, SE HAYA EFECTUADO EN LA JUNTA DE ACLARACIONES O MEDIANTE ESCRITO DE LA JUNTA MUNICIPAL DE AGUA POTABLE Y ALCANTARILLADO DE CULIACÁN.
PLAZO DE EJECUCIÓN:	SE ANOTARA EL PLAZO DE EJECUCIÓN INDICADO EN LA CONVOCATORIA PÚBLICA O LA MODIFICACIÓN QUE EN SU CASO, SE HAYA EFECTUADO EN LA JUNTA DE ACLARACIONES O MEDIANTE ESCRITO DE LA JUNTA MUNICIPAL DE AGUA POTABLE Y ALCANTARILLADO DE CULIACÁN.
HOJA No.:	SE ANOTARA EL NUMERO DE LA HOJA CON RESPECTO DEL TOTAL DE HOJAS QUE INTEGREN EL DOCUMENTO.
B). - COLUMNAS:	
CLAVE.	SE ANOTARÁ EL NÚMERO QUE CORRESPONDA DEBIENDO SER CONGRUENTE CON EL ASENTADO EN EL DOCUMENTO T-9 A.
DESCRIPCIÓN DE LOS MATERIALES Y/ O EQUIPO DE INSTALACIÓN PERMANENTE.	SE ANOTARA EL NOMBRE Y DESCRIPCIÓN DE LOS MATERIALES Y/O EQUIPOS DE INSTALACIÓN PERMANENTE.
ÁREA DE TRABAJO:	SE ANOTARA LA CLAVE DEL CONCEPTO EN EL QUE SE VA A UTILIZAR LOS MATERIALES Y EQUIPO DE INSTALACIÓN PERMANENTE.
UNIDAD:	UNIDAD DE MEDICIÓN DE LOS MATERIALES Y/O DE LOS EQUIPOS DE INSTALACIÓN PERMANENTE.
CANTIDAD:	SE ANOTARA LA CANTIDAD TOTAL DE MATERIALES Y/O DE LOS EQUIPOS DE INSTALACIÓN PERMANENTE, QUE DE ACUERDO CON LA PROPOSICIÓN SE VAYA A REQUERIR.

AÑO:

DE ACUERDO CON EL PLAZO DE EJECUCIÓN, SE ANOTARÁ EL AÑO DE QUE SE TRATE.

MES:

EN EL ENCABEZADO DE LA COLUMNA SE ANOTARA EL NOMBRE DEL MES QUE CORRESPONDA. Y EN LA PARTE INFERIOR DE ESTAS, SE GRAFICARÁ LA DURACIÓN DE LAS ACTIVIDADES PARA EL SUMINISTRO Y/O UTILIZACIÓN DE LOS MATERIALES Y DE LOS EQUIPOS DE INSTALACIÓN PERMANENTE Y SE ANOTARAN LAS CANTIDADES Y PORCENTAJES PARCIALES DE CADA UNO, EXPRESADAS EN LAS UNIDADES DE MEDICIÓN CONVENCIONALES.

DOCUMENTO PT-11.- PROGRAMAS CALENDARIZADOS Y CUANTIFICADOS EN PARTIDAS Y SUBPARTIDAS DE UTILIZACIÓN, CONFORME A LOS PERIODOS DETERMINADOS POR LA JUNTA MUNICIPAL DE AGUA POTABLE Y ALCANTARILLADO DE CULIACÁN, PARA LOS SIGUIENTES RUBROS: (SIN MONTOS)

B. MANO DE OBRA.

EN ESTE DOCUMENTO SE ELABORARA EL PROGRAMA CALENDARIZADO DE SUMINISTRO Y/O UTILIZACIÓN DE LA MANO DE OBRA, INDICANDO LAS CANTIDADES POR MES, A UTILIZAR.

(GUIA DE LLENADO)

A). -ENCABEZADO:

H. AYUNTAMIENTO DE CULIACAN

SE ANOTARA EL NOMBRE DE EL AYUNTAMIENTO Y MUNICIPIO A LA QUE PERTENECE EL PROYECTO

ÁREA CONVOCANTE:

SE ANOTARÁ EL NOMBRE DE LA UNIDAD ADMINISTRATIVA QUE CONVOCA LA LICITACIÓN.

DESCRIPCIÓN GENERAL DE LOS TRABAJOS:

SE ESPECIFICARÁ EL OBJETO DEL CONTRATO, MOTIVO DE LA LICITACIÓN Y EL LUGAR DONDE SE EFECTUARÁN LOS TRABAJOS.

RAZÓN SOCIAL DEL LICITANTE:

SE ANOTARÁ EL NOMBRE O RAZÓN SOCIAL COMPLETA DEL LICITANTE QUE PRESENTA LA PROPOSICIÓN, DE ACUERDO CON LO ASENTADO EN LA DOCUMENTACIÓN LEGAL.

LICITACIÓN No.

SE ANOTARA EL NUMERO QUE CORRESPONDA.

FIRMA DEL LICITANTE:

EN ESTE ESPACIO DEBERÁ FIRMAR EL REPRESENTANTE LEGAL DEL LICITANTE.

FECHA:

SE ANOTARA LA FECHA DE PRESENTACIÓN DE LA PROPOSICIÓN INDICADA EN LA CONVOCATORIA PÚBLICA O LA MODIFICACIÓN QUE EN SU CASO, SE HAYA EFECTUADO EN LA JUNTA DE ACLARACIONES O MEDIANTE ESCRITO DE LA JUNTA MUNICIPAL DE AGUA POTABLE Y ALCANTARILLADO DE CULIACÁN.

FECHA DE INICIO:

SE ANOTARA LA FECHA DE INICIO INDICADA EN LA CONVOCATORIA PÚBLICA O LA MODIFICACIÓN QUE EN SU CASO, SE HAYA EFECTUADO EN LA JUNTA DE ACLARACIONES O MEDIANTE ESCRITO DE LA JUNTA MUNICIPAL DE AGUA POTABLE Y ALCANTARILLADO DE CULIACÁN.

FECHA DE TERMINACIÓN:

SE ANOTARA LA FECHA DE TERMINACIÓN INDICADA EN LA CONVOCATORIA PÚBLICA O LA MODIFICACIÓN QUE EN SU CASO, SE HAYA EFECTUADO EN LA JUNTA DE ACLARACIONES O MEDIANTE ESCRITO DE LA JUNTA MUNICIPAL DE AGUA POTABLE Y ALCANTARILLADO DE CULIACÁN.

PLAZO DE EJECUCIÓN:

SE ANOTARA EL PLAZO DE EJECUCIÓN INDICADO EN LA CONVOCATORIA PÚBLICA O LA MODIFICACIÓN QUE EN SU CASO, SE HAYA EFECTUADO EN LA JUNTA DE ACLARACIONES O MEDIANTE ESCRITO DE LA JUNTA MUNICIPAL DE AGUA POTABLE Y ALCANTARILLADO DE CULIACÁN.

HOJA No.:

SE ANOTARA EL NUMERO DE LA HOJA CON RESPECTO DEL TOTAL DE HOJAS QUE INTEGREN EL DOCUMENTO.

B). - COLUMNAS:

CLAVE:

SE ANOTARÁ EL NÚMERO QUE CORRESPONDA DEBIENDO SER CONGRUENTE CON EL ASENTADO EN EL **DOCUMENTO PT-9 B.**

DESCRIPCIÓN DE LAS CATEGORÍAS

DE LA MANO DE OBRA:

SE ANOTARÁN LAS CATEGORÍAS DEL PERSONAL QUE ESTARÁ ENCARGADO DIRECTAMENTE DE LA EJECUCIÓN DE LOS TRABAJOS.

ÁREA DE TRABAJO:

SE ANOTARA LA CLAVE DEL CONCEPTO EN EL QUE SE VA A UTILIZAR LA MANO DE OBRA.

UNIDAD:

LA UNIDAD DE MEDICIÓN SERÁ POR JORNAL.

CANTIDAD:

SE ANOTARA LA CANTIDAD TOTAL DE JORNALES, DESGLOSADA POR CADA CATEGORÍA.

AÑO:

DE ACUERDO CON EL PLAZO DE EJECUCIÓN, SE ANOTARÁ EL AÑO DE QUE SE TRATE.

MES:

EN EL ENCABEZADO DE LA COLUMNA SE ANOTARA EL NOMBRE DEL MES QUE CORRESPONDA. Y EN LA PARTE INFERIOR DE ESTAS, SE GRAFICARÁ LA DURACIÓN DE LA UTILIZACIÓN DE LA MANO DE OBRA Y SE ANOTARAN LAS CANTIDADES Y PORCENTAJES PARCIALES DE CADA CATEGORÍA, EXPRESADAS EN LAS UNIDADES DE MEDICIÓN CONVENCIONALES.

DOCUMENTO PT-11.- PROGRAMAS CALENDARIZADOS Y CUANTIFICADOS EN PARTIDAS Y SUBPARTIDAS DE UTILIZACIÓN, CONFORME A LOS PERIODOS DETERMINADOS POR LA JUNTA MUNICIPAL DE AGUA POTABLE Y ALCANTARILLADO DE CULIACÁN, PARA LOS SIGUIENTES RUBROS: (SIN MONTOS)

C. MAQUINARIA Y EQUIPO PARA CONSTRUCCIÓN, IDENTIFICANDO SU TIPO Y CARACTERÍSTICAS.

EN ESTE DOCUMENTO SE ELABORARA EL PROGRAMA CALENDARIZADO DE SUMINISTRO Y/O UTILIZACIÓN DE LA MAQUINARIA Y EQUIPO DE CONSTRUCCIÓN IDENTIFICANDO SU TIPO Y CARACTERÍSTICAS, INDICANDO LAS CANTIDADES POR MES A UTILIZAR.

(GUIA DE LLENADO)

A). -ENCABEZADO:

H. AYUNTAMIENTO DE CULIACAN

SE ANOTARA EL NOMBRE DE EL AYUNTAMIENTO Y MUNICIPIO A LA QUE PERTENECE EL PROYECTO

ÁREA CONVOCANTE:

SE ANOTARÁ EL NOMBRE DE LA UNIDAD ADMINISTRATIVA QUE CONVOCA LA LICITACIÓN.

DESCRIPCIÓN GENERAL DE LOS TRABAJOS:

SE ESPECIFICARÁ EL OBJETO DEL CONTRATO, MOTIVO DE LA LICITACIÓN Y EL LUGAR DONDE SE EFECTUARÁN LOS TRABAJOS.

RAZÓN SOCIAL DEL LICITANTE:

SE ANOTARÁ EL NOMBRE O RAZÓN SOCIAL COMPLETA DEL LICITANTE QUE PRESENTA LA PROPOSICIÓN, DE ACUERDO CON LO ASENTADO EN LA DOCUMENTACIÓN LEGAL.

LICITACIÓN No.

SE ANOTARA EL NUMERO QUE CORRESPONDA.

FIRMA DEL LICITANTE:

EN ESTE ESPACIO DEBERÁ FIRMAR EL REPRESENTANTE LEGAL DEL LICITANTE.

FECHA:

SE ANOTARA LA FECHA DE PRESENTACIÓN DE LA PROPOSICIÓN INDICADA EN LA CONVOCATORIA PÚBLICA O LA MODIFICACIÓN QUE EN SU CASO, SE HAYA EFECTUADO EN LA JUNTA DE ACLARACIONES O MEDIANTE ESCRITO DE LA JUNTA MUNICIPAL DE AGUA POTABLE Y ALCANTARILLADO DE CULIACÁN.

FECHA DE INICIO:

SE ANOTARA LA FECHA DE INICIO INDICADA EN LA CONVOCATORIA PÚBLICA O LA MODIFICACIÓN QUE EN SU CASO, SE HAYA EFECTUADO EN LA JUNTA DE ACLARACIONES O MEDIANTE ESCRITO DE LA JUNTA MUNICIPAL DE AGUA POTABLE Y ALCANTARILLADO DE CULIACÁN.

FECHA DE TERMINACIÓN:	SE ANOTARA LA FECHA DE TERMINACIÓN INDICADA EN LA CONVOCATORIA PÚBLICA O LA MODIFICACIÓN QUE EN SU CASO, SE HAYA EFECTUADO EN LA JUNTA DE ACLARACIONES O MEDIANTE ESCRITO DE LA JUNTA MUNICIPAL DE AGUA POTABLE Y ALCANTARILLADO DE CULIACÁN.
PLAZO DE EJECUCIÓN:	SE ANOTARA EL PLAZO DE EJECUCIÓN INDICADO EN LA CONVOCATORIA PÚBLICA O LA MODIFICACIÓN QUE EN SU CASO, SE HAYA EFECTUADO EN LA JUNTA DE ACLARACIONES O MEDIANTE ESCRITO DE LA JUNTA MUNICIPAL DE AGUA POTABLE Y ALCANTARILLADO DE CULIACÁN.
HOJA No.:	SE ANOTARA EL NUMERO DE LA HOJA CON RESPECTO DEL TOTAL DE HOJAS QUE INTEGREN EL DOCUMENTO.
B). - COLUMNAS:	
CLAVE:	SE ANOTARÁ EL NÚMERO QUE CORRESPONDA DEBIENDO SER CONGRUENTE CON EL ASENTADO EN EL DOCUMENTO PT-9 C.
NOMBRE DE LA MAQUINARIA Y EQUIPO:	SE ANOTARÁN EL NOMBRE GENÉRICO DE LAS MAQUINARIAS Y DE LOS EQUIPOS A UTILIZAR.
UTILIZACIÓN:	SE ANOTARA LA CLAVE DEL CONCEPTO EN EL QUE SE VA A UTILIZAR.
RENDIMIENTO:	SE ANOTARA EL RENDIMIENTO DE CADA EQUIPO, POR HORA DE TRABAJO, Y DE CONFORMIDAD CON LA UTILIZACIÓN DE ESTOS.
UNIDAD:	LA UNIDAD DE MEDICIÓN SERÁ POR HORA EFECTIVA (H.E.).
CANTIDAD TOTAL:	SE ANOTARAN LAS CANTIDADES DE CADA EQUIPO Y LAS HORAS EFECTIVAS, DESGLOSADAS PARA CADA ACTIVIDAD.
AÑO:	DE ACUERDO CON EL PLAZO DE EJECUCIÓN, SE ANOTARÁ EL AÑO DE QUE SE TRATE.
MES:	EN EL ENCABEZADO DE LA COLUMNA SE ANOTARA EL NOMBRE DEL MES QUE CORRESPONDA. Y EN LA PARTE INFERIOR DE ESTAS, SE GRAFICARÁ LA DURACIÓN DE LA UTILIZACIÓN DE LA MANO DE OBRA Y SE ANOTARAN LAS CANTIDADES PARCIALES Y PORCENTAJES DE CADA CATEGORÍA, EXPRESADAS EN LAS UNIDADES DE MEDICIÓN CONVENCIONALES.

DOCUMENTO PT-11.- PROGRAMAS CALENDARIZADOS Y CUANTIFICADOS EN PARTIDAS Y SUBPARTIDAS DE UTILIZACIÓN, CONFORME A LOS PERIODOS DETERMINADOS POR LA JUNTA MUNICIPAL DE AGUA POTABLE Y ALCANTARILLADO DE CULIACÁN, PARA LOS SIGUIENTES RUBROS: (SIN MONTOS)

D. UTILIZACIÓN DEL PERSONAL PROFESIONAL TÉCNICO, ADMINISTRATIVO Y DE SERVICIO ENCARGADO DE LA DIRECCIÓN, ADMINISTRACIÓN Y EJECUCIÓN DE LOS TRABAJOS.

EN ESTE DOCUMENTO SE ELABORARA EL PROGRAMA CALENDARIZADO DE UTILIZACIÓN DEL PERSONAL TÉCNICO, ADMINISTRATIVO Y DE SERVICIO, ENCARGADO DE LA DIRECCIÓN, SUPERVISIÓN Y ADMINISTRACIÓN DE LOS TRABAJOS.

(GUIA DE LLENADO)

A). -ENCABEZADO:

H. AYUNTAMIENTO DE CULIACAN

SE ANOTARA EL NOMBRE DE EL AYUNTAMIENTO Y MUNICIPIO A LA QUE PERTENECE EL PROYECTO

ÁREA CONVOCANTE:

SE ANOTARÁ EL NOMBRE DE LA UNIDAD ADMINISTRATIVA QUE CONVOCA LA LICITACIÓN.

DESCRIPCIÓN GENERAL DE LOS TRABAJOS:

SE ESPECIFICARÁ EL OBJETO DEL CONTRATO, MOTIVO DE LA LICITACIÓN Y EL LUGAR DONDE SE EFECTUARÁN LOS TRABAJOS.

RAZÓN SOCIAL DEL LICITANTE:

SE ANOTARÁ EL NOMBRE O RAZÓN SOCIAL COMPLETA DEL LICITANTE QUE PRESENTA LA PROPOSICIÓN, DE ACUERDO CON LO ASENTADO EN LA DOCUMENTACIÓN LEGAL.

LICITACIÓN No.

SE ANOTARA EL NUMERO QUE CORRESPONDA.

FIRMA DEL LICITANTE:

EN ESTE ESPACIO DEBERÁ FIRMAR EL REPRESENTANTE LEGAL DEL LICITANTE.

FECHA:

SE ANOTARA LA FECHA DE PRESENTACIÓN DE LA PROPOSICIÓN INDICADA EN LA CONVOCATORIA PÚBLICA O LA MODIFICACIÓN QUE EN SU CASO, SE HAYA EFECTUADO EN LA JUNTA DE ACLARACIONES O MEDIANTE ESCRITO DE LA JUNTA MUNICIPAL DE AGUA POTABLE Y ALCANTARILLADO DE CULIACÁN.

FECHA DE INICIO:

SE ANOTARA LA FECHA DE INICIO INDICADA EN LA CONVOCATORIA PÚBLICA O LA MODIFICACIÓN QUE EN SU CASO, SE HAYA EFECTUADO EN LA JUNTA DE ACLARACIONES O MEDIANTE ESCRITO DE LA JUNTA MUNICIPAL DE AGUA POTABLE Y ALCANTARILLADO DE CULIACÁN.

FECHA DE TERMINACIÓN:

SE ANOTARA LA FECHA DE TERMINACIÓN INDICADA EN LA CONVOCATORIA PÚBLICA O LA MODIFICACIÓN QUE EN SU CASO, SE HAYAEFECTUADO EN LA JUNTA DE ACLARACIONES O MEDIANTE ESCRITO DE LA JUNTA MUNICIPAL DE AGUA POTABLE Y ALCANTARILLADO DE CULIACÁN.

PLAZO DE EJECUCIÓN:

SE ANOTARA EL PLAZO DE EJECUCIÓN INDICADO EN LA CONVOCATORIA PÚBLICA O LA MODIFICACIÓN QUE EN SU CASO, SE HAYA EFECTUADO EN LA JUNTA DE ACLARACIONES O MEDIANTE ESCRITO DE LA JUNTA MUNICIPAL DE AGUA POTABLE Y ALCANTARILLADO DE CULIACÁN.

HOJA No.:

SE ANOTARA EL NUMERO DE LA HOJA CON RESPECTO DEL TOTAL DE HOJAS QUE INTEGREN EL DOCUMENTO.

B). - COLUMNAS:

CLAVE:

SE ANOTARÁ EL NÚMERO DEL ORDEN PROGRESIVO QUE CORRESPONDA.

DESCRIPCIÓN DE LAS CATEGORÍAS DEL PERSONAL PROFESIONAL TÉCNICO, ADMINISTRATIVO Y DE SERVICIO:

SE ANOTARÁN LAS CATEGORÍAS DEL PERSONAL QUE ESTARÁ ENCARGADO DE LA DIRECCIÓN, ADMINISTRACIÓN Y EJECUCIÓN DE LOS TRABAJOS.

ÁREA DE TRABAJO:

SE ANOTARA EL ÁREA DE TRABAJO DONDE DESEMPEÑA SUS FUNCIONES.

UNIDAD:

LA UNIDAD DE MEDICIÓN SERÁ POR JORNAL. O DE ACUERDO CON LA MINISTRACIÓN DE SUS SALARIOS.

CANTIDAD TOTAL:

SE ANOTARA LA CANTIDAD TOTAL DE JORNALES, SEMANAS, QUINCENAS O MESES DESGLOSADA POR CADA CATEGORÍA.

AÑO:

DE ACUERDO CON EL PLAZO DE EJECUCIÓN, SE ANOTARÁ EL AÑO DE QUE SE TRATE.

MES:

EN EL ENCABEZADO DE LA COLUMNA SE ANOTARA EL NOMBRE DEL MES QUE CORRESPONDA. Y EN LA PARTE INFERIOR DE ESTAS, SE GRAFICARÁ LA DURACIÓN DE LA UTILIZACIÓN DE LA MANO DE OBRA Y SE ANOTARAN LAS CANTIDADES Y PORCENTAJES PARCIALES DE CADA CATEGORÍA, EXPRESADAS EN LAS UNIDADES DE MEDICIÓN CONVENCIONALES.

DOCUMENTO PT-12.- ESCRITO DEL LICITANTE EN EL QUE MANIFIESTE, BAJO PROTESTA DE DECIR VERDAD, QUE CUMPLIRÁ CON EL PORCENTAJE REQUERIDO DE CONTENIDO NACIONAL DE LA OBRA Y QUE, A SU VEZ, LOS MATERIALES, MAQUINARIA Y EQUIPO DE INSTALACIÓN PERMANENTE, QUE INTEGREN EL CONTENIDO NACIONAL EXIGIDO DE LA OBRA, CUMPLIRÁN CON LO DISPUESTO POR LA REGLA 15, EN RELACIÓN CON LA REGLA 5, DE LAS "REGLAS PARA LA DETERMINACIÓN, ACREDITACIÓN Y VERIFICACIÓN DEL CONTENIDO NACIONAL DE LOS BIENES QUE SE OFERTAN Y ENTREGAN EN LOS PROCEDIMIENTOS DE CONTRATACIÓN, ASÍ COMO PARA LA APLICACIÓN DEL REQUISITO DE CONTENIDO NACIONAL EN LA CONTRATACIÓN DE OBRAS PÚBLICAS, QUE CELEBREN LAS DEPENDENCIAS Y ENTIDADES DE LA ADMINISTRACIÓN PÚBLICA FEDERAL", EXPEDIDAS POR LA SECRETARÍA DE ECONOMÍA.

(GUÍA DE LLENADO)

EL DOCUMENTO REFERIDO, DEBERÁ ELABORARSE EN PAPEL MEMBRETADO DEL LICITANTE

(SE ANEXA MODELO)

LUGAR Y FECHA:

NOMBRE Y CARGO DE QUIÉN SUSCRIBE LA CONVOCATORIA O INVITACIÓN:

P R E S E N T E

Me refiero a la Convocatoria o Invitación No. **(Anotar el número que corresponda)**, de fecha **(Anotar la fecha de publicación en el Periódico Oficial "EL ESTADO DE SINALOA", o del oficio de invitación en su caso)**, para participar en la Licitación No. **(Anotar el número indicado en la Convocatoria o Invitación)**, relativa a los trabajos: **(Anotar el objeto del contrato, motivo de esta licitación)**

Sobre el particular, y en los términos de lo previsto en la Regla 15 de las "Reglas para la determinación, acreditación y verificación del contenido nacional de los bienes que se ofertan y entregan en los procedimientos de contratación, así como para la aplicación del requisito de contenido nacional en la contratación de obras públicas, que celebren las dependencias y entidades de la Administración Pública Federal", expedidas por la Secretaría de Economía y publicadas en el Diario Oficial de la Federación el 14 de octubre de 2010, manifiesto, bajo protesta de decir verdad, que en el supuesto de que me sea adjudicado el contrato respectivo, cumpliré con el 60 % de contenido nacional requerido por la convocante.

Asimismo, manifiesto, bajo protesta de decir verdad, que la totalidad de los bienes que integran el contenido nacional requerido de la obra, será(n) producido(s) en los Estados Unidos Mexicanos y contendrá(n) un porcentaje de contenido nacional conforme a lo establecido en la Regla 5 de las citadas Reglas.

Me comprometo, en caso de ser requerido, a aceptar una verificación del cumplimiento de los requisitos sobre el contenido nacional de los bienes que integran el proyecto, a través de la exhibición de la información documental correspondiente y/o a través de una inspección física de la planta industrial en la que se producen los bienes. De igual modo, me comprometo a conservar dicha información por tres años a partir de la entrega de los bienes a la convocante.

ATENTAMENTE

(NOMBRE Y FIRMA DEL REPRESENTANTE LEGAL DEL LICITANTE)

NOTA: La redacción de esta manifestación deberá transcribirse en papel membretado del Licitante.

DOCUMENTO PT-13.- EN SU CASO, ORIGINAL DEL ESCRITO EN EL QUE LOS PARTICIPANTES MANIFIESTEN QUE EN SU PLANTA LABORAL CUENTAN CUANDO MENOS CON UN 5% (CINCO POR CIENTO) DE PERSONAS CON DISCAPACIDAD, CUYAS ALTAS EN EL INSTITUTO MEXICANO DEL SEGURO SOCIAL, O SU EQUIVALENTE EN EL EXTRANJERO, SE HAYAN DADO CON 6 (SEIS) MESES DE ANTELACIÓN A LA FECHA PREVISTA PARA FIRMA DEL CONTRATO RESPECTIVO, OBLIGÁNDOSE A PRESENTAR EN ORIGINAL Y COPIA PARA COTEJO LAS ALTAS MENCIONADAS, A REQUERIMIENTO DE LA JUNTA MUNICIPAL DE AGUA POTABLE Y ALCANTARILLADO DE CULIACÁN, EN CASO DE EMPATE TÉCNICO. LA FALTA DE PRESENTACIÓN DE ESTE ESCRITO NO SERÁ CAUSA DE DESECHAMIENTO DE LA PROPOSICIÓN.

(GUÍA DE LLENADO)

EL DOCUMENTO REFERIDO, DEBERÁ ELABORARSE EN PAPEL MEMBRETADO DEL LICITANTE

(SE ANEXA MODELO)

LUGAR Y FECHA:

NOMBRE Y CARGO DE QUIÉN SUSCRIBE LA CONVOCATORIA O INVITACIÓN:

P R E S E N T E

Me refiero a la Convocatoria o Invitación No. **(Anotar el número que corresponda)**, de fecha **(Anotar la fecha de publicación en el Periodico Oficial "EL ESTADO DE SINALOA", o del oficio de invitación en su caso)**, para participar en la Licitación No. **(Anotar el número indicado en la Convocatoria o Invitación)**, relativa a los trabajos: **(Anotar el objeto del contrato, motivo de esta licitación)**

Sobre el particular, y en cumplimiento a lo dispuesto por la Ley de Obras Públicas y Servicios Relacionados con las Mismas del Estado de Sinaloa, manifiesto bajo protesta de decir verdad, que en su planta laboral se tiene el ____ % de **(o no se tienen, según sea el caso)** personas con discapacidad **(dejar la siguiente redacción solo en el caso de tenerlas, en caso contrario eliminarla)** cuyos avisos de alta en el Instituto Mexicano del Seguro Social se han dado con cuando menos 6 (seis) meses de antelación a la fecha del acto de presentación y apertura de proposiciones, lo que se acredita con la copia de los avisos de alta respectivos que se acompañan.

ATENTAMENTE

(NOMBRE Y FIRMA DEL REPRESENTANTE LEGAL DEL LICITANTE)

NOTA: La redacción de esta manifestación deberá transcribirse en papel membretado del Licitante.

PROPUESTA ECONÓMICA

DOCUMENTO PE-1.- LISTADO DE INSUMOS Y EXPLOSIÓN DE INSUMOS QUE INTERVIENEN EN LA INTEGRACIÓN DE LA PROPOSICIÓN, AGRUPADO POR LOS MATERIALES MÁS SIGNIFICATIVOS Y EQUIPO DE INSTALACIÓN PERMANENTE, MANO DE OBRA, MAQUINARIA Y EQUIPO DE CONSTRUCCIÓN, CON LA DESCRIPCIÓN Y ESPECIFICACIONES TÉCNICAS DE CADA UNO DE ELLOS, INDICANDO LAS CANTIDADES A UTILIZAR, SUS RESPECTIVAS UNIDADES DE MEDICIÓN Y SUS IMPORTES.

A. MATERIALES MÁS SIGNIFICATIVOS Y EQUIPO DE INSTALACIÓN PERMANENTE.

(GUIA DE LLENADO)

A). -ENCABEZADO:

H. AYUNTAMIENTO DE CULIACAN	SE ANOTARA EL NOMBRE DE EL AYUNTAMIENTO Y MUNICIPIO A LA QUE PERTENECE EL PROYECTO
ÁREA CONVOCANTE:	SE ANOTARÁ EL NOMBRE DE LA UNIDAD ADMINISTRATIVA QUE CONVOCA LA LICITACIÓN.
DESCRIPCIÓN GENERAL DE LOS TRABAJOS:	SE ESPECIFICARÁ EL OBJETO DEL CONTRATO, MOTIVO DE LA LICITACIÓN Y EL LUGAR DONDE SE EFECTUARÁN LOS TRABAJOS.
RAZÓN SOCIAL DEL LICITANTE:	SE ANOTARÁ EL NOMBRE O RAZÓN SOCIAL COMPLETA DEL LICITANTE QUE PRESENTA LA PROPOSICIÓN, DE ACUERDO CON LO ASENTADO EN LA DOCUMENTACIÓN LEGAL.
LICITACIÓN No.	SE ANOTARA EL NUMERO QUE CORRESPONDA.
FIRMA DEL LICITANTE:	EN ESTE ESPACIO DEBERÁ FIRMAR EL REPRESENTANTE LEGAL DEL LICITANTE.
FECHA:	SE ANOTARA LA FECHA DE PRESENTACIÓN DE LA PROPOSICIÓN INDICADA EN LA CONVOCATORIA PÚBLICA O LA MODIFICACIÓN QUE EN SU CASO, SE HAYA EFECTUADO EN LA JUNTA DE ACLARACIONES O MEDIANTE ESCRITO DE LA JUNTA MUNICIPAL DE AGUA POTABLE Y ALCANTARILLADO DE CULIACÁN.
FECHA DE INICIO:	SE ANOTARA LA FECHA DE INICIO INDICADA EN LA CONVOCATORIA PÚBLICA O LA MODIFICACIÓN QUE EN SU CASO, SE HAYA EFECTUADO EN LA JUNTA DE ACLARACIONES O MEDIANTE ESCRITO DE LA JUNTA MUNICIPAL DE AGUA POTABLE Y ALCANTARILLADO DE CULIACÁN.

FECHA DE TERMINACIÓN:	SE ANOTARA LA FECHA DE TERMINACIÓN INDICADA EN LA CONVOCATORIA PÚBLICA O LA MODIFICACIÓN QUE EN SU CASO, SE HAYA EFECTUADO EN LA JUNTA DE ACLARACIONES O MEDIANTE ESCRITO DE LA JUNTA MUNICIPAL DE AGUA POTABLE Y ALCANTARILLADO DE CULIACÁN.
PLAZO DE EJECUCIÓN:	SE ANOTARA EL PLAZO DE EJECUCIÓN INDICADO EN LA CONVOCATORIA PÚBLICA O LA MODIFICACIÓN QUE EN SU CASO, SE HAYA EFECTUADO EN LA JUNTA DE ACLARACIONES O MEDIANTE ESCRITO DE LA JUNTA MUNICIPAL DE AGUA POTABLE Y ALCANTARILLADO DE CULIACÁN.
HOJA No.:	SE ANOTARA EL NUMERO DE LA HOJA CON RESPECTO DEL TOTAL DE HOJAS QUE INTEGREN EL DOCUMENTO.
B). - COLUMNAS:	
CLAVE:	SE ANOTARÁ EL NÚMERO EN EL ORDEN PROGRESIVO QUE LE CORRESPONDA.
MATERIALES Y EQUIPOS:	SE ANOTARÁN LOS MATERIALES Y EQUIPOS DE INSTALACIÓN PERMANENTE, INCLUYENDO EN LA MISMA RELACIÓN, LOS COMBUSTIBLES, LUBRICANTES, ETC.
UNIDAD:	LA DE USO COMÚN PARA CADA MATERIAL O EQUIPO DE INSTALACIÓN PERMANENTE.
CANTIDAD:	ANOTAR LA CANTIDAD TOTAL DE CADA MATERIAL QUE SE UTILIZARA EN LA EJECUCIÓN DE LOS TRABAJOS Y LA DE LOS EQUIPOS O MAQUINARIA DE INSTALACIÓN PERMANENTE
COSTO:	ANOTAR EL COSTO DE CADA MATERIAL QUE SE UTILIZARA EN LA EJECUCIÓN DE LOS TRABAJOS Y LA DE LOS EQUIPOS O MAQUINARIA DE INSTALACIÓN PERMANENTE.
IMPORTE:	ANOTAR EL IMPORTE TOTAL DE CADA MATERIAL QUE SE UTILIZARA EN LA EJECUCIÓN DE LOS TRABAJOS Y LA DE LOS EQUIPOS O MAQUINARIA DE INSTALACIÓN PERMANENTE.

JUNTA MUNICIPAL DE AGUA POTABLE Y ALCANTARILLADO DE CULIACÁN			LICITACIÓN No:		DOCUMENTO PE-1 A
DESCRIPCIÓN GENERAL DE LDS TRABAJOS:			FECHA DE INICIO:		
			FECHA DE TERMINACIÓN:		
RAZÓN SOCIAL DEL LICITANTE:	FIRMA DEL LICITANTE	FECHA:	PLAZO DE EJECUCIÓN:	HOJA: DE:	
<p>LISTADO DE INSUMOS QUE INTERVIENEN EN LA INTEGRACION DELA PROPOSICION,CON LA DESCRIPCIÓN Y ESPECIFICACIONES TÉCNICAS DE CADA UNO DE ELLOS, INDICANDO LAS CANTIDADES A UTILIZAR, SUS RESPECTIVAS UNIDADES DE MEDICIÓN Y SUS IMPORTES, AGRUPADO POR:</p> <p style="text-align: center;">PE-1 A.- MATERIALES MAS SIGNIFICATIVOS Y EQUIPO DE INSTALACIÓN PERMANENTE</p>					
CLAVE	MATERIALES Y EQUIPO DE INSTALACIÓN PERMANENTE	UNIDAD	CANTIDAD	COSTO	IMPORTE
TOTAL DE MATERIALES:					\$

DOCUMENTO PE-1.- LISTADO DE INSUMOS Y EXPLOSIÓN DE INSUMOS QUE INTERVIENEN EN LA INTEGRACIÓN DE LA PROPOSICIÓN, AGRUPADO POR LOS MATERIALES MÁS SIGNIFICATIVOS Y EQUIPO DE INSTALACIÓN PERMANENTE, MANO DE OBRA, MAQUINARIA Y EQUIPO DE CONSTRUCCIÓN, CON LA DESCRIPCIÓN Y ESPECIFICACIONES TÉCNICAS DE CADA UNO DE ELLOS, INDICANDO LAS CANTIDADES A UTILIZAR, SUS RESPECTIVAS UNIDADES DE MEDICIÓN Y SUS IMPORTES.

B. MANO DE OBRA.

(GUIA DE LLENADO)

A). -ENCABEZADO:

H. AYUNTAMIENTO DE CULIACAN	SE ANOTARA EL NOMBRE DE EL AYUNTAMIENTO Y MUNICIPIO A LA QUE PERTENECE EL PROYECTO
ÁREA CONVOCANTE:	SE ANOTARÁ EL NOMBRE DE LA UNIDAD ADMINISTRATIVA QUE CONVOCA LA LICITACIÓN.
DESCRIPCIÓN GENERAL DE LOS TRABAJOS:	SE ESPECIFICARÁ EL OBJETO DEL CONTRATO, MOTIVO DE LA LICITACIÓN Y EL LUGAR DONDE SE EFECTUARÁN LOS TRABAJOS.
RAZÓN SOCIAL DEL LICITANTE:	SE ANOTARÁ EL NOMBRE O RAZÓN SOCIAL COMPLETA DEL LICITANTE QUE PRESENTA LA PROPOSICIÓN, DE ACUERDO CON LO ASENTADO EN LA DOCUMENTACIÓN LEGAL.
LICITACIÓN No.	SE ANOTARA EL NUMERO QUE CORRESPONDA.
FIRMA DEL LICITANTE:	EN ESTE ESPACIO DEBERÁ FIRMAR EL REPRESENTANTE LEGAL DEL LICITANTE.
FECHA:	SE ANOTARA LA FECHA DE PRESENTACIÓN DE LA PROPOSICIÓN INDICADA EN LA CONVOCATORIA PÚBLICA O LA MODIFICACIÓN QUE EN SU CASO, SE HAYA EFECTUADO EN LA JUNTA DE ACLARACIONES O MEDIANTE ESCRITO DE LA JUNTA MUNICIPAL DE AGUA POTABLE Y ALCANTARILLADO DE CULIACÁN.
FECHA DE INICIO:	SE ANOTARA LA FECHA DE INICIO INDICADA EN LA CONVOCATORIA PÚBLICA O LA MODIFICACIÓN QUE EN SU CASO, SE HAYA EFECTUADO EN LA JUNTA DE ACLARACIONES O MEDIANTE ESCRITO DE LA JUNTA MUNICIPAL DE AGUA POTABLE Y ALCANTARILLADO DE CULIACÁN.
FECHA DE TERMINACIÓN:	SE ANOTARA LA FECHA DE TERMINACIÓN INDICADA EN LA CONVOCATORIA PÚBLICA O LA

MODIFICACIÓN QUE EN SU CASO, SE HAYA EFECTUADO EN LA JUNTA DE ACLARACIONES O MEDIANTE ESCRITO DE LA JUNTA MUNICIPAL DE AGUA POTABLE Y ALCANTARILLADO DE CULIACÁN.

PLAZO DE EJECUCIÓN:

SE ANOTARA EL PLAZO DE EJECUCIÓN INDICADO EN LA CONVOCATORIA PÚBLICA O LA MODIFICACIÓN QUE EN SU CASO, SE HAYA EFECTUADO EN LA JUNTA DE ACLARACIONES O MEDIANTE ESCRITO DE LA JUNTA MUNICIPAL DE AGUA POTABLE Y ALCANTARILLADO DE CULIACÁN.

HOJA No.:

SE ANOTARA EL NUMERO DE LA HOJA CON RESPECTO DEL TOTAL DE HOJAS QUE INTEGREN EL DOCUMENTO.

B). - COLUMNAS:

CLAVE:

SE ANOTARÁ EL NÚMERO EN EL ORDEN PROGRESIVO QUE LE CORRESPONDA.

CATEGORÍA:

SE ANOTARÁ LA MANO DE OBRA NECESARIA CON LA ESPECIALIDAD REQUERIDA PARA EFECTUAR LOS TRABAJOS, INCLUYENDO OPERADORES DE MAQUINARIA Y DE LOS EQUIPO DE CONSTRUCCIÓN.

UNIDAD:

SERÁ CONSIDERADA POR JORNADA DE OCHO HORAS.

CANTIDAD:

SE ANOTARA POR CATEGORÍA, EL NÚMERO TOTAL DE JORNADAS, NECESARIAS PARA LA EJECUCIÓN DE LOS TRABAJOS.

SALARIO REAL:

SE ANOTARA POR CATEGORÍA Y PARA JORNADA DE OCHO HORAS, EL SALARIO REAL QUE CORRESPONDA.

IMPORTE:

SE ANOTARA POR CATEGORÍA EL IMPORTE

JUNTA MUNICIPAL DE AGUA POTABLE Y ALCANTARILLADO DE CULIACÁN			LICITACIÓN No:		DOCUMENTO PE-1 B
DESCRIPCIÓN GENERAL DE LOS TRABAJOS:			FECHA DE INICIO:		
			FECHA DE TERMINACIÓN:		
RAZÓN SOCIAL DEL LICITANTE:	FIRMA DEL LICITANTE	FECHA:	PLAZO DE EJECUCIÓN:		HOJA: DE:
LISTADO DE INSUMOS QUE INTERVIENEN EN LA INTEGRACIÓN DELA PROPOSICIÓN, CON LA DESCRIPCIÓN Y ESPECIFICACIONES TÉCNICAS DE CADA UNO DE ELLOS, INDICANDO LAS CANTIDADES A UTILIZAR, SUS RESPECTIVAS UNIDADES DE MEDICIÓN Y SUS IMPORTES, AGRUPADO POR: PE-1 B.- MANO DE OBRA					
CLAVE	CATEGORÍA	UNIDAD	CANTIDAD	SALARIO REAL	IMPORTE
TOTAL DE MANO DE OBRA:					\$

DOCUMENTO PE-1.- LISTADO DE INSUMOS Y EXPLOSIÓN DE INSUMOS QUE INTERVIENEN EN LA INTEGRACIÓN DE LA PROPOSICIÓN, AGRUPADO POR LOS MATERIALES MÁS SIGNIFICATIVOS Y EQUIPO DE INSTALACIÓN PERMANENTE, MANO DE OBRA, MAQUINARIA Y EQUIPO DE CONSTRUCCIÓN, CON LA DESCRIPCIÓN Y ESPECIFICACIONES TÉCNICAS DE CADA UNO DE ELLOS, INDICANDO LAS CANTIDADES A UTILIZAR, SUS RESPECTIVAS UNIDADES DE MEDICIÓN Y SUS IMPORTES.

C. MAQUINARIA Y EQUIPO DE CONSTRUCCIÓN.

(GUIA DE LLENADO)

A). -ENCABEZADO:

H. AYUNTAMIENTO DE CULIACAN

SE ANOTARA EL NOMBRE DE EL AYUNTAMIENTO Y MUNICIPIO A LA QUE PERTENECE EL PROYECTO

ÁREA CONVOCANTE:

SE ANOTARÁ EL NOMBRE DE LA UNIDAD ADMINISTRATIVA QUE CONVOCA LA LICITACIÓN.

DESCRIPCIÓN GENERAL DE LOS TRABAJOS:

SE ESPECIFICARÁ EL OBJETO DEL CONTRATO, MOTIVO DE LA LICITACIÓN Y EL LUGAR DONDE SE EFECTUARÁN LOS TRABAJOS.

RAZÓN SOCIAL DEL LICITANTE:

SE ANOTARÁ EL NOMBRE O RAZÓN SOCIAL COMPLETA DEL LICITANTE QUE PRESENTA LA PROPOSICIÓN, DE ACUERDO CON LO ASENTADO EN LA DOCUMENTACIÓN LEGAL.

LICITACIÓN No.

SE ANOTARA EL NUMERO QUE CORRESPONDA.

FIRMA DEL LICITANTE:

EN ESTE ESPACIO DEBERÁ FIRMAR EL REPRESENTANTE LEGAL DEL LICITANTE.

FECHA:

SE ANOTARA LA FECHA DE PRESENTACIÓN DE LA PROPOSICIÓN INDICADA EN LA CONVOCATORIA PÚBLICA O LA MODIFICACIÓN QUE EN SU CASO, SE HAYA EFECTUADO EN LA JUNTA DE ACLARACIONES O MEDIANTE ESCRITO DE LA JUNTA MUNICIPAL DE AGUA POTABLE Y ALCANTARILLADO DE CULIACÁN.

FECHA DE INICIO:

SE ANOTARA LA FECHA DE INICIO INDICADA EN LA CONVOCATORIA PÚBLICA O LA MODIFICACIÓN QUE EN SU CASO, SE HAYA EFECTUADO EN LA JUNTA DE ACLARACIONES O MEDIANTE ESCRITO DE LA JUNTA MUNICIPAL DE AGUA POTABLE Y ALCANTARILLADO DE CULIACÁN.

FECHA DE TERMINACIÓN:

SE ANOTARA LA FECHA DE TERMINACIÓN INDICADA EN LA CONVOCATORIA PÚBLICA O LA MODIFICACIÓN QUE EN SU CASO, SE HAYA EFECTUADO EN LA JUNTA DE ACLARACIONES O MEDIANTE ESCRITO DE LA JUNTA MUNICIPAL DE AGUA POTABLE Y ALCANTARILLADO DE CULIACÁN.

PLAZO DE EJECUCIÓN:

SE ANOTARA EL PLAZO DE EJECUCIÓN INDICADO EN LA CONVOCATORIA PÚBLICA O LA MODIFICACIÓN QUE EN SU CASO, SE HAYA EFECTUADO EN LA JUNTA DE ACLARACIONES O MEDIANTE ESCRITO DE LA JUNTA MUNICIPAL DE AGUA POTABLE Y ALCANTARILLADO DE CULIACÁN.

HOJA No.:

SE ANOTARA EL NUMERO DE LA HOJA CON RESPECTO DEL TOTAL DE HOJAS QUE INTEGREN EL DOCUMENTO.

B). - COLUMNAS:

CLAVE:

SE ANOTARA EL NÚMERO PROGRESIVO DEL LISTADO DE LOS EQUIPOS, DE MANERA CONGRUENTE CON EL ASENTADO EN EL DOCUMENTO T-7.

MAQUINARIA Y EQUIPO DE CONSTRUCCIÓN:

SE ANOTARÁ LA MAQUINARIA Y EL EQUIPO DE CONSTRUCCIÓN QUE DE ACUERDO CON LA PROPOSICIÓN SE REQUIERE PARA EFECTUAR LOS TRABAJOS.

UNIDAD:

HORA EFECTIVA

CANTIDAD:

ANOTAR LA CANTIDAD TOTAL DE HORAS EFECTIVAS DE CADA EQUIPO, QUE DE ACUERDO CON LA PROPOSICIÓN SE REQUIERE PARA LA EJECUCIÓN DE LOS TRABAJOS

COSTO HORARIO:

ANOTAR EL COSTO HORARIO TOTAL DE CADA EQUIPO, QUE DE ACUERDO CON LA PROPOSICIÓN SE REQUIERE PARA LA EJECUCIÓN DE LOS TRABAJOS

IMPORTE:

ANOTAR EL IMPORTE TOTAL DE CADA EQUIPO, QUE DE ACUERDO CON LA PROPOSICIÓN SE REQUIERE PARA LA EJECUCIÓN DE LOS TRABAJOS.

JUNTA MUNICIPAL DE AGUA POTABLE Y ALCANTARILLADO DE CULIACÁN			LICITACIÓN No:		DOCUMENTO PE-1 C
DESCRIPCIÓN GENERAL DE LOS TRABAJOS:			FECHA DE INICIO:		
			FECHA DE TERMINACIÓN:		
RAZÓN SOCIAL DEL LICITANTE:	FIRMA DEL LICITANTE	FECHA:	PLAZO DE EJECUCIÓN:		HOJA: DE:
<p>LISTADO DE INSUMOS QUE INTERVIENEN EN LA INTEGRACIÓN DE LA PROPOSICIÓN, CON LA DESCRIPCIÓN Y ESPECIFICACIONES TÉCNICAS DE CADA UNO DE ELLOS, INDICANDO LAS CANTIDADES A UTILIZAR, SUS RESPECTIVAS UNIDADES DE MEDICIÓN Y SUS IMPORTES, AGRUPADO POR: PE 1 C.- MAQUINARIA Y EQUIPO DE CONSTRUCCIÓN.</p>					
CLAVE	MAQUINARIA Y EQUIPO DE CONSTRUCCIÓN	UNIDAD	CANTIDAD	COSTO HORARIO	IMPORTE
TOTAL DE MAQUINARIA Y EQUIPO:					\$

DOCUMENTO PE-2 - FACTDR DE SALARID REAL.

- A. ANÁLISIS DEL FACTDR TP/TI
- B. TABLA DE CÁLCULO DEL FACTDR DE SALARID REAL
- C. TABULADOR DE SALARIOS REALES DE MANO DE DBRA

DOCUMENTO PE-2 A.- ANÁLISIS DEL FACTOR TP/TI

(GUIA DE LLENADO)

A).-ENCABEZADO:

H. AYUNTAMIENTO DE CULIACAN	SE ANOTARÁ EL NOMBRE DE LA SUBDIRECCIÓN GENERAL A LA QUE PERTENECE EL PROYECTO
JUNTA MUNICIPAL DE AGUA POTABLE Y ALCANTARILLADO DE CULIACÁN	SE ANOTARÁ EL NOMBRE DE LA UNIDAD ADMINISTRATIVA QUE CONVOCA LA LICITACIÓN
LICITACIÓN N°	LA CLAVE QUE LE CORRESPONDA.
DESCRIPCIÓN GENERAL DE LOS TRABAJOS:	SE ESPECIFICARÁ EL TIPO DE TRABAJOS Y EL LUGAR DONDE SE EFECTUARÁN ESTOS.
RAZÓN SOCIAL DEL LICITANTE:	SE ANOTARÁ EL NOMBRE O RAZÓN SOCIAL COMPLETA DEL LICITANTE QUE PRESENTA LA PROPOSICIÓN
FIRMA DEL LICITANTE:	ESTE ESPACIO SERVIRÁ PARA QUE SIGNE EL REPRESENTANTE LEGAL DEL LICITANTE.
PLAZO DE EJECUCIÓN DE LOS TRABAJOS:	EL INDICADO EN LA CONVOCATORIA O LA MODIFICACIÓN QUE EN SU CASO SE HAYA EFECTUADO
FECHA DE PRESENTACIÓN DE LA PROPUESTA	LA INDICADA EN LA CONVOCATORIA O LA MODIFICACIÓN QUE EN SU CASO SE HAYA EFECTUADO

B).- COLUMNA:

CONCEPTOS GENERALES:	EN LOS ESPACIOS LIBRES DE CADA RENGLÓN Y/O COLUMNA, SE ANOTARÁ LA INFORMACIÓN SOLICITADA DE ACUERDO CON LO QUE SEÑALA LA LEY FEDERAL DEL TRABAJO.
DICAL:	DÍAS CALENDARIO
DIAGI	DÍAS PDR AGUINALDO
PIVAC	DÍAS PDR PRIMA VACACIONAL.
TP.	DÍAS REALMENTE PAGADOS AL AÑO
DIDOM	DÍAS DOMINGO
DIVAC	DÍAS DE VACACIONES
DIFEO	DÍAS FESTIVOS OFICIALES (POR LEY). SE DEBERÁ CONSIDERAR ÚNICAMENTE LO ESTABLECIDO EN LA LEY FEDERAL DEL TRABAJO
DINLA	DÍAS NO LABORADOS AL AÑO
TI	DÍAS REALMENTE LABORADOS AL AÑO (DICAL) - (DINLA).
TP / TI	DÍAS PAGADOS / DÍAS LABORADOS

NOTA: SE ANOTARÁ CADA CATEGORÍA DE MANO DE DBRA

JUNTA MUNICIPAL DE AGUA POTABLE Y ALCANTARILLADO DE CULIACÁN		LICITACIÓN N°:	DOCUMENTO PE-2 A
RAZÓN SOCIAL DEL LICITANTE		FIRMA DEL LICITANTE	PLAZO DE EJECUCIÓN DE LOS TRABAJOS
DESCRIPCIÓN GENERAL DE LOS TRABAJOS:		FECHA DE PRESENTACIÓN DE LA PROPUESTA:	HOJA: DE:

PE-2 A.- ANALISIS DEL FACTOR TP/TI

(DICAL)	DÍAS CALENDARIO	
(DIAGI)	DÍAS DE AGUINALDO	
(PIVAC)	DÍAS POR PRIMA VACACIONAL	
(TP)	DÍAS REALMENTE PAGADOS AL AÑO SUMA	
(DIDOM)	DÍAS DOMINGO	
(DIVAC)	DÍAS DE VACACIONES	
(DIFEO)	DÍAS FESTIVOS OFICIALES (POR LEY)	
(DIPEC)	DÍAS PERDIDOS POR CONDICIONES CLIMATOLÓGICAS EXTRAORDINARIOS.	
(DICOS)	DÍAS PERDIDOS POR COSTUMBRE	
(DINLA)	DÍAS NO LABORADOS AL AÑO DE ACUERDO A LA LEY FEDERAL DEL TRABAJO SUMA	
(TI)	DÍAS REALMENTE LABORADOS AL AÑO (DICAL) - (DINLA)	
(TP/TI)	DÍAS PAGADOS / DÍAS LABORADOS	TP / TI

$$\text{FORMULA (1)} \quad F_{sr} = P_s \left(\frac{T_p}{T_l} \right) (+) \frac{T_p}{T_l}$$

Donde:

F_{sr} = Representa el factor de salario real.

P_s = Representa, en fracción decimal, las obligaciones obrero- patronales derivadas de la Ley del Seguro Social y de la Ley del Instituto del Fondo Nacional de la Vivienda para los Trabajadores.

T_p = Representa los días realmente pagados durante un periodo anual (de Enero a Diciembre).

T_l = Representa los días realmente laborados durante el mismo periodo anual.

DOCUMENTO PE-2 B.- TABLA DE CÁLCULO DEL FACTOR DE SALARIO REAL

(GUIA DE LLENADO)

A).-ENCABEZADO:

H. AYUNTAMIENTO DE CULIACÁN	SE ANOTARA EL NOMBRE DE LA SUBDIRECCIÓN GENERAL A LA QUE PERTENECE EL PROYECTO
JUNTA MUNICIPAL DE AGUA POTABLE Y ALCANTARILLADO DE CULIACÁN	SE ANOTARÁ EL NOMBRE DE LA UNIDAD ADMINISTRATIVA QUE CONVOCA LA LICITACIÓN
LICITACIÓN N°	LA CLAVE QUE LE CORRESPONDA
DESCRIPCIÓN GENERAL DE LOS TRABAJOS:	SE ESPECIFICARÁ EL TIPO DE TRABAJOS Y EL LUGAR DONDE SE EFECTUARÁN ESTOS
RAZÓN SOCIAL DEL LICITANTE	SE ANOTARÁ EL NOMBRE O RAZÓN SOCIAL CDMPLETA DEL LICITANTE QUE PRESENTA LA PROPOSICIÓN.
FIRMA DEL LICITANTE:	ESTE ESPACIO SERVIRÁ PARA QUE SIGNE EL REPRESENTANTE LEGAL DEL LICITANTE
PLAZO DE EJECUCIÓN DE LOS TRABAJOS:	EL INDICADO EN LA CONVOCATORIA O LA MODIFICACIÓN QUE EN SU CASO SE HAYA EFECTUADO
FECHA DE PRESENTACIÓN DE LA PROPUESTA	LA INDICADA EN LA CONVOCATORIA O LA MODIFICACIÓN QUE EN SU CASO SE HAYA EFECTUADO

B- COLUMNAS

N:	EL NÚMERO CONSECUTIVO QUE CORRESPONDA
CATEGORIA:	SE ANOTARÁ LA MANO DE OBRA NECESARIA CON LA ESPECIALIDAD REQUERIDA PARA EFECTUAR LOS TRABAJOS. DEBERA INCLUIR OPERADORES DE MAQUINARIA Y EQUIPO DE CONSTRUCCIÓN
Ps	REPRESENTA, EN FRACCIÓN DECIMAL, LAS OBLIGACIONES OBRERO- PATRONALES DERIVADAS DE LA LEY DEL SEGURO SOCIAL Y DE LA LEY DEL INSTITUTO DEL FONDO NACIONAL DE LA VIVIENDA PARA LOS TRABAJADORES. (EL ANÁLISIS DETALLADO SE DEBERÁ INCLUIR EN EL DOCUMENTO AE 3).
FSR:	REPRESENTA EL FACTOR DE SALARIO REAL

DOCUMENTO PE-2 C.- TABULADOR DE SALARIOS REALES DE MANO DE OBRA

SE ANOTARÁN POR JORNADA DIURNA DE OCHO HORAS LA INTEGRACIÓN DE LOS SALARIOS.

(GUIA DE LLENADO)

A). -ENCABEZADO:

H. AYUNTAMIENTO DE CULIACÁN

SE ANOTARA EL NOMBRE DE LA SUBDIRECCIÓN GENERAL A LA QUE PERTENECE EL PROYECTO

JUNTA MUNICIPAL DE AGUA POTABLE Y ALCANTARILLADO DE CULIACÁN
LICITACIÓN N°

SE ANOTARÁ EL NOMBRE DE LA UNIDAD ADMINISTRATIVA QUE CONVOCA LA LICITACIÓN LA CLAVE QUE LE CORRESPONDA

DESCRIPCIÓN GENERAL DE LOS TRABAJOS:

SE ESPECIFICARÁ EL TIPO DE TRABAJOS Y EL LUGAR DONDE SE EFECTUARÁN ESTOS.

RAZÓN SOCIAL DEL LICITANTE:

SE ANOTARÁ EL NOMBRE O RAZÓN SOCIAL COMPLETA DEL LICITANTE QUE PRESENTA LA PROPOSICIÓN

FIRMA DEL LICITANTE:

ESTE ESPACIO SERVIRÁ PARA QUE SIGNE EL REPRESENTANTE LEGAL DEL LICITANTE.

PLAZO DE EJECUCIÓN DE LOS TRABAJOS:

EL INDICADO EN LA CONVOCATORIA O LA MODIFICACIÓN QUE EN SU CASO SE HAYA EFECTUADO

FECHA DE PRESENTACIÓN DE LA PROPUESTA

LA INDICADA EN LA CONVOCATORIA O LA MODIFICACIÓN QUE EN SU CASO SE HAYA EFECTUADO

B). - TEXTO:

TABULADOR DE SALARIOS REALES:

N°.:

SE ANOTARÁ EN LA COLUMNA EL NÚMERO CORRESPONDIENTE EN FORMA PROGRESIVA

CATEGORIAS:

LA CATEGORÍA DEL PERSONAL DE MANO DE OBRA

SALARIO TABULADO:

EL CONTRATISTA DEBERÁ CONSIDERAR LAS DIFERENTES CATEGORÍAS Y ESPECIALIDADES DE ACUERDO A LOS SALARIOS QUE PREVALEZCAN EN LA ZONA DONDE SE EJECUTARAN LOS TRABAJOS

FACTOR DE SALARIO REAL:

EL QUE RESULTE DE INCLUIR ÚNICAMENTE LAS PRESTACIONES DERIVADAS DE LA LEY FEDERAL DEL TRABAJO, DE LA LEY DEL SEGURO SOCIAL, DE LA LEY DEL INSTITUTO DEL FONDO NACIONAL DE LA VIVIENDA PARA LOS TRABAJADORES O DE LOS CONTRATOS COLECTIVOS DE TRABAJO EN VIGOR

DOCUMENTO PE-3.- ANÁLISIS, CÁLCULO E INTEGRACIÓN DE LOS COSTOS HORARIOS DE LA MAQUINARIA Y EQUIPO DE CONSTRUCCIÓN, DEBIENDO CONSIDERAR ÉSTOS PARA EFECTOS DE EVALUACIÓN, COSTOS Y RENDIMIENTOS DE MÁQUINAS Y EQUIPOS NUEVOS.

(GUIA DE LLENADO)

A). -ENCABEZADO:

H. AYUNTAMIENTO DE CULIACÁN	SE ANOTARA EL NOMBRE DE LA SUBDIRECCIÓN GENERAL A LA QUE PERTENECE EL PROYECTO
JUNTA MUNICIPAL DE AGUA POTABLE Y ALCANTARILLADO DE CULIACÁN	SE ANOTARÁ EL NOMBRE DE LA UNIDAD ADMINISTRATIVA QUE CONVOCA LA LICITACIÓN
LICITACIÓN N°	LA CLAVE QUE LE CORRESPONDA.
DESCRIPCIÓN GENERAL DE LOS TRABAJOS:	SE ESPECIFICARÁ EL TIPO DE TRABAJOS Y EL LUGAR DONDE SE EFECTUARÁN ESTOS
RAZÓN SOCIAL DEL LICITANTE:	SE ANOTARÁ EL NOMBRE O RAZÓN SOCIAL COMPLETA DEL LICITANTE QUE PRESENTA LA PROPOSICIÓN
FIRMA DEL LICITANTE:	ESTE ESPACIO SERVIRÁ PARA QUE SIGNE EL REPRESENTANTE LEGAL DEL LICITANTE
PLAZO DE EJECUCIÓN DE LOS TRABAJOS:	EL INDICADO EN LA CONVOCATORIA O LA MODIFICACIÓN QUE EN SU CASO SE HAYA EFECTUADO
FECHA DE PRESENTACIÓN DE LA PROPUESTA	LA INDICADA EN LA CONVOCATORIA O LA MODIFICACIÓN QUE EN SU CASO SE HAYA EFECTUADO

B). -TEXTO:

MÁQUINA NÚMERO:	EL NÚMERO QUE LE CORRESPONDA, DE ACUERDO AL DOCUMENTO T 2B.
CLASIFICACIÓN:	LA CLASIFICACIÓN CORRESPONDIENTE A LA MÁQUINA, SEGÚN EL DOCUMENTO T 2 B.
DESCRIPCIÓN DEL EQUIPO:	NOMBRE, MARCA Y CARACTERÍSTICAS GENERALES DE LA MÁQUINARIA, SU POTENCIA, TIPO DE MOTOR Y ELEMENTOS DE QUE CONSTE.

C). - DATOS GENERALES:

TIPO DE COMBUSTIBLE:	INDICAR EL TIPO DE COMBUSTIBLE UTILIZADO POR LA MÁQUINARIA.
(Pm) PRECIO DEL EQUIPO:	EL COSTO COMERCIAL DE ADQUISICIÓN DE LA MÁQUINA CONSIDERADA COMO NUEVA CON TODOS SUS EQUIPAMIENTOS ACCESORIOS Y/O PIEZAS ESPECIALES; SIN INCLUIR I.V.A

(Pn) VALOR DE LAS LLANTAS:	EN SU CASO SE ANOTARÁ EL PRECIO DE ADQUISICIÓN DE LAS LLANTAS, CONSIDERANDO EL VALOR DE LLANTAS NUEVAS
(Pa) VALOR DE EQUIP. ACC Y/O PZAS ESP.	EN SU CASO SE ANOTARÁ EL PRECIO DE ADQUISICIÓN DE LOS EQUIPAMIENTOS ACCESORIOS Y/O PIEZAS ESPECIALES, CONSIDERANDO EL VALOR DE ESTOS COMO NUEVOS
(Vm) VALOR DE LA MÁQUINA:	ES EL VALOR DE LA MÁQUINA, CONSIDERÁNDOSE COMO NUEVA DESCONTANDO EL PRECIO DE LAS LLANTAS, EQUIPAMIENTOS ACCESORIOS Y/O PIEZAS ESPECIALES EN SU CASO.
(Vr) VALOR DE RESCATE:	REPRESENTA EL VALOR DE RESCATE DE LA MÁQUINA QUE EL CONTRATISTA CONSIDERE RECUPERAR POR SU VENTA, AL TÉRMINO DE SU VIDA ECONÓMICA
(Ve) VIDA ECONÓMICA:	SE ANOTARÁ LA VIDA ECONÓMICA DE LA MÁQUINA EXPRESADO EN HORAS EFECTIVAS DE TRABAJO
(IC) INDICADOR ECONÓMICO:	SE ANOTARÁ UN INDICADOR ECONÓMICO ESPECIFICO PARA LA TASA DE INTERES ANUAL
(i) TASA DE INTERES ANUAL:	SE ANOTARÁ EN FRACCIÓN DECIMAL LA TASA DE INTERÉS ANUAL
(Hea) HORAS EFECTIVAS POR AÑO:	SE ANOTARÁ EL NÚMERO DE HORAS EFECTIVAS DE TRABAJO DE LA MÁQUINA, POR AÑO
(IES) INDICADOR ESPECIFICO SEGUROS:	SE ANOTARÁ INDICADOR ECONÓMICO ESPECIFICO DEL MERCADO DE SEGUROS
(s) PRIMA ANUAL PROMEDIO:	SE ANOTARÁ EN FRACCIÓN DECIMAL LA TASA PROMEDIO DE SEGUROS.
(Ko)COEFICIENTE MTTO. MAYOR Y MENOR:	SE ANOTARÁ EL COEFICIENTE ADECUADO DE ACUERDO AL TIPO DE LA MÁQUINA Y LAS CARACTERÍSTICAS DEL TRABAJO
(HP) POTENCIA NOMINAL:	SE ANOTARÁN LOS HP DEL O LOS MOTORES ESPECIFICADOS POR EL FABRICANTE DEL EQUIPO
(Fo) FACTOR DE OPERACIÓN:	SE ANOTARÁ EL FACTOR DE OPERACIÓN ADECUADO PARA EL MOTOR DE LA MÁQUINA
(HPop) POTENCIA DE OPERACIÓN (HP x Fo):	SE ANOTARÁ LA POTENCIA DE OPERACIÓN, COMO PRODUCTO DE LA POTENCIA NOMINAL POR EL FACTOR DE OPERACIÓN.
(Gh) CANTIDAD DE COMBUSTIBLE:	SE ANOTARÁ LA CANTIDAD DE COMBUSTIBLE UTILIZADO POR HORA EFECTIVA DE TRABAJO.

(Pc) PRECIO DEL COMBUSTIBLE:	SE ANOTARÁ EL PRECIO DEL COMBUSTIBLE PUESTO EN LA MÁQUINA, SIN IVA
(C) CAPACIDAD DEL CARTER:	SE ANOTARÁ LA CAPACIDAD DEL CÁRTER (RECIPIENTE DE LUBRICANTE) DE LA MÁQUINA.
(t) HORAS ENTRE CAMBIO DE LUBRICANTE	SE ANOTARÁ EL NÚMERO DE HORAS ENTRE CAMBIOS SUCESIVOS DE LUBRICANTE.
(Ga) COMSUMO ENTRE CAMBIOS DE LUB:	ESTÁ DETERMINADA POR LA CAPACIDAD DEL RECIPIENTE DENTRO DE LA MÁQUINA Y LOS TIEMPOS ENTRE CAMBIOS SUCESIVOS DE ACEITES .
(Ah) CANTIDAD DE LUBRICANTE:	REPRESENTA LA CANTIDAD DE ACEITES LUBRICANTES CONSUMIDOS POR HORA EFECTIVA DE TRABAJO.
(Pa) COSTO DEL LUBRICANTE:	SE ANOTARÁ EL PRECIO DEL LUBRICANTE PUESTO EN EL EQUIPO, SIN IVA
(Vn) VIDA DE LAS LLANTAS	SE ANOTARÁN LAS HORAS DE VIDA ECONÓMICA DE LAS LLANTAS TOMANDO EN CUENTA LAS CONDICIONES DE TRABAJO IMPUESTAS A LAS MISMAS .
(Va) VIDA DEL EQUIP. ACC Y/O PZAS ESP:	SE ANOTARÁN LAS HORAS DE VIDA ECONÓMICA DE LOS EQUIPAMIENTOS ACCESORIOS Y/O PIEZAS ESPECIALES TOMANDO EN CUENTA LAS CONDICIONES DE TRABAJO IMPUESTAS A LAS MISMAS
(Ht) HORAS EFECTIVAS POR TURNO:	SE ANOTARÁN LAS HORAS EFECTIVAS DE TRABAJO DE LA MÁQUINA DENTRO DEL TURNO
(Sr) SALARIOS POR TURNO:	SE ANOTARÁN LOS SALARIOS REALES POR TURNO DEL PERSONAL NECESARIO PARA OPERAR LA MÁQUINA

JUNTA MUNICIPAL DE AGUA POTABLE Y ALCANTARILLADO DE CULIACÁN		LICITACIÓN N°: DESCRIPCIÓN GENERAL DE LOS TRABAJOS:		DOCUMENTO PE-3
RAZON SOCIAL DEL LICITANTE	FIRMA DEL LICITANTE	PLAZO DE EJECUCIÓN DE LOS TRABAJOS	FECHA DE PRESENTACIÓN DE LA PROPUESTA:	HOJA: DE:
PE-3.- ANÁLISIS, CÁLCULO E INTEGRACION DE LOS COSTOS HORARIOS DE LA MAQUINARIA Y EQUIPO DE CONSTRUCCION				

EQUIPD No.	CLASIFICACIÓN		DESCRIPCIÓN DEL EQUIPO	
DATOS GENERALES:				
TIPO DE COMBUSTIBLE :				
	___ GASOLINA	___ DIESEL	___ OTRO	___
(Pm) PRECIO DE LA MÁQUINA	\$	(HP) POTENCIA NOMINAL		HP
(Pn) VALOR DE LAS LLANTAS	\$	(Fo) FACTOR DE OPERACIÓN		
(Pa) VALOR DE EQUIP. ACC. O/Y PZAS. ESP.	\$	(HPop) POTENCIA DE OPERACIÓN (HP x Fo)		HP
(Vm) VALOR DE LA MÁQUINA	\$	(Gh) CANTIDAD DE COMBUSTIBLE		LITROS/ HR.
(Vr) VALOR DE RESCATE	Vm \$	(Pc) PRECIO DEL COMBUSTIBLE		LITRO
(Ve) VIDA ECONÓMICA	HORAS	(C) CAPACIDAD DEL CARTER		LITROS
(Ed) EDAD	AÑOS	(t) HORAS ENTRE CAMBIO DE LUBRICANTE		
(IC) INDICADOR ECONÓMICO PARA TASA DE INTERES ANUAL		(Ah) CANTIDAD DE LUBRICANTE		HORAS
(i) TASA DE INTERES ANUAL		(Pa) COSTO DEL LUBRICANTE		LITROS/H R.
(Hea) HORAS EFECTIVAS POR AÑO	HORAS	(Vn) VIDA DE LAS LLANTAS		LITRO
(IES) INDICADOR ESPECIFICO SEGUROS		(Va) VIDA DEL EQUIP. ACC. Y/O PZAS. ESP.		HORAS
(s) PRIMA ANUAL PROMEDIO		(Ht) HORAS EFECTIVAS POR TURNO		HORAS
(Ko) COEF. PARA MANTENIMIENTO MAYOR Y MENOR	%	(Sr) SALARIOS POR TURNO		HORAS
(Ga) CONSUMO ENTRE CAMBIO DE LUB. =C/I	LITROS/HR.			TURNO

I.- CARGOS FIJOS :				
1.1.- DEPRECIACIÓN	$D = (Vm - Vr) / Ve$			=
1.2.- INVERSIÓN	$Im = (Vm + Vr) i / 2 Hea$			=
1.3.- SEGUROS	$Sm = (Vm + Vr) s / 2 Hea$			=
1.4.- MANTENIMIENTO	$Mm = Ko X D$			=
(1) SUMA CARGOS FIJOS				

II.- CONSUMOS :			
II.1.- COMBUSTIBLES	$Co = Gh \times Pc$	$Gh = (HP) \times (Fop.) \times Cc$	=
II.2.- OTRAS FUENTES DE ENERGIA			=
II.3.- LUBRICANTES	$Lb = (Ah + Ga) Pa : (Ca)$	$Ah = (HP) \times (Fop.) \times$	$Ga = C/t$ =
II.4.- LLANTAS	$N = Pn / Vn =$		=
II.5.- EQUIP. ACC. Y/O PZAS. ESP.	$Ae = Pa / Va =$		=
(2) SUMA CONSUMOS			

III.- OPERACIÓN :			
CATEGORIAS	CANTIDAD	SALARIO REAL	IMPORTE
(Sr) = \$			
III.1.- OPERACIÓN	$Po = Sr / Ht$		=
(3) SUMA OPERACION			
COSTO DIRECTO POR HORA (1) + (2) + (3) = \$			

DOCUMENTO PE-4.- ANÁLISIS, CÁLCULO E INTEGRACIÓN DE LOS COSTOS INDIRECTOS, IDENTIFICANDO LOS CORRESPONDIENTES A LOS DE ADMINISTRACIÓN DE OFICINAS DE CAMPO Y LOS DE OFICINAS CENTRALES.

A).-ENCABEZADO:

AYUNTAMIENTO DEL MUNICIPIO DE	SE ANOTARA EL NOMBRE DE EL AYUNTAMIENTO Y MUNICIPIO A LA QUE PERTENECE EL PROYECTO.
ORGANISMO OPERADOR	SE ANOTARÁ EL NOMBRE DE LA UNIDAD ADMINISTRATIVA QUE CONVOCA LA LICITACIÓN.
LICITACIÓN N°	LA CLAVE QUE LE CORRESPONDA.
DESCRIPCIÓN GENERAL DE LOS TRABAJOS:	SE ESPECIFICARÁ EL TIPO DE TRABAJOS Y EL LUGAR DONDE SE EFECTUARÁN ESTOS.
RAZÓN SOCIAL DEL LICITANTE:	SE ANOTARÁ EL NOMBRE O RAZÓN SOCIAL COMPLETA DEL LICITANTE QUE PRESENTA LA PROPOSICIÓN.
FIRMA DEL LICITANTE:	ESTE ESPACIO SERVIRÁ PARA QUE SIGNE EL REPRESENTANTE LEGAL DEL LICITANTE.
PLAZO DE EJECUCIÓN DE LOS TRABAJOS:	EL INDICADO EN LA CONVOCATORIA O LA MODIFICACIÓN QUE EN SU CASO SE HAYA EFECTUADO
FECHA DE PRESENTACIÓN DE LA PROPUESTA	LA INDICADA EN LA CONVOCATORIA O LA MODIFICACIÓN QUE EN SU CASO SE HAYA EFECTUADO..

B). - TEXTO:

EL LICITANTE DEBERÁ PRESENTAR EL ANÁLISIS DETALLADO DE LOS COSTOS INDIRECTOS NECESARIOS PARA LA EJECUCIÓN DE LOS TRABAJOS NO INCLUIDOS EN LOS CARGOS DIRECTOS.

PARA ILUSTRAR LO CONCERNIENTE A LA OBLIGACIÓN DEL LICITANTE DE PRESENTAR EL DESGLOSE DE LOS GASTOS GENERALES NECESARIOS PARA LA EJECUCIÓN DE LOS TRABAJOS, NO INCLUIDOS EN LOS CARGOS DIRECTOS, MÁS FRECUENTES (NO LIMITATIVOS) QUE **PODRÁN** TOMARSE EN CONSIDERACIÓN PARA INTEGRAR LOS COSTOS INDIRECTOS Y QUE PUEDEN APLICARSE INDISTINTAMENTE A LA ADMINISTRACIÓN CENTRAL, A LA ADMINISTRACIÓN DE LA OBRA, O A AMBAS SEGÚN EL CASO, LOS CUALES SE ENUNCIAN A CONTINUACIÓN:

HONORARIOS, SUELDOS Y PRESTACIONES:

- A PERSONAL DIRECTIVO
- B PERSONAL TÉCNICO
- C PERSONAL ADMINISTRATIVO
- D CUOTA PATRONAL DEL SEGURO SOCIAL E INFONAVIT PARA LOS CONCEPTOS A, B Y C.
- E PRESTACIONES QUE OBLIGA LA LEY FEDERAL DEL TRABAJO PARA LOS CONCEPTOS A, B Y C.
- F PASAJES Y VIÁTICOS PARA LOS CONCEPTOS A, B Y C.
- G- LOS QUE DERIVEN DE LA SUSCRIPCIÓN DE CONTRATOS DE TRABAJO, PARA LOS CONCEPTOS A, B Y C.

DEPRECIACIÓN, MANTENIMIENTO Y RENTAS

- A EDIFICIOS Y LOCALES
- B LOCALES DE MANTENIMIENTO Y GUARDA
- C BODEGAS
- D INSTALACIONES GENERALES
- E EQUIPOS, MUEBLES Y ENSERES
- F DEPRECIACIÓN O RENTA, Y OPERACIÓN DE VEHÍCULOS
- G CAMPAMENTOS

SERVICIOS

- A CONSULTORES, ASESORES, SERVICIOS Y LABORATORIOS
- B ESTUDIOS E INVESTIGACIONES

FLETES Y ACARREOS

- A DE CAMPAMENTOS
- B DE EQUIPO DE CONSTRUCCIÓN
- C- DE PLANTAS Y ELEMENTOS PARA INSTALACIONES
- D DE MOBILIARIO

GASTOS DE OFICINA

- A PAPELERÍA Y ÚTILES DE ESCRITORIO
- B CORREOS, FAX, TELÉFONOS, TELÉGRAFOS, RADIO.
- C EQUIPO DE COMPUTACIÓN
- D SITUACIÓN DE FONDOS
- E COPIAS Y DUPLICADOS
- F LUZ, GAS Y OTROS CONSUMOS
- G GASTOS DE LA LICITACIÓN

CAPACITACION Y ADIESTRAMIENTO

SEGURIDAD E HIGIENE

SEGUROS Y FIANZAS

- A PRIMAS POR SEGUROS
- B PRIMAS POR FIANZAS

TRABAJOS PREVIOS Y AUXILIARES

- A CONSTRUCCIÓN Y CONSERVACIÓN DE CAMINOS DE ACCESO
- B MONTAJES Y DESMANTELAMIENTO DE EQUIPO
- C CONSTRUCCIÓN DE INSTALACIONES GENERALES
 - 1. DE CAMPAMENTOS
 - 2. DE EQUIPO DE CONSTRUCCIÓN
 - 3. DE PLANTAS Y ELEMENTOS PARA INSTALACIONES.

JUNTA MUNICIPAL DE AGUA POTABLE Y ALCANTARILLADO DE CULIACÁN			LICITACIÓN N°: DESCRIPCIÓN GENERAL DE LOS TRABAJOS:	DOCUMENTO PE-4
RAZÓN SOCIAL DEL LICITANTE	FIRMA DEL LICITANTE	PLAZO DE EJECUCIÓN DE LOS TRABAJOS	FECHA DE PRESENTACIÓN DE LA PROPUESTA:	HOJA: DE:
PE-4.- ANÁLISIS, CÁLCULO E INTEGRACION DE LOS COSTOS INDIRECTOS				
CONCEPTO		IMPORTES POR ADMINISTRACION		
		CENTRAL	CAMPO	
<u>HONORARIOS, SUELDOS Y PRESTACIONES</u>				
A.- PERSONAL DIRECTIVO				
B.- PERSONAL TÉCNICO				
C.- PERSONAL ADMINISTRATIVO				
D.- CUOTA PATRONAL DEL SEGURO SOCIAL E INFONAVIT PARA LOS CONCEPTOS A, B Y C.				
E.- PRESTACIONES QUE OBLIGA LA LEY FEDERAL DEL TRABAJO PARA LOS CONCEPTOS A, B Y C.				
F.- PASAJES Y VIÁTICOS PARA LOS CONCEPTOS A, B Y C.				
G.- LOS QUE DERIVEN DE LA SUSCRIPCIÓN DE CONTRATOS DE TRABAJO. PARA LOS CONCEPTOS A, B Y C.				
(SUBTOTALES) \$ =				
<u>DEPRECIACIÓN, MANTENIMIENTO Y RENTAS</u>				
A.- EDIFICIOS Y LOCALES				
B.- LOCALES DE MANTENIMIENTO Y GUARDA				
C.- BODEGAS				
D.- INSTALACIONES GENERALES				
E.- EQUIPOS, MUEBLES Y ENSERES				
F.- DEPRECIACIÓN O RENTA Y OPERACIÓN DE VEHÍCULOS				
G.- CAMPAMENTOS				
(SUBTOTALES) \$ =				
<u>SERVICIOS</u>				
A.- CONSULTORES, ASESORES, SERVICIOS Y LABORATORIOS				
B.- ESTUDIOS E INVESTIGACIONES				
(SUBTOTALES) \$ =				
<u>FLETES Y AGARREOS</u>				
A.- CAMPAMENTOS				
B.- EQUIPO DE CONSTRUCCIÓN				
C.- PLANTAS Y ELEMENTOS PARA INSTALACIONES				
D.- MOBILIARIO				
(SUBTOTALES) \$ =				
<u>GASTOS DE OFICINA</u>				
A.- PAPELERIA Y ÚTILES DE ESCRITORIO				
B.- CORREOS, FAX, TELEFONOS, TELEGRAFOS, RADIO				
C.- EQUIPO DE COMPUTACIÓN				
D.- SITUACIÓN DE FONDOS				
E.- COPIAS Y DUPLICADOS				
F.- LUZ, GAS Y OTROS CONSUMOS				
G.- GASTOS DE LA LICITACIÓN				

(SUBTOTALES) \$ =		
CAPACITACIÓN Y ADIESTRAMIENTO		
(SUBTOTALES) \$ =		
SEGURIDAD E HIGIENE		
(SUBTOTALES) \$ =		
SEGUROS Y FIANZAS		
A.- PRIMAS POR SEGUROS		
B.- PRIMAS POR FIANZAS		
(SUBTOTALES) \$ =		
TRABAJOS PREVIOS Y AUXILIARES		
A.- CONSTRUCCIÓN Y CONSERVACION DE CAMINOS DE ACCESO		
B.- MONTAJES Y DESMANTELAMIENTO DE EQUIPO		
C.- CONSTRUCCION DE INSTALACIONES GENERALES		
1.- DE CAMPAMENTOS		
2.- DE EQUIPO DE CONSTRUCCIÓN		
3.- DE PLANTAS Y ELEMENTOS PARA INSTALACIONES		
(SUBTOTALES) \$ =		
COSTOS TOTALES DE INDIRECTOS \$ =		
(C.I.) PORCENTAJE DEL COSTO TOTAL		
C.I. %= C.I./C.D. X100		

DOCUMENTO PE-5.- ANÁLISIS, CÁLCULO E INTEGRACIÓN DEL COSTO POR FINANCIAMIENTO.

A).-ENCABEZADO:

AYUNTAMIENTO DEL MUNICIPIO DE	SE ANOTARA EL NOMBRE DE EL AYUNTAMIENTO Y MUNICIPIO A LA QUE PERTENECE EL PROYECTO.
ORGANISMO OPERADOR	SE ANOTARÁ EL NOMBRE DE LA UNIDAD ADMINISTRATIVA QUE CONVOCA LA LICITACIÓN.
LICITACIÓN N°	LA CLAVE QUE LE CORRESPONDA.
DESCRIPCIÓN GENERAL DE LOS TRABAJOS:	SE ESPECIFICARÁ EL TIPO DE TRABAJOS Y EL LUGAR DONDE SE EFECTUARÁN ESTOS.
RAZÓN SOCIAL DEL LICITANTE:	SE ANOTARÁ EL NOMBRE O RAZÓN SOCIAL COMPLETA DEL LICITANTE QUE PRESENTA LA PROPOSICIÓN.
FIRMA DEL LICITANTE:	ESTE ESPACIO SERVIRÁ PARA QUE SIGNE EL REPRESENTANTE LEGAL DEL LICITANTE.
PLAZO DE EJECUCIÓN DE LOS TRABAJOS:	EL INDICADO EN LA CONVOCATORIA O LA MODIFICACIÓN QUE EN SU CASO SE HAYA EFECTUADO
FECHA DE PRESENTACIÓN DE LA PROPUESTA	LA INDICADA EN LA CONVOCATORIA O LA MODIFICACIÓN QUE EN SU CASO SE HAYA EFECTUADO.

B).-TEXTO:

PARA DETERMINAR EL COSTO DE FINANCIAMIENTO SE DEBERÁ CONSIDERAR PARA SU ANÁLISIS, QUE LOS INGRESOS Y EGRESOS SON EN AMBOS CASOS A COSTOS DIRECTOS MAS INDIRECTOS, QUE LOS INGRESOS SE INTEGREN POR LOS ANTICIPOS OTORGADOS Y DEL IMPORTE DE LAS ESTIMACIONES. DEDUCIENDO LA AMORTIZACIÓN DE LOS ANTICIPOS CONCEDIDOS, Y QUE SE INTEGREN LOS EGRESOS POR LOS GASTOS QUE IMPLIQUEN LOS COSTOS DIRECTOS E INDIRECTOS. ESTOS EGRESOS DEBEN SER ACORDES CON EL PROGRAMA DE EJECUCIÓN DE LOS TRABAJOS Y EL PLAZO INDICADO EN LAS BASES.

EL PORCENTAJE DEL COSTO POR FINANCIAMIENTO SE OBTENDRÁ DE LA DIFERENCIA QUE RESULTE ENTRE LOS INGRESOS Y EGRESOS, AFECTADO POR LA TASA DE INTERÉS PROPUESTA, DIVIDIDA ENTRE EL COSTO DIRECTO MÁS LOS COSTOS INDIRECTOS Y MULTIPLICADO POR 100.

DEBERÁ INDICAR EN EL ANÁLISIS DEL COSTO FINANCIERO LA TASA DE INTERÉS Y EL INDICADOR ECONÓMICO QUE APLICA, (ESTE INDICADOR NO PODRÁ SER CAMBIADO O SUSTITUIDO DURANTE LA VIGENCIA DEL CONTRATO) Y EL COSTO POR FINANCIAMIENTO CALCULADO.

JUNTA MUNICIPAL DE AGUA POTABLE Y ALCANTARILLADO DE CULIACÁN			LICITACIÓN N°: DESCRIPCIÓN GENERAL DE LOS TRABAJOS:	DOCUMENTO PE-5
RAZÓN SOCIAL DEL LICITANTE	FIRMA DEL LICITANTE	PLAZO DE EJECUCIÓN DE LOS TRABAJOS	FECHA DE PRESENTACIÓN DE LA PROPUESTA:	HOJA: DE:

PE-5.- ANÁLISIS, CÁLCULO E INTEGRACIÓN DEL COSTO POR FINANCIAMIENTO TIIE = + PUNTOS										
CONCEPTO	MES									TOTAL
	1	2	3	4	5	6	7	8	9	
EGRESOS										
MATERIALES	97,095.08	683,796.32	978,367.91	322,255.30						2,081,514.61
MANO DE OBRA	36,068.44	235,042.31	192,334.45	129,384.76						592,829.96
EQUIPO	40,132.12	106,858.24	97,520.80	58,716.97						303,228.13
COSTO DIRECTO	173,295.64	1,025,696.87	1,268,223.16	510,357.03						2,977,572.70
COSTO DIRECTO + COSTO INDIRECTO	191,855.60	1,135,549.00	1,404,049.86	565,016.27						3,296,470.74
EGRESOS ACUMULADOS	191,855.60	1,327,404.61	2,731,454.47	3,296,470.74	3,296,470.74	3,296,470.74				2,081,514.61
INGRESOS										
ESTIMACIONES DE OBRA		0.00	218,811.37	1,295,188.83	1,601,381.56	644,432.17				3,759,813.93
AMORTIZACIÓN DEL ANTICIPO		0.00	76,583.98	453,316.09	560,483.55	225,551.26				1,090,383.62
ESTIMACIONES CON ANTICIPO AMORTIZADO		0.00	142,227.39	841,872.74	1,040,898.01	418,880.91				2,024,998.14
ANTICIPOS	1,315,934.88									
INGRESOS ACUMULADOS	1,315,934.88	1,315,934.88	1,458,162.27	2,300,035.01	3,340,933.02	3,759,813.93				2,631,869.75
DIFERENCIA ENTRE INGRESOS Y EGRESOS ACUMULADOS	1,124,079.27	-11,469.73	-1,273,292.20	-996,435.73	44,462.28	463,343.19				
COSTO FINANCIAMIENTO PARCIAL (INTERESES)	6,894.35	-70.35	-7,809.53	-6,111.47	272.70	2,841.84				
COSTOS FINANCIAMIENTO ACUMULADOS	0.00	-70.35	-7,879.88	-13,991.35	0.00	0.00				-13,991.35

INDICADOR ECONOMICO:

TASA DE INTERÉS:

PORCENTAJE DE FINANCIAMIENTO =

COSTO DE FINANCIAMIENTO ACUMULADO x 100

-13,991.35

COSTO DIRECTO + COSTO INDIRECTO

3,296,470.74

0.424%

DOCUMENTO PE-6.- CARGO POR UTILIDAD PROPUESTA POR EL LICITANTE.

(GUIA DE LLENADO)

A). -ENCABEZADO:

AYUNTAMIENTO DEL MUNICIPIO DE	SE ANOTARA EL NOMBRE DE EL AYUNTAMIENTO Y MUNICIPIO A LA QUE PERTENECE EL PROYECTO.
ORGANISMO OPERADOR	SE ANOTARÁ EL NOMBRE DE LA UNIDAD ADMINISTRATIVA QUE CONVOCA LA LICITACIÓN.
LICITACIÓN N°	LA CLAVE QUE LE CORRESPONDA.
DESCRIPCIÓN GENERAL DE LOS TRABAJOS:	SE ESPECIFICARÁ EL TIPO DE TRABAJOS Y EL LUGAR DONDE SE EFECTUARÁN ESTOS.
RAZÓN SOCIAL DEL LICITANTE:	SE ANOTARÁ EL NOMBRE O RAZÓN SOCIAL COMPLETA DEL LICITANTE QUE PRESENTA LA PROPOSICIÓN.
FIRMA DEL LICITANTE:	ESTE ESPACIO SERVIRÁ PARA QUE SIGNE EL REPRESENTANTE LEGAL DEL LICITANTE.
PLAZO DE EJECUCIÓN DE LOS TRABAJOS:	LA INDICADA EN LA CONVOCATORIA O LA MODIFICACIÓN QUE EN SU CASO SE HAYA EFECTUADO.
FECHA DE PRESENTACIÓN DE LA PROPUESTA	LA INDICADA EN LA CONVOCATORIA O LA MODIFICACIÓN QUE EN SU CASO SE HAYA EFECTUADO.

B). - TEXTO:

CAR

GO POR UTILIDAD

SE DETERMINARÁ MULTIPLICANDO EL PORCENTAJE DE UTILIDAD CONSIDERADO POR EL LICITANTE POR LA SUMA DE LOS COSTOS DIRECTOS, INDIRECTOS Y DE FINANCIAMIENTO.

JUNTA MUNICIPAL DE AGUA POTABLE Y ALCANTARILLADO DE CULIACÁN			LICITACIÓN N°: DESCRIPCIÓN GENERAL DE LOS TRABAJOS:	DOCUMENTO PE-6
RAZON SOCIAL DEL LICITANTE	FIRMA DEL LICITANTE	PLAZO DE EJECUCIÓN DE LOS TRABAJOS	FECHA DE PRESENTACIÓN DE LA PROPUESTA:	HOJA DE:

PE-6.- CARGO POR UTILIDAD

EL PORCENTAJE SERÁ FIJADO POR EL CONTRATISTA Y SU IMPORTE SERÁ EL QUE RESULTE DE APLICAR ESTE PORCENTAJE SOBRE LA SUMA DE LOS COSTOS DIRECTOS, INDIRECTOS Y DE FINANCIAMIENTO.

ESTE CARGO, DEBERÁ CONSIDERAR LAS DEDUCCIONES CORRESPONDIENTES AL IMPUESTO SOBRE LA RENTA Y LA PARTICIPACIÓN DE LOS TRABAJADORES EN LAS UTILIDADES DE LAS EMPRESAS

FORMULA GENERAL PARA OBTENER EL CARGO POR UTILIDAD
$U = \frac{U. NETA}{1 - (I.S.R. + P.T.U.)}$
<p>DONDE:</p> <p>U= UTILIDAD</p> <p>U. NETA= UTILIDAD NETA</p> <p>I.S.R.= IMPUESTO SOBRE LA RENTA</p> <p>P.T.U.= PARTICIPACIÓN DE LOS TRABAJADORES EN LAS UTILIDADES DE LA EMPRESA</p>

DOCUMENTO PE-7.- CARGOS ADICIONALES: 3%, SOBRE EL PRECIO UNITARIO.

(GUIA DE LLENADO)

A). -ENCABEZADO:

H. AYUNTAMIENTO DE CULIACAN	SE ANOTARA EL NOMBRE DE LA SUBDIRECCIÓN GENERAL A LA QUE PERTENECE EL PROYECTO.
JUNTA MUNICIPAL DE AGUA POTABLE Y ALCANTARILLADO DE CULIACÁN	SE ANOTARÁ EL NOMBRE DE LA UNIDAD ADMINISTRATIVA QUE CONVOCA LA LICITACIÓN.
LICITACIÓN N°	LA CLAVE QUE LE CORRESPONDA.
DESCRIPCIÓN GENERAL DE LOS TRABAJOS:	SE ESPECIFICARÁ EL TIPO DE TRABAJOS Y EL LUGAR DONDE SE EFECTUARÁN ESTOS.
RAZÓN SOCIAL DEL LICITANTE:	SE ANOTARÁ EL NOMBRE O RAZÓN SOCIAL COMPLETA DEL LICITANTE QUE PRESENTA LA PROPOSICIÓN.
FIRMA DEL LICITANTE:	ESTE ESPACIO SERVIRÁ PARA QUE SIGNE EL REPRESENTANTE LEGAL DEL LICITANTE.
PLAZO DE EJECUCIÓN DE LOS TRABAJOS:	EL INDICADO EN LA CONVOCATORIA O LA MODIFICACIÓN QUE EN SU CASO SE HAYA EFECTUADO
FECHA DE PRESENTACIÓN DE LA PROPUESTA	LA INDICADA EN LA CONVOCATORIA O LA MODIFICACIÓN QUE EN SU CASO SE HAYA EFECTUADO

B). - TEXTO:

CARGOS ADICIONALES CORRESPONDIENTES A: LOS CARGOS ADICIONALES SON LAS EROGACIONES QUE DEBE REALIZAR EL CONTRATISTA, POR ESTAR CONVENIDAS COMO OBLIGACIONES ADICIONALES O PORQUE DERIVAN DE UN IMPUESTO O DERECHO QUE SE CAUSE CON MOTIVO DE LA EJECUCIÓN DE LOS TRABAJOS Y QUE NO FORMAN PARTE DE LOS COSTOS DIRECTOS, INDIRECTOS, FINANCIAMIENTO, NI DEL CARGO POR UTILIDAD.

ORDENAMIENTO LEGAL: UNICAMENTE QUEDARÁN INCLUIDOS, AQUELLOS CARGOS QUE SE DERIVEN DE ORDENAMIENTOS LEGALES APLICABLES O DE DISPOSICIONES ADMINISTRATIVAS QUE EMITAN AUTORIDADES COMPETENTES EN LA MATERIA, COMO IMPUESTOS LOCALES Y FEDERALES Y GASTOS DE INSPECCIÓN, VIGILANCIA Y CONTROL DE LAS OBRAS Y SERVICIOS QUE REALIZA LA CONTRALORÍA.

LOS CARGOS ADICIONALES NO DEBERÁN SER AFECTADOS POR LOS PORCENTAJES DETERMINADOS PARA LOS COSTOS INDIRECTOS Y DE FINANCIAMIENTO NI POR EL CARGO DE UTILIDAD.

ESTOS CARGOS DEBERÁN ADICIONARSE AL PRECIO UNITARIO DESPUÉS DE LA UTILIDAD.

% ORDENADO:

SE DEBERÁ INDICAR EL PORCENTAJE ORDENADO LEGALMENTE.

INSUMO O PARTE DE APLICACIÓN:

SE INDICARÁ EL INSUMO O PARTE DEL ANÁLISIS DE PRECIOS UNITARIOS EN QUE SE APLICARÁ.

NOTAS: PARA FINES DE SU INTEGRACIÓN EN EL PRECIO UNITARIO, SE DEBE ATENDER LO SEÑALADO EN EL DOCUMENTO E-12.

JUNTA MUNICIPAL DE AGUA POTABLE Y ALCANTARILLADO DE CULIACÁN			LICITACIÓN N°:	DOCUMENTO PE-7
			DESCRIPCIÓN GENERAL DE LOS TRABAJOS:	
RAZON SOCIAL DEL LICITANTE	FIRMA DEL LICITANTE	PLAZO DE EJECUCIÓN DE LOS TRABAJOS	FECHA DE PRESENTACIÓN DE LA PROPUESTA:	HOJA: DE:

PE-7.- RELACIÓN DE CARGOS ADICIONALES QUE SE APLICARÁN EN EL ANÁLISIS DE PRECIO UNITARIO

No	CARGOS ADICIONALES CORRESPONDIENTES A	ARTÍCULO DEL ORDENAMIENTO LEGAL QUE LO NORMA (ADJUNTAR COPIA FOTOSTÁTICA)	% QUE APLICA	INSUMO O PARTE DEL ANÁLISIS DEL PRECIO UNITARIO EN QUE SE APLICARÁ
C.A.1				
C.A.2				
ETC.				

DOCUMENTO PE-8.- RELACIÓN Y ANÁLISIS DE LOS COSTOS UNITARIOS BÁSICOS DE LOS MATERIALES QUE SE REQUIERAN PARA LA EJECUCIÓN DE LOS TRABAJOS. CUANDO EXISTAN INSUMOS DE LOS SEÑALADOS EN LA EN EL ÚLTIMO PÁRRAFO DEL ARTÍCULO 43 DE LA LEY DE OBRAS PÚBLICAS Y SERVICIOS RELACIONADOS CON LAS MISMAS DEL ESTADO DE SINALOA SE DEBERÁ SEÑALAR EL PRECIO OFERTADO POR EL LICITANTE.

(GUIA DE LLENADO)

A).-ENCABEZADO:

H. AYUNTAMIENTO DE CULIACÁN	SE ANOTARA EL NOMBRE DE LA SUBDIRECCIÓN GENERAL A LA QUE PERTENECE EL PROYECTO.
JUNTA MUNICIPAL DE AGUA POTABLE Y ALCANTARILLADO DE CULIACÁN	SE ANOTARÁ EL NOMBRE DE LA UNIDAD ADMINISTRATIVA QUE CONVOCA LA LICITACIÓN
LICITACIÓN N°	LA CLAVE QUE LE CORRESPONDA
DESCRIPCIÓN GENERAL DE LOS TRABAJOS:	SE ESPECIFICARÁ EL TIPO DE TRABAJOS Y EL LUGAR DONDE SE EFECTUARÁN ESTOS
RAZÓN SOCIAL DEL LICITANTE:	SE ANOTARÁ EL NOMBRE O RAZÓN SOCIAL COMPLETA DEL LICITANTE QUE PRESENTA LA PROPOSICIÓN
FIRMA DEL LICITANTE:	ESTE ESPACIO SERVIRÁ PARA QUE SIGNE EL REPRESENTANTE LEGAL DEL LICITANTE.
PLAZO DE EJECUCIÓN DE LOS TRABAJOS:	EL INDICADO EN LA CONVOCATORIA O LA MODIFICACIÓN QUE EN SU CASO SE HAYA EFECTUADO
FECHA DE PRESENTACIÓN DE LA PROPUESTA.	LA INDICADA EN LA CONVOCATORIA O LA MODIFICACIÓN QUE EN SU CASO SE HAYA EFECTUADO.

B).-COLUMNAS:

N°:	SE ANOTARÁ EN LA COLUMNA EL NÚMERO CORRESPONDIENTE EN FORMA PROGRESIVA.
MATERIALES Y EQUIPO DE INSTALACIÓN PERMANENTE	SE ANOTARÁN LOS MATERIALES, INCLUYENDO COMBUSTIBLES, LUBRICANTES, ETC.; LA DESCRIPCIÓN Y ESPECIFICACIONES TÉCNICAS DEL EQUIPO DE INSTALACIÓN PERMANENTE, INDICANDO EN LA COLUMNA CORRESPONDIENTE LA CANTIDAD TOTAL A UTILIZAR PARA EFECTUAR LOS TRABAJOS.
UNIDAD	LA DE USO COMÚN PARA CADA MATERIAL O EQUIPO DE INSTALACIÓN PERMANENTE
COSTO	EL COSTO DE MATERIAL O EQUIPO DE INSTALACIÓN PERMANENTE.

JUNTA MUNICIPAL DE AGUA POTABLE Y ALCANTARILLADO DE CULIACÁN			LICITACIÓN N°: DESCRIPCIÓN GENERAL DE LOS TRABAJOS:	DOCUMENTO PE-8
RAZON SOCIAL DEL LICITANTE	FIRMA DEL LICITANTE	PLAZO DE EJECUCIÓN DE LOS TRABAJOS	FECHA DE PRESENTACIÓN DE LA PROPUESTA:	HOJA: DE:

PE-8.- RELACIÓN Y ANÁLISIS DE LOS COSTOS UNITARIOS BÁSICOS DE LOS MATERIALES QUE SE REQUIERAN PARA LA EJECUCIÓN DE LOS TRABAJOS

N°.	MATERIALES Y EQUIPO DE INSTALACIÓN PERMANENTE	UNIDAD	COSTO

DOCUMENTO PE-9.- ANÁLISIS DEL TOTAL DE LOS PRECIOS UNITARIOS DE LOS CONCEPTOS DE TRABAJO, DETERMINADOS Y ESTRUCTURADOS CON COSTOS DIRECTOS, INDIRECTOS, DE FINANCIAMIENTO, CARGO POR UTILIDAD Y CARGOS ADICIONALES, DONDE SE INCLUIRÁN LOS MATERIALES A UTILIZAR CON SUS CORRESPONDIENTES CONSUMOS Y COSTOS, Y DE MANO DE OBRA, MAQUINARIA Y EQUIPO DE CONSTRUCCIÓN CON SUS CORRESPONDIENTES RENDIMIENTOS Y COSTOS.

(GUIA DE LLENADO)

A). -ENCABEZADO:

AYUNTAMIENTO DEL MUNICIPIO DE	SE ANOTARA EL NOMBRE DE EL AYUNTAMIENTO Y MUNICIPIO A LA QUE PERTENECE EL PROYECTO.
ORGANISMO OPERADOR	SE ANOTARÁ EL NOMBRE DE LA UNIDAD ADMINISTRATIVA QUE CONVOCA LA LICITACIÓN.
LICITACIÓN N°	LA CLAVE QUE LE CORRESPONDA.
DESCRIPCIÓN GENERAL DE LOS TRABAJOS:	SE ESPECIFICARÁ EL TIPO DE TRABAJOS Y EL LUGAR DONDE SE EFECTUARÁN ESTOS.
RAZÓN SOCIAL DEL LICITANTE:	SE ANOTARÁ EL NOMBRE O RAZÓN SOCIAL COMPLETA DEL LICITANTE QUE PRESENTA LA PROPOSICIÓN.
FIRMA DEL LICITANTE:	ESTE ESPACIO SERVIRÁ PARA QUE SIGNE EL REPRESENTANTE LEGAL DEL LICITANTE.
PLAZO DE EJECUCIÓN DE LOS TRABAJOS:	EL INDICADO EN LA CONVOCATORIA O LA MODIFICACIÓN QUE EN SU CASO SE HAYA EFECTUADO
FECHA DE PRESENTACIÓN DE LA PROPUESTA	LA INDICADA EN LA CONVOCATORIA O LA MODIFICACIÓN QUE EN SU CASO SE HAYA EFECTUADO.

B). -TEXTO:

MATERIALES:	NOMBRE DE LOS MATERIALES QUE INTERVIENEN EN EL ANÁLISIS, INDICANDO SUS CARACTERÍSTICAS GENERALES.
UNIDAD:	LA UNIDAD DE MEDIDA DEL MATERIAL.
CANTIDAD:	LA CUANTIFICACIÓN DEL MATERIAL CONSIDERADO PARA EJECUTAR EL CONCEPTO DE TRABAJO.
COSTO UNITARIO:	EL COSTO UNITARIO DEL MATERIAL SIN INCLUIR I.V.A.
IMPORTE:	SE ANOTARÁ EL RESULTADO DE MULTIPLICAR LA CANTIDAD POR EL COSTO UNITARIO CORRESPONDIENTE.

SUMA:	SE ANOTARÁ EL RESULTADO DE SUMAR LOS IMPORTES PARCIALES DE LOS MATERIALES.
PERSONAL DE MANO DE OBRA:	
CATEGORIA:	SE ANOTARÁ LA CATEGORÍA DEL PERSONAL QUE INTERVIENE EN EL CONCEPTO DE TRABAJO.
UNIDAD:	LA CORRESPONDIENTE AL RENDIMIENTO Y AL PERSONAL EMPLEADO (HORA, TURNO, ETC.).
CANTIDAD:	SE ANOTARÁ LA CANTIDAD DE TRABAJO QUE DESARROLLA EL PERSONAL.
COSTO UNITARIO:	EL SALARIO DEL PERSONAL POR JORNADA, SEGÚN LA CATEGORÍA EMPLEADA.
IMPORTE:	SE ANOTARÁ EL RESULTADO DE MULTIPLICAR LA CANTIDAD POR EL SALARIO DEL PERSONAL CORRESPONDIENTE.
SUMA:	SERÁ EL RESULTADO DE SUMAR LOS IMPORTES PARCIALES DEL PERSONAL.
MAQUINARIA Y EQUIPO DE CONSTRUCCIÓN:	
MAQUINARIA Y/O EQUIPO:	EL NOMBRE DE LA MAQUINARIA Y/O EQUIPO DE CONSTRUCCIÓN QUE SE UTILIZA EN EL CONCEPTO DE TRABAJO.
UNIDAD:	EN HORAS.
RENDIMIENTO:	EL RENDIMIENTO DEL EQUIPO EN CUESTIÓN.
COSTO UNITARIO:	EL COSTO POR UNIDAD (HORA, TURNO, ETC.).
IMPORTE:	SE ANOTARÁ EL RESULTADO DE MULTIPLICAR LA CANTIDAD POR EL COSTO UNITARIO CORRESPONDIENTE.
HERRAMIENTA:	EN EL CASO QUE SE UTILICE HERRAMIENTA MENOR EN EL CONCEPTO, SE PROCEDERÁ COMO SIGUE: EN EL ESPACIO DESTINADO PARA EL NOMBRE DE LA MAQUINARIA Y/O EQUIPO, SE ANOTARÁ LA LEYENDA HERRAMIENTA MENOR; EN EL ESPACIO DE LA UNIDAD, EL SIGNO %, EN EL ESPACIO DE CANTIDAD, EL PORCIENTO QUE SE EMPLEARÁ CON RESPECTO AL PERSONAL, EN EL ESPACIO DE COSTO UNITARIO, EL IMPORTE DEL PERSONAL; EN EL ESPACIO DE IMPORTE, SE ANOTARÁ EL RESULTADO DE MULTIPLICAR EL PORCIENTO POR EL IMPORTE DEL PERSONAL.
SUMA:	SERÁ EL RESULTADO DE SUMAR LOS IMPORTES PARCIALES DE HERRAMIENTA Y EQUIPO.
COSTO DIRECTO:	EL RESULTADO DE SUMAR LOS IMPORTES TOTALES DE MATERIAL, PERSONAL, HERRAMIENTA Y EQUIPO.

IMPORTES DE INDIRECTOS, FINANCIAMIENTO, UTILIDAD Y ADICIONALES:	LOS INDICADOS EN LOS DOCUMENTOS AE 5, AE 6, AE 7 Y AE 12.
IMPORTE POR CONCEPTO DE INDIRECTOS:	SERÁ EL RESULTADO DE MULTIPLICAR EL PORCENTAJE OBTENIDO EN EL DOCUMENTO AE 5 POR EL COSTO DIRECTO
COSTO DE FINANCIAMIENTO:	SERÁ EL RESULTADO DE MULTIPLICAR EL PORCENTAJE OBTENIDO EN EL DOCUMENTO AE 6 POR LA SUMA DE LOS COSTOS DIRECTOS E INDIRECTOS.
IMPORTE POR CONCEPTO DE UTILIDAD:	SERÁ EL RESULTADO DE MULTIPLICAR EL PORCENTAJE OBTENIDO EN EL DOCUMENTO AE 7 POR LA SUMA DE LOS COSTOS DIRECTOS, INDIRECTOS Y COSTO DE FINANCIAMIENTO.
IMPORTE POR CONCEPTO DE CARGOS ADICIONALES	SERÁN LOS CALCULADOS DE ACUERDO A LO RELACIONADO EN EL DOCUMENTO E 3.
PRECIO UNITARIO:	EL RESULTANTE DE SUMAR LOS IMPORTES DE COSTO DIRECTO, COSTO INDIRECTO, COSTO DE FINANCIAMIENTO, UTILIDAD Y CARGOS ADICIONALES.
UNIDAD:	LA QUE CORRESPONDA AL CONCEPTO DE TRABAJO.

NOTAS: EN CASO DE UTILIZARSE COSTOS BÁSICOS Y/O CUADRILLAS EN LA INTEGRACIÓN DE LOS PRECIOS UNITARIOS, EL LICITANTE DEBERÁ PRESENTAR SU ANÁLISIS CORRESPONDIENTE.

JUNTA MUNICIPAL DE AGUA POTABLE Y ALCANTARILLADO DE CULIACÁN			LICITACIÓN N°:	DOCUMENTO PE-9
			DESCRIPCIÓN GENERAL DE LOS TRABAJOS:	
RAZON SOCIAL DEL LICITANTE	FIRMA DEL LICITANTE	PLAZO DE EJECUCIÓN DE LOS TRABAJOS	FECHA DE PRESENTACIÓN DE LA PROPUESTA:	HOJA: DE:

PE-9.- ANÁLISIS DEL TOTAL DE LOS PRECIOS UNITARIOS DE LOS CONCEPTOS DE TRABAJO SOLICITADOS.

N°	CONCEPTO			
	MATERIALES	UNIDAD	CONSUMO	COSTO UNITARIO

--	--	--	--	--

MANO DE OBRA	SUMA \$
--------------	---------

CATEGORIA	UNIDAD	CANTIDAD	COSTO	IMPORTE
-----------	--------	----------	-------	---------

--	--	--	--	--

MAQUINARIA Y EQUIPO DE CONSTRUCCIÓN	SUMA \$
-------------------------------------	---------

NOMBRE	UNIDAD	CANTIDAD	COSTO HORARIO	IMPORTE
--------	--------	----------	---------------	---------

--	--	--	--	--

SUMA \$

COSTO DIRECTO =	TOTAL \$
-----------------	----------

FACTORES DE INDIRECTOS, FINANCIAMIENTO Y UTILIDAD	PORCENTAJE	IMPORTE
COSTO INDIRECTO = % C. I. x (C. D.)		
COSTO POR FINANCIAMIENTO = % C. F. x (C. D. + C. I.)		
CARGO PDR UTILIDAD = % C. U. x (C. D. + C. I. + C. F.)		
CARGO ADICIONAL: C.A.1		
CARGO ADICIONAL: C.A.2		
CARGO ADICIONAL: C.A.n		

C.A.

PRECIO UNITARIO = (C. D. + C. I. + C. F. + C. U. + C.A.)	UNIDAD	

DOCUMENTO PE-10.- PROGRAMA GENERAL DE EJECUCIÓN DE LOS TRABAJOS CONFORME AL CATÁLOGO DE CONCEPTOS CON SUS EROGACIONES, CALENDARIZADO Y CUANTIFICADO CONFORME A LOS PERÍODOS DETERMINADOS POR LA JUNTA MUNICIPAL DE AGUA POTABLE Y ALCANTARILLADO DE CULIACÁN, DIVIDIDO EN PARTIDAS Y SUBPARTIDAS, DEL TOTAL DE LOS CONCEPTOS DE TRABAJO, UTILIZANDO PREFERENTEMENTE DIAGRAMAS DE BARRAS EN SU CASO CON RUTAS O FECHAS CRÍTICAS, QUE REFLEJE EL PORCENTAJE DEL AVANCE EN LA EJECUCIÓN DE LOS TRABAJOS.

(GUÍA DE LLENADO)

A). -ENCABEZADO:

H. AYUNTAMIENTO DE CULIACAN	SE ANOTARA EL NOMBRE DE EL AYUNTAMIENTO Y MUNICIPIO A LA QUE PERTENECE EL PROYECTO
ÁREA CONVOCANTE:	SE ANOTARÁ EL NOMBRE DE LA UNIDAD ADMINISTRATIVA QUE CONVOCA LA LICITACIÓN.
DESCRIPCIÓN GENERAL DE LOS TRABAJOS:	SE ESPECIFICARÁ EL OBJETO DEL CONTRATO, MOTIVO DE LA LICITACIÓN Y EL LUGAR DONDE SE EFECTUARÁN LOS TRABAJOS.
RAZÓN SOCIAL DEL LICITANTE:	SE ANOTARÁ EL NOMBRE O RAZÓN SOCIAL COMPLETA DEL LICITANTE QUE PRESENTA LA PROPOSICIÓN, DE ACUERDO CON LO ASENTADO EN LA DOCUMENTACIÓN LEGAL.
LICITACIÓN No.	SE ANOTARA EL NUMERO QUE CORRESPONDA.
FIRMA DEL LICITANTE:	EN ESTE ESPACIO DEBERÁ FIRMAR EL REPRESENTANTE LEGAL DEL LICITANTE.
FECHA:	SE ANOTARA LA FECHA DE PRESENTACIÓN DE LA PROPOSICIÓN INDICADA EN LA CONVOCATORIA PÚBLICA O LA MODIFICACIÓN QUE EN SU CASO, SE HAYA EFECTUADO EN LA JUNTA DE ACLARACIONES O MEDIANTE ESCRITO DE LA JUNTA MUNICIPAL DE AGUA POTABLE Y ALCANTARILLADO DE CULIACÁN.
FECHA DE INICIO:	SE ANOTARA LA FECHA DE INICIO INDICADA EN LA CONVOCATORIA PÚBLICA O LA MODIFICACIÓN QUE EN SU CASO, SE HAYA EFECTUADO EN LA JUNTA DE ACLARACIONES O MEDIANTE ESCRITO DE LA JUNTA MUNICIPAL DE AGUA POTABLE Y ALCANTARILLADO DE CULIACÁN.
FECHA DE TERMINACIÓN:	SE ANOTARA LA FECHA DE TERMINACIÓN INDICADA EN LA CONVOCATORIA PÚBLICA O LA MODIFICACIÓN QUE EN SU CASO, SE HAYA EFECTUADO EN LA JUNTA DE ACLARACIONES O MEDIANTE ESCRITO DE LA JUNTA MUNICIPAL DE AGUA POTABLE Y ALCANTARILLADO DE CULIACÁN.

PLAZO DE EJECUCIÓN: SE ANOTARA EL PLAZO DE EJECUCIÓN INDICADO EN LA CONVOCATORIA PÚBLICA O LA MODIFICACIÓN QUE EN SU CASO, SE HAYA EFECTUADO EN LA JUNTA DE ACLARACIONES O MEDIANTE ESCRITO DE LA JUNTA MUNICIPAL DE AGUA POTABLE Y ALCANTARILLADO DE CULIACÁN.

HOJA No.: SE ANOTARA EL NUMERO DE LA HOJA CON RESPECTO DEL TOTAL DE HOJAS QUE INTEGREN EL DOCUMENTO.

B). - COLUMNAS:

CLAVE: SE ANOTARÁ EL NÚMERO QUE CORRESPONDA A LA PARTIDA, SUBPARTIDA Y CONCEPTO DE TRABAJO.

DESCRIPCIÓN DE LAS PARTIDAS, SUBPARTIDAS SE ANOTARÁ EL NOMBRE Y DESCRIPCIÓN DEL Y CONCEPTOS.: CONCEPTO, Y EN SU CASO TAMBIÉN LAS PARTIDAS Y SUBPARTIDAS QUE LE CORRESPONDAN, DE ACUERDO CON EL CATALOGO DE CONCEPTOS.

UNIDAD: UNIDAD DE MEDICIÓN DEL CONCEPTO DE TRABAJO.

CANTIDAD: SE ANOTARA LA CANTIDAD DE TRABAJO POR EJECUTAR DEL CONCEPTO, DE CONFORMIDAD CON EL CATALOGO.

IMPORTE: IMPORTE TOTAL DEL CONCEPTO DE TRABAJO

AÑO: DE ACUERDO CON EL PLAZO DE EJECUCIÓN, SE ANOTARÁ EL AÑO DE QUE SE TRATE.

MES: EN EL ENCABEZADO DE LA COLUMNA SE ANOTARA EL NOMBRE DEL MES QUE CORRESPONDA. Y EN LA PARTE INFERIOR DE ESTAS, SE GRAFICARÁ LA DURACIÓN DE LAS ACTIVIDADES PARA CADA CONCEPTO Y SE ANOTARAN LAS CANTIDADES E IMPORTES PARCIALES DE TRABAJO A EJECUTAR, EXPRESADAS EN LAS UNIDADES DE MEDICIÓN CONVENCIONALES.

DOCUMENTO PE-11.- PROGRAMAS DE EROGACIONES A COSTO DIRECTO CALENDARIZADOS Y CUANTIFICADOS EN PARTIDAS Y SUBPARTIDAS DE SUMINISTRO O UTILIZACIÓN, CONFORME A LOS PERÍODOS DETERMINADOS POR LA JUNTA MUNICIPAL DE AGUA POTABLE Y ALCANTARILLADO DE CULIACÁN, PARA LOS SIGUIENTES RUBROS:

A. MATERIALES Y EQUIPO DE INSTALACIÓN PERMANENTE EXPRESADOS EN UNIDADES CONVENCIONALES Y VOLÚMENES REQUERIDOS.

(GUIA DE LLENADO)

A). -ENCABEZADO:

H. AYUNTAMIENTO DE CULIACAN	SE ANOTARA EL NOMBRE DE EL AYUNTAMIENTO Y MUNICIPIO A LA QUE PERTENECE EL PROYECTO
ÁREA CONVOCANTE:	SE ANOTARÁ EL NOMBRE DE LA UNIDAD ADMINISTRATIVA QUE CONVOCA LA LICITACIÓN.
DESCRIPCIÓN GENERAL DE LOS TRABAJOS:	SE ESPECIFICARÁ EL OBJETO DEL CONTRATO, MOTIVO DE LA LICITACIÓN Y EL LUGAR DONDE SE EFECTUARÁN LOS TRABAJOS.
RAZÓN SOCIAL DEL LICITANTE:	SE ANOTARÁ EL NOMBRE O RAZÓN SOCIAL COMPLETA DEL LICITANTE QUE PRESENTA LA PROPOSICIÓN, DE ACUERDO CON LO ASENTADO EN LA DOCUMENTACIÓN LEGAL.
LICITACIÓN No.	SE ANOTARA EL NUMERO QUE CORRESPONDA.
FIRMA DEL LICITANTE:	EN ESTE ESPACIO DEBERÁ FIRMAR EL REPRESENTANTE LEGAL DEL LICITANTE.
FECHA:	SE ANOTARA LA FECHA DE PRESENTACIÓN DE LA PROPOSICIÓN INDICADA EN LA CONVOCATORIA PÚBLICA O LA MODIFICACIÓN QUE EN SU CASO, SE HAYA EFECTUADO EN LA JUNTA DE ACLARACIONES O MEDIANTE ESCRITO DE LA JUNTA MUNICIPAL DE AGUA POTABLE Y ALCANTARILLADO DE CULIACÁN.
FECHA DE INICIO:	SE ANOTARA LA FECHA DE INICIO INDICADA EN LA CONVOCATORIA PÚBLICA O LA MODIFICACIÓN QUE EN SU CASO, SE HAYA EFECTUADO EN LA JUNTA DE ACLARACIONES O MEDIANTE ESCRITO DE LA JUNTA MUNICIPAL DE AGUA POTABLE Y ALCANTARILLADO DE CULIACÁN.
FECHA DE TERMINACIÓN:	SE ANOTARA LA FECHA DE TERMINACIÓN INDICADA EN LA CONVOCATORIA PÚBLICA O LA MODIFICACIÓN QUE EN SU CASO, SE HAYA EFECTUADO EN LA JUNTA DE ACLARACIONES O MEDIANTE ESCRITO DE LA JUNTA MUNICIPAL DE AGUA POTABLE Y ALCANTARILLADO DE CULIACÁN.

PLAZO DE EJECUCIÓN:	SE ANOTARA EL PLAZO DE EJECUCIÓN INDICADO EN LA CONVOCATORIA PÚBLICA O LA MODIFICACIÓN QUE EN SU CASO, SE HAYA EFECTUADO EN LA JUNTA DE ACLARACIONES O MEDIANTE ESCRITO DE LA JUNTA MUNICIPAL DE AGUA POTABLE Y ALCANTARILLADO DE CULIACÁN.
HOJA No.:	SE ANOTARA EL NUMERO DE LA HOJA CON RESPECTO DEL TOTAL DE HOJAS QUE INTEGREN EL DOCUMENTO.
B). - COLUMNAS:	
CLAVE:	SE ANOTARÁ EL NÚMERO QUE CORRESPONDA DEBIENDO SER CONGRUENTE CON EL ASENTADO EN LOS DOCUMENTOS T-11 A Y E-11 A.
DESCRIPCIÓN DE LOS MATERIALES Y/ O EQUIPO DE INSTALACIÓN PERMANENTE.	SE ANOTARA EL NOMBRE Y DESCRIPCIÓN DE LOS MATERIALES Y/O EQUIPOS DE INSTALACIÓN PERMANENTE.
ÁREA DE TRABAJO:	SE ANOTARA LA CLAVE DEL CONCEPTO EN EL QUE SE VA A UTILIZAR LOS MATERIALES Y EQUIPO DE INSTALACIÓN PERMANENTE.
UNIDAD:	UNIDAD DE MEDICIÓN DE LOS MATERIALES Y/O DE LOS EQUIPOS DE INSTALACIÓN PERMANENTE.
CANTIDAD:	SE ANOTARA LA CANTIDAD TOTAL DE MATERIALES Y/O DE LOS EQUIPOS DE INSTALACIÓN PERMANENTE, QUE DE ACUERDO CON LA PROPOSICIÓN SE VAYA A REQUERIR.
IMPORTE:	IMPORTE TOTAL
AÑO:	DE ACUERDO CON EL PLAZO DE EJECUCIÓN, SE ANOTARÁ EL AÑO DE QUE SE TRATE.
MES:	EN EL ENCABEZADO DE LA COLUMNA SE ANOTARA EL NOMBRE DEL MES QUE CORRESPONDA. Y EN LA PARTE INFERIOR DE ESTAS, SE GRAFICARÁ LA DURACIÓN DE LAS ACTIVIDADES PARA EL SUMINISTRO Y/O UTILIZACIÓN DE LOS MATERIALES Y DE LOS EQUIPOS DE INSTALACIÓN PERMANENTE Y SE ANOTARAN LAS CANTIDADES E IMPORTES PARCIALES DE CADA UNO, EXPRESADAS EN LAS UNIDADES DE MEDICIÓN CONVENCIONALES.

DOCUMENTO PE-11.- PROGRAMAS DE EROGACIONES A COSTO DIRECTO CALENDARIZADOS Y CUANTIFICADOS EN PARTIDAS Y SUBPARTIDAS DE SUMINISTRO O UTILIZACIÓN, CONFORME A LOS PERÍODOS DETERMINADOS POR LA JUNTA MUNICIPAL DE AGUA POTABLE Y ALCANTARILLADO DE CULIACÁN, PARA LOS SIGUIENTES RUBROS:

B. MANO DE OBRA.

(GUIA DE LLENADO)

A). -ENCABEZADO:

H. AYUNTAMIENTO DE CULIACAN

SE ANOTARA EL NOMBRE DE EL AYUNTAMIENTO Y MUNICIPIO A LA QUE PERTENECE EL PROYECTO

ÁREA CONVOCANTE:

SE ANOTARÁ EL NOMBRE DE LA UNIDAD ADMINISTRATIVA QUE CONVOCA LA LICITACIÓN.

DESCRIPCIÓN GENERAL DE LOS TRABAJOS:

SE ESPECIFICARÁ EL OBJETO DEL CONTRATO, MOTIVO DE LA LICITACIÓN Y EL LUGAR DONDE SE EFECTUARÁN LOS TRABAJOS.

RAZÓN SOCIAL DEL LICITANTE:

SE ANOTARÁ EL NOMBRE O RAZÓN SOCIAL COMPLETA DEL LICITANTE QUE PRESENTA LA PROPOSICIÓN, DE ACUERDO CON LO ASENTADO EN LA DOCUMENTACIÓN LEGAL.

LICITACIÓN No.

SE ANOTARA EL NUMERO QUE CORRESPONDA.

FIRMA DEL LICITANTE:

EN ESTE ESPACIO DEBERÁ FIRMAR EL REPRESENTANTE LEGAL DEL LICITANTE.

FECHA:

SE ANOTARA LA FECHA DE PRESENTACIÓN DE LA PROPOSICIÓN INDICADA EN LA CONVOCATORIA PÚBLICA O LA MODIFICACIÓN QUE EN SU CASO, SE HAYA EFECTUADO EN LA JUNTA DE ACLARACIONES O MEDIANTE ESCRITO DE LA JUNTA MUNICIPAL DE AGUA POTABLE Y ALCANTARILLADO DE CULIACÁN.

FECHA DE INICIO:

SE ANOTARA LA FECHA DE INICIO INDICADA EN LA CONVOCATORIA PÚBLICA O LA MODIFICACIÓN QUE EN SU CASO, SE HAYA EFECTUADO EN LA JUNTA DE ACLARACIONES O MEDIANTE ESCRITO DE LA JUNTA MUNICIPAL DE AGUA POTABLE Y ALCANTARILLADO DE CULIACÁN.

FECHA DE TERMINACIÓN:

SE ANOTARA LA FECHA DE TERMINACIÓN INDICADA EN LA CONVOCATORIA PÚBLICA O LA MODIFICACIÓN QUE EN SU CASO, SE HAYA EFECTUADO EN LA JUNTA DE ACLARACIONES O MEDIANTE ESCRITO DE LA JUNTA MUNICIPAL DE AGUA POTABLE Y ALCANTARILLADO DE CULIACÁN.

PLAZO DE EJECUCIÓN:

SE ANOTARA EL PLAZO DE EJECUCIÓN INDICADO EN LA CONVOCATORIA PÚBLICA O LA MODIFICACIÓN QUE EN SU CASO, SE HAYA EFECTUADO EN LA JUNTA DE ACLARACIONES O MEDIANTE ESCRITO DE LA JUNTA MUNICIPAL DE AGUA POTABLE Y ALCANTARILLADO DE CULIACÁN.

HOJA No.:

SE ANOTARA EL NUMERO DE LA HOJA CON RESPECTO DEL TOTAL DE HOJAS QUE INTEGREN EL DOCUMENTO.

B). - COLUMNAS:

CLAVE:

SE ANOTARÁ EL NÚMERO QUE CORRESPONDA DEBIENDO SER CONGRUENTE CON EL ASENTADO EN LOS DOCUMENTOS T-11 B.Y E-11 B.

DESCRIPCIÓN DE LAS CATEGORÍAS DE LA

MANO DE OBRA:

SE ANOTARÁN LAS CATEGORÍAS DEL PERSONAL QUE ESTARÁ ENCARGADO DIRECTAMENTE DE LA EJECUCIÓN DE LOS TRABAJOS.

ÁREA DE TRABAJO:

SE ANOTARÁ LA CLAVE DEL CONCEPTO EN EL QUE SE VA A UTILIZAR LA MANO DE OBRA.

UNIDAD: LA UNIDAD DE MEDICIÓN SERÁ POR JORNAL.

CANTIDAD TOTAL:

SE ANOTARA LA CANTIDAD TOTAL DE JORNALES, DESGLOSADA POR CADA CATEGORÍA.

IMPORTE TOTAL:

IMPORTE TOTAL DEL CONCEPTO.

AÑO:

DE ACUERDO CON EL PLAZO DE EJECUCIÓN, SE ANOTARÁ EL AÑO DE QUE SE TRATE.

MES:

EN EL ENCABEZADO DE LA COLUMNA SE ANOTARA EL NOMBRE DEL MES QUE CORRESPONDA. Y EN LA PARTE INFERIOR DE ESTAS, SE GRAFICARÁ LA DURACIÓN DE LA UTILIZACIÓN DE LA MANO DE OBRA Y SE ANOTARAN LAS CANTIDADES E IMPORTES PARCIALES DE CADA CATEGORÍA, EXPRESADAS EN LAS UNIDADES DE MEDICIÓN CONVENCIONALES.

DOCUMENTO PE-11.- PROGRAMAS DE EROGACIONES A COSTO DIRECTO CALENDARIZADOS Y CUANTIFICADOS EN PARTIDAS Y SUBPARTIDAS DE SUMINISTRO O UTILIZACIÓN, CONFORME A LOS PERÍODOS DETERMINADOS POR LA JUNTA MUNICIPAL DE AGUA POTABLE Y ALCANTARILLADO DE CULIACÁN, PARA LOS SIGUIENTES RUBROS:

C. MAQUINARIA Y EQUIPO DE CONSTRUCCIÓN, IDENTIFICANDO SU TIPO Y CARACTERÍSTICAS.

(GUIA DE LLENADO)

A). -ENCABEZADO:

H. AYUNTAMIENTO DE CULIACAN

SE ANOTARA EL NOMBRE DE EL AYUNTAMIENTO Y MUNICIPIO A LA QUE PERTENECE EL PROYECTO

ÁREA CONVOCANTE:

SE ANOTARÁ EL NOMBRE DE LA UNIDAD ADMINISTRATIVA QUE CONVOCA LA LICITACIÓN.

DESCRIPCIÓN GENERAL DE LOS TRABAJOS:

SE ESPECIFICARÁ EL OBJETO DEL CONTRATO, MOTIVO DE LA LICITACIÓN Y EL LUGAR DONDE SE EFECTUARÁN LOS TRABAJOS.

RAZÓN SOCIAL DEL LICITANTE:

SE ANOTARÁ EL NOMBRE O RAZÓN SOCIAL COMPLETA DEL LICITANTE QUE PRESENTA LA PROPOSICIÓN, DE ACUERDO CON LO ASENTADO EN LA DOCUMENTACIÓN LEGAL.

LICITACIÓN No.

SE ANOTARA EL NUMERO QUE CORRESPONDA

FIRMA DEL LICITANTE:

EN ESTE ESPACIO DEBERÁ FIRMAR EL REPRESENTANTE LEGAL DEL LICITANTE.

FECHA:

SE ANOTARA LA FECHA DE PRESENTACIÓN DE LA PROPOSICIÓN INDICADA EN LA CONVOCATORIA PÚBLICA O LA MODIFICACIÓN QUE EN SU CASO, SE HAYA EFECTUADO EN LA JUNTA DE ACLARACIONES O MEDIANTE ESCRITO DE LA JUNTA MUNICIPAL DE AGUA POTABLE Y ALCANTARILLADO DE CULIACÁN.

FECHA DE INICIO:

SE ANOTARA LA FECHA DE INICIO INDICADA EN LA CONVOCATORIA PÚBLICA O LA MODIFICACIÓN QUE EN SU CASO, SE HAYA EFECTUADO EN LA JUNTA DE ACLARACIONES O MEDIANTE ESCRITO DE LA JUNTA MUNICIPAL DE AGUA POTABLE Y ALCANTARILLADO DE CULIACÁN.

FECHA DE TERMINACIÓN:

SE ANOTARA LA FECHA DE TERMINACIÓN INDICADA EN LA CONVOCATORIA PÚBLICA O LA MODIFICACIÓN QUE EN SU CASO, SE HAYAEFECTUADO EN LA JUNTA DE ACLARACIONES O MEDIANTE ESCRITO DE LA JUNTA MUNICIPAL DE AGUA POTABLE Y ALCANTARILLADO DE CULIACÁN.

PLAZO DE EJECUCIÓN:

SE ANOTARA EL PLAZO DE EJECUCIÓN INDICADO EN LA CONVOCATORIA PÚBLICA O LA MODIFICACIÓN QUE EN SU CASO, SE HAYA EFECTUADO EN LA JUNTA DE ACLARACIONES O MEDIANTE ESCRITO DE LA JUNTA MUNICIPAL DE AGUA POTABLE Y ALCANTARILLADO DE CULIACÁN.

HOJA No.:

SE ANOTARA EL NUMERO DE LA HOJA CON RESPECTO DEL TOTAL DE HOJAS QUE INTEGREN EL DOCUMENTO.

B). - COLUMNAS:

CLAVE:

SE ANOTARÁ EL NÚMERO QUE CORRESPONDA DEBIENDO SER CONGRUENTE CON EL ASENTADO EN LOS DOCUMENTOS T-11 C Y E-11 C.

NOMBRE DE LA MAQUINARIA Y EQUIPO:

SE ANOTARÁN EL NOMBRE GENÉRICO DE LAS MAQUINARIAS Y DE LOS EQUIPOS A UTILIZAR.

UTILIZACIÓN:

SE ANOTARA LA CLAVE DEL CONCEPTO EN EL QUE SE VA A UTILIZAR.

RENDIMIENTO:

SE ANOTARA EL RENDIMIENTO DE CADA EQUIPO, POR HORA DE TRABAJO, Y DE CONFORMIDAD CON LA UTILIZACIÓN DE ESTOS.

UNIDAD:

LA UNIDAD DE MEDICIÓN SERÁ POR HORA EFECTIVA (H.E.).

CANTIDAD TOTAL:

SE ANOTARAN LAS CANTIDADES DE CADA EQUIPO Y LAS HORAS EFECTIVAS, DESGLOSADAS PARA CADA ACTIVIDAD.

IMPORTE:

SE ANOTARA EL IMPORTE DE LA MAQUINARIA, POR CONCEPTO.

AÑO:

DE ACUERDO CON EL PLAZO DE EJECUCIÓN, SE ANOTARÁ EL AÑO DE QUE SE TRATE.

MES:

EN EL ENCABEZADO DE LA COLUMNA SE ANOTARA EL NOMBRE DEL MES QUE CORRESPONDA. Y EN LA PARTE INFERIOR

DE ESTAS, SE GRAFICARÁ LA DURACIÓN DE LA UTILIZACIÓN DE LA MANO DE OBRA Y SE ANOTARAN LAS CANTIDADES E IMPORTES PARCIALES DE CADA CATEGORÍA, EXPRESADAS EN LAS UNIDADES DE MEDICIÓN CONVENCIONALES.

DOCUMENTO E-11.- PROGRAMAS DE EROGACIONES A COSTO DIRECTO CALENDARIZADOS Y CUANTIFICADOS EN PARTIDAS Y SUBPARTIDAS DE SUMINISTRO O UTILIZACIÓN, CONFORME A LOS PERÍODOS DETERMINADOS POR LA JUNTA MUNICIPAL DE AGUA POTABLE Y ALCANTARILLADO DE CULIACÁN, PARA LOS SIGUIENTES RUBROS:

D. UTILIZACIÓN DEL PERSONAL PROFESIONAL TÉCNICO, ADMINISTRATIVO Y DE SERVICIO ENCARGADO DE LA DIRECCIÓN, ADMINISTRACIÓN Y EJECUCIÓN DE LOS TRABAJOS.

(GUIA DE LLENADO)

A). -ENCABEZADO:

H. AYUNTAMIENTO DE CULIACAN

SE ANOTARA EL NOMBRE DE EL AYUNTAMIENTO Y MUNICIPIO A LA QUE PERTENECE EL PROYECTO

ÁREA CONVOCANTE:

SE ANOTARÁ EL NOMBRE DE LA UNIDAD ADMINISTRATIVA QUE CONVOCA LA LICITACIÓN.

DESCRIPCIÓN GENERAL DE LOS TRABAJOS:

SE ESPECIFICARÁ EL OBJETO DEL CONTRATO, MOTIVO DE LA LICITACIÓN Y EL LUGAR DONDE SE EFECTUARÁN LOS TRABAJOS.

RAZÓN SOCIAL DEL LICITANTE:

SE ANOTARÁ EL NOMBRE O RAZÓN SOCIAL COMPLETA DEL LICITANTE QUE PRESENTA LA PROPOSICIÓN, DE ACUERDO CON LO ASENTADO EN LA DOCUMENTACIÓN LEGAL.

LICITACIÓN No.

SE ANOTARA EL NUMERO QUE CORRESPONDA

FIRMA DEL LICITANTE:

EN ESTE ESPACIO DEBERÁ FIRMAR EL REPRESENTANTE LEGAL DEL LICITANTE.

FECHA:

SE ANOTARA LA FECHA DE PRESENTACIÓN DE LA PROPOSICIÓN INDICADA EN LA CONVOCATORIA PÚBLICA O LA MODIFICACIÓN QUE EN SU CASO, SE HAYA EFECTUADO EN LA JUNTA DE ACLARACIONES O MEDIANTE ESCRITO DE LA JUNTA MUNICIPAL DE AGUA POTABLE Y ALCANTARILLADO DE CULIACÁN.

FECHA DE INICIO:

SE ANOTARA LA FECHA DE INICIO INDICADA EN LA CONVOCATORIA PÚBLICA O LA MODIFICACIÓN QUE EN SU CASO, SE HAYA EFECTUADO EN LA JUNTA DE ACLARACIONES O MEDIANTE ESCRITO DE LA JUNTA MUNICIPAL DE AGUA POTABLE Y ALCANTARILLADO DE CULIACÁN.

FECHA DE TERMINACIÓN:	SE ANOTARA LA FECHA DE TERMINACIÓN INDICADA EN LA CONVOCATORIA PÚBLICA O LA MODIFICACIÓN QUE EN SU CASO, SE HAYA EFECTUADO EN LA JUNTA DE ACLARACIONES O MEDIANTE ESCRITO DE LA JUNTA MUNICIPAL DE AGUA POTABLE Y ALCANTARILLADO DE CULIACÁN.
PLAZO DE EJECUCIÓN:	SE ANOTARA EL PLAZO DE EJECUCIÓN INDICADO EN LA CONVOCATORIA PÚBLICA O LA MODIFICACIÓN QUE EN SU CASO, SE HAYA EFECTUADO EN LA JUNTA DE ACLARACIONES O MEDIANTE ESCRITO DE LA JUNTA MUNICIPAL DE AGUA POTABLE Y ALCANTARILLADO DE CULIACÁN.
HOJA No.:	SE ANOTARA EL NUMERO DE LA HOJA CON RESPECTO DEL TOTAL DE HOJAS QUE INTEGREN EL DOCUMENTO.
B). - COLUMNAS:	
CLAVE:	SE ANOTARÁ EL NÚMERO DEL ORDEN PROGRESIVO QUE CORRESPONDA.
DESCRIPCIÓN DE LAS CATEGORÍAS DEL PERSONAL PROFESIONAL TÉCNICO, ADMINISTRATIVO Y DE SERVICIO:	SE ANOTARÁN LAS CATEGORÍAS DEL PERSONAL QUE ESTARÁ ENCARGADO DE LA DIRECCIÓN, ADMINISTRACIÓN Y EJECUCIÓN DE LOS TRABAJOS.
ÁREA DE TRABAJO:	SE ANOTARA EL ÁREA DE TRABAJO DONDE DESEMPEÑA SUS FUNCIONES.
UNIDAD:	LA UNIDAD DE MEDICIÓN SERÁ POR JORNAL O DE ACUERDO CON LA MINISTRACIÓN DE SUS SALARIOS.
CANTIDAD TOTAL:	SE ANOTARA LA CANTIDAD TOTAL DE JORNALES, SEMANAS, QUINCENAS O MESES DESGLOSADA POR CADA CATEGORÍA.
IMPORTE:	SE ANOTARA EL IMPORTE DEL PERSONAL PROFESIONAL TÉCNICO ADMINISTRATIVO Y DE SERVICIO ENCARGADO DE LA DIRECCIÓN, ADMINISTRACIÓN Y EJECUCIÓN DE LOS TRABAJOS POR CATEGORÍA.
AÑO:	DE ACUERDO CON EL PLAZO DE EJECUCIÓN, SE ANOTARÁ EL AÑO DE QUE SE TRATE.

MES:

EN EL ENCABEZADO DE LA COLUMNA SE ANOTARA EL NOMBRE DEL MES QUE CORRESPONDA. Y EN LA PARTE INFERIOR DE ESTAS, SE GRAFICARÁ LA DURACIÓN DE LA UTILIZACIÓN DE LA MANO DE OBRA Y SE ANOTARAN LAS CANTIDADES E IMPORTES PARCIALES DE CADA CATEGORÍA, EXPRESADAS EN LAS UNIDADES DE MEDICIÓN CONVENCIONALES.

JUNTA MUNICIPAL DE AGUA POTABLE Y ALCANTARILLADO DE CULIACÁN			LICITACIÓN No:				DOCUMENTO PE-11 D				
DESCRIPCIÓN GENERAL DE LOS TRABAJOS:			FECHA DE INICIO:								
			FECHA DE TERMINACIÓN:								
RAZÓN SOCIAL DEL LICITANTE:		FIRMA DEL LICITANTE		FECHA:		PLAZO DE EJECUCIÓN:				HOJA: DE:	
<p>PROGRAMAS DE EROGACIONES A COSTO DIRECTO, CALENDARIZADOS Y CUANTIFICADOS EN PARTIDAS Y SUBPARTIDAS DE UTILIZACIÓN, CONFORME A LOS PERÍODOS DETERMINADOS POR LA JUNTA MUNICIPAL DE AGUA POTABLE Y ALCANTARILLADO DE CULIACÁN, PARA LOS SIGUIENTES RUBROS:</p> <p>PE-11 D.- UTILIZACIÓN DEL PERSONAL PROFESIONAL TÉCNICO, ADMINISTRATIVO Y DE SERVICIO ENCARGADO DE LA DIRECCIÓN, ADMINISTRACIÓN Y EJECUCIÓN DE LOS TRABAJOS.</p>											

CLAVE	DESCRIPCIÓN DE LAS CATEGORÍAS DEL PERSONAL PROFESIONAL TÉCNICO, ADMINISTRATIVO Y DE SERVICIO	ÁREA DE TRABAJO	UNIDAD	CANTIDAD	IMPORTE	AÑO														
						MES	MES	MES	MES	MES	MES	MES	MES	MES	MES	MES	MES			
TOTAL PARCIAL:						\$	\$	\$	\$	\$	\$	\$	\$	\$	\$	\$	\$	\$	\$	
TOTAL ACUMULADO:						\$	\$	\$	\$	\$	\$	\$	\$	\$	\$	\$	\$	\$	\$	\$

DOCUMENTO PE-12.- CATÁLOGO DE CONCEPTOS, CONTENIENDO DESCRIPCIÓN, UNIDADES DE MEDICIÓN, CANTIDADES DE TRABAJO, PRECIOS UNITARIOS CON NÚMERO Y LETRA E IMPORTES POR PARTIDA, SUBPARTIDA, CONCEPTO Y DEL TOTAL DE LA PROPOSICIÓN. ESTE DOCUMENTO FORMARÁ EL PRESUPUESTO DE LA OBRA QUE SERVIRÁ PARA FORMALIZAR EL CONTRATO CORRESPONDIENTE.

(GUIA DE LLENADO)

A). -ENCABEZADO:

AYUNTAMIENTO DEL MUNICIPIO DE	SE ANOTARA EL NOMBRE DE EL AYUNTAMIENTO Y MUNICIPIO A LA QUE PERTENECE EL PROYECTO
JUNTA MUNICIPAL DE AGUA POTABLE Y ALCANTARILLADO DE CULIACÁN	SE ANOTARÁ EL NOMBRE DE LA UNIDAD ADMINISTRATIVA QUE CONVOCA LA LICITACIÓN
LICITACIÓN N°	LA CLAVE QUE LE CORRESPONDA
DESCRIPCIÓN GENERAL DE LOS TRABAJOS:	SE ESPECIFICARÁ EL TIPO DE TRABAJOS Y EL LUGAR DONDE SE EFECTUARÁN ESTOS
RAZÓN SOCIAL DEL LICITANTE:	SE ANOTARÁ EL NOMBRE O RAZÓN SOCIAL COMPLETA DEL LICITANTE QUE PRESENTA LA PROPOSICIÓN
FIRMA DEL LICITANTE:	ESTE ESPACIO SERVIRÁ PARA QUE SIGNE EL REPRESENTANTE LEGAL DEL LICITANTE
PLAZO DE EJECUCIÓN DE LOS TRABAJOS:	EL INDICADO EN LA CONVOCATORIA O LA MODIFICACIÓN QUE EN SU CASO SE HAYA EFECTUADO
FECHA DE PRESENTACIÓN DE LA PROPUESTA	LA INDICADA EN LA CONVOCATORIA O LA MODIFICACIÓN QUE EN SU CASO SE HAYA EFECTUADO.

B). -TEXTO:

NÚMERO EN ORDEN PROGRESIVO:	SE ANOTARÁ EL NÚMERO PROGRESIVO CORRESPONDIENTE DEL CONCEPTO
DESCRIPCIÓN DEL CONCEPTO:	SE ANOTARÁ CON CLARIDAD LA DESCRIPCIÓN DEL CONCEPTO CORRESPONDIENTE, EMPLEÁNDOSE EN SU CASO UN NÚMERO RAZONABLE DE RENGLONES
UNIDAD:	LA UNIDAD DE MEDIDA DEL CONCEPTO DE TRABAJO
CANTIDAD DE TRABAJO:	LA CUANTÍA DEL CONCEPTO DE TRABAJO CORRESPONDIENTE
PRECIO UNITARIO CON NÚMERO:	EN EL RENGLÓN CORRESPONDIENTE SE

	ANOTARÁ CON NÚMERO EL PRECIO UNITARIO
PRECIO UNITARIO CON LETRA:	EN EL RENGLÓN CORRESPONDIENTE SE ANOTARÁ CON LETRA EL PRECIO UNITARIO
IMPORTE EN PESOS:	
CONCEPTO:	EL IMPORTE RESULTADO DE LA OPERACIÓN DE LA CANTIDAD POR EL PRECIO UNITARIO
SUBPARTIDAS:	EN EL CASO DE QUE SE HAYA INDICADO, SE ANOTARA EL IMPORTE DE LOS CONCEPTOS QUE LA INTEGREN
PARTIDAS:	EN EL CASO DE QUE SE HAYA INDICADO, SE ANOTARA EL IMPORTE DE LAS SUBPARTIDAS QUE LA INTEGREN
RAZÓN SOCIAL DEL LICITANTE:	SE ANOTARÁ EL NOMBRE O RAZÓN SOCIAL COMPLETA DEL LICITANTE QUE PRESENTA LA PROPOSICIÓN
FIRMA DEL LICITANTE:	ESTE ESPACIO SERVIRÁ PARA QUE SIGNE EL REPRESENTANTE LEGAL DEL LICITANTE
SUMA EL IMPORTE PARCIAL DE ÉSTA HOJA:	EL IMPORTE PARCIAL DE LA HOJA EN CUESTIÓN
PROPOSICION QUE TIENE UN IMPORTE ACUMULADO:	EL IMPORTE ACUMULADO HASTA LA HOJA EN CUESTION
ESTA HOJA:	SE DEJARÁ EN BLANCO PARA REVISIÓN DE LA JAPAC
ACUMULADO:	SE DEJARÁ EN BLANCO PARA REVISIÓN DE LA JAPAC

JUNTA MUNICIPAL DE AGUA POTABLE Y ALCANTARILLADO DE CULIACÁN			LICITACIÓN N°:	DOCUMENTO PE-12
RAZON SOCIAL DEL LICITANTE			FIRMA DEL LICITANTE	PLAZO DE EJECUCIÓN DE LOS TRABAJOS
			DESCRIPCIÓN GENERAL DE LOS TRABAJOS:	FECHA DE PRESENTACIÓN DE LA PROPUESTA:
				HOJA: DE:

PE-12.- CATÁLOGO DE CONCEPTOS, UNIDADES DE MEDICIÓN, CANTIDADES DE TRABAJO, PRECIOS UNITARIOS PROPUESTOS E IMPORTES PARCIALES Y EL TOTAL DE LA PROPOSICIÓN

NÚMERO PROGRESIVO	DESCRIPCIÓN DEL CONCEPTO	UNIDAD	CANTIDAD DE TRABAJO	PRECIO UNITARIO		IMPORTE EN PESOS				
				CON NUMERO	CON LETRA	CONCEPTO	SUBPARTIDA	PARTIDA		
RAZON SOCIAL DEL LICITANTE		FIRMA DEL LICITANTE		SUMA EL IMPORTE PARCIAL DE ESTA HOJA:						
				PROPOSICION QUE TIENE UN IMPORTE ACUMULADO:						
				ESTA HOJA:						
				ACUMULADO:						

CATALOGO DE CONCEPTOS
(Se anexan)



JUNTA MUNICIPAL DE AGUA POTABLE Y ALCANTARILLADO DE CULIACÁN
GERENCIA DE OBRAS Y PROYECTOS

"Este programa es de carácter público, no es patrocinado ni promovido por partido político alguno y sus recursos provienen de los impuestos que pagan todos los contribuyentes. Está prohibido el uso de este programa con fines políticos, electorales, de lucro y otros distintos a los establecidos. Quien haga uso indebido de los recursos de este programa deberá ser denunciado y sancionado de acuerdo con la ley aplicable y ante autoridad competente"

CATALOGO DE CONCEPTOS Y CANTIDADES DE OBRA PARA EXPRESIÓN DE PRECIOS Y MONTOS DE LA OBRA		CONCURSO:	FECHA:
OBRA: CONSTRUCCIÓN DE CAMPO DEPORTIVO.	UBICACIÓN: EN UNIDAD EL BARRIO, CULIACÁN, SINALOA	CONTRATISTA:	

PRESUPUESTO ORIGINAL								
CLAVE	CONCEPTO	UNIDAD	CANTIDAD	PRECIO UNITARIO		IMPORTE EN PESOS		
				CON NUMERO	CON LETRA	CONCEPTO	SUBPARTIDA	PARTIDA
A	CAMPO DE SOFT BALL							
1	CERCA PERIMETRAL							
01	ESTRUCTURAS							
	Cimentación: Habilitado y colado de zapata tipo "muerto" de 0.25 mts de ancho x 0.25 de largo mts x 0.50 mts de profundidad y un concreto f'c = 200 kg/cm2 hecho en obra. Incluye: materiales, excavación, consumibles, mano de obra, herramienta y equipo.	PZA	90.00					
02	HERRERIA							
	Malla Ciclónica: Suministro e instalación de malla ciclónica de 1.25 mts de altura cal. 10.5, se consideran postes y todos los accesorios necesarios para su correcta instalación (los perfiles son galvanizados). Incluye: accesorios, abrazaderas, materiales, instalación, mano de obra, herramienta y equipo.	ML	68.00					
	Malla Ciclónica: Suministro e instalación de malla ciclónica de 2.00 mts de altura cal. 12.5, se consideran postes y todos los accesorios necesarios para su correcta instalación (los perfiles son galvanizados). Incluye: accesorios, abrazaderas, materiales, instalación, mano de obra, herramienta y equipo.	ML	106.00					
	Malla Ciclónica: Suministro e instalación de malla ciclónica de 3.00 mts de altura cal. 12.5, se consideran postes y todos los accesorios necesarios para su correcta instalación (los perfiles son galvanizados). Incluye: accesorios, abrazaderas, materiales, instalación, mano de obra, herramienta y equipo.	ML	60.00					
	Malla Ciclónica Back stop: Suministro e instalación de malla ciclónica de 6.00 mts de altura cal. 12.5, se consideran postes y todos los accesorios necesarios para su correcta instalación (los perfiles son galvanizados). Incluye: accesorios, abrazaderas, materiales, instalación, mano de obra, herramienta y equipo.	ML	16.00					
	Puerta doble de acceso: Suministro e instalación de puerta de acceso en dos hojas fabricada a base de malla ciclónica cal. 12.5 de 4.00 mts de ancho x 2.00 mts de altura, con bastidor a base de perfil tubular y postes laterales, se considera un pasador R-15 y picaporte. Incluye: accesorios, abrazaderas, materiales, fabricación, soldadura, instalación, mano de obra, herramienta y equipo.	PZA	2.00					



JUNTA MUNICIPAL DE AGUA POTABLE Y ALCANTARILLADO DE CULIACÁN
GERENCIA DE OBRAS Y PROYECTOS

"Este programa es de carácter público, no es patrocinado ni promovido por partido político alguno y sus recursos provienen de los impuestos que pagan todos los contribuyentes. Está prohibido el uso de este programa con fines políticos, electorales, de lucro y otros distintos a los establecidos. Quien haga uso indebido de los recursos de este programa deberá ser denunciado y sancionado de acuerdo con la ley aplicable y ante autoridad competente"

CATALOGO DE CONCEPTOS Y CANTIDADES DE OBRA PARA EXPRESIÓN DE PRECIOS Y MONTOS DE LA OBRA		CONCURSO:	FECHA:
OBRA: CONSTRUCCIÓN DE CAMPO DEPORTIVO.	UBICACIÓN: EN UNIDAD EL BARRIO, CULIACÁN, SINALOA.	CONTRATISTA:	

PRESUPUESTO ORIGINAL								
CLAVE	CONCEPTO	UNIDAD	CANTIDAD	PRECIO UNITARIO		IMPORTE EN PESOS		
				CON NUMERO.	CON LETRA	CONCEPTO	SUBPARTIDA	PARTIDA
	Puerta de acceso peatonal: Suministro e instalación de puerta de acceso en dos hojas fabricada a base de malla ciclónica cal. 12.5 de 1.00 mts de ancho x 2.00 mts de altura, con bastidor a base de perfil tubular y postes laterales, se considera un pasador R-15 y picaporte. Incluye: accesorios, abrazaderas, materiales, fabricación, soldadura, instalación, mano de obra, herramienta y equipo.	PZA	2.00					
02	DOGOUTS Cimentación: Habilitado y colado de zapata tipo "muerto" de 0.25 mts de ancho x 0.25 de largo mts x 0.50 mts de profundidad y un concreto f'c = 200 kg/cm2 hecho en obra. Incluye: materiales, excavación, consumibles, mano de obra, herramienta y equipo.	PZA	16.00					
	Sistema de anclaje: Suministro, fabricación y colocación de juego de anclas para ahogar en concreto las cuales servirán para desplantar las columna metálicas, fabricadas a base de Placa de 10 x 10 cms x 3/8" de espesor con un ancla a base de angular L1 1/4" x 1 1/2" con doblez y un desarrollo total de 15 cms. Incluye; materiales, consumibles, mano de obra, herramienta y equipo.	PZA	16.00					
	Estructuración metálica ligera para construcción de dos dugout: Fabricación y montaje de estructura metálica para construcción de cubierta plana a una sola agua conformada por 4 marcos a base de PTR 3" x 3" de 3.18 mm de espesor y 3 líneas de largueros de cubierta a base de perfil 3" x 3" cal.14, todas las conexiones serán mediante soldadura E60XX, se considera la aplicación de fondo estructural SR gris y acabado esmalte marca color azul marca sherwin Williams. Incluye; materiales, consumibles, pintura, solventes, mano de obra, montaje, herramienta y equipo.	M2	41.40					
	Cubierta prefabricada: Suministro e instalación de material Ternium, Galvatecho de primera calidad en 1 1/2" de espesor de poliuretano, ancho efectivo de 1.00 mts. con lámina cal. 26/28 en acabado Long poliéster estándar color MI en ambas caras, con clip de sujeción y espuma con densidad de 36-40 Kg./m³ y factor R=10.00. Incluye: mano de obra, izaje, herramienta y equipo.	M2	21.60					



**JUNTA MUNICIPAL DE AGUA POTABLE Y ALCANTARILLADO DE CULIACÁN
GERENCIA DE OBRAS Y PROYECTOS**

"Este programa es de carácter público, no es patrocinado ni promovido por partido político alguno y sus recursos provienen de los impuestos que pagan todos los contribuyentes. Está prohibido el uso de este programa con fines políticos, electorales, de lucro y otros distintos a los establecidos. Quien haga uso indebido de los recursos de este programa deberá ser denunciado y sancionado de acuerdo con la ley aplicable y ante autoridad competente"

CATALOGO DE CONCEPTOS Y CANTIDADES DE OBRA PARA EXPOSICIÓN DE PRECIOS Y MONTOS DE LA OBRA		EDUCURSO:	FECHA:
OBRA: CONSTRUCCIÓN DE CAMPO DEPORTIVO.	UBICACIÓN: EN UNIDAD EL BARRIO, CULIACÁN, SINALOA.	CONTRATISTA:	

PRESUPUESTO ORIGINAL								
CLAVE	CONCEPTO	UNIDAD	CANTIDAD	PRECIO UNITARIO		IMPORTE EN PESOS		
				CON NUMERO	CON LETRA	CONCEPTO	SUBPARTIDA	PARTIDA
	Molduras y accesorios: Suministro e instalación de molduras gotero a base de lámina lisa pinto cal.24 , accesorios de fijación (pijas, remaches), consumibles (seguetas, brocas), selladores (Soudaflex).	ML	22.80					
	Bancas metálica de 1.80 mts de largo x 40 cms de profundidad y 45 cms de altura: Fabricación y suministro de banca metálica reforzada tipo modular fabricada con bastidor principal a base de perfil 107 cal. 14 y asiento a base de cinco reglas con perfil 146 cal.18, se considera la aplicación de fondo estructural SR gris y acabado esmalte marca color azul marca sherwin Williams. Incluye; materiales, consumibles, pintura, solventes, mano de obra, herramienta y equipo.	PZA	8.00					
	Malla Ciclónica: Suministro e instalación de malla ciclónica de 2.00 mts de altura cal. 12.5, se consideran postes y todos los accesorios necesarios para su correcta instalación (los perfiles son galvanizados). Incluye: accesorios, abrazaderas, materiales, instalación, mano de obra, herramienta y equipo.	ML	25.60					
	Malla Ciclónica: Suministro e instalación de malla ciclónica de 1.25 mts de altura cal. 10.5, se consideran postes y todos los accesorios necesarios para su correcta instalación (los perfiles son galvanizados). Incluye: accesorios, abrazaderas, materiales, instalación, mano de obra, herramienta y equipo.	ML	13.20					
	Puerta de acceso peatonal: Suministro e instalación de puerta de acceso en dos hojas fabricada a base de malla ciclónica cal. 12.5 de 0.80 mts de ancho x 2.00 mts de altura, con bastidor a base de perfil tubular y postes laterales, se considera un pasador R-15 y picaporte. Incluye: accesorios, abrazaderas, materiales, fabricación, soldadura, instalación, mano de obra, herramienta y equipo.	PZA	2.00					
D3	GRADAS							



JUNTA MUNICIPAL DE AGUA POTABLE Y ALCANTARILLADO DE CULIACÁN
GERENCIA DE OBRAS Y PROYECTOS

"Este programa es de carácter público, no es patrocinado ni promovido por partido político alguno y sus recursos provienen de los impuestos que pagan todos los contribuyentes. Está prohibido el uso de este programa con fines políticos, electorales, de lucro y otros distintos a los establecidos. Quien haga uso indebido de los recursos de este programa deberá ser denunciado y sancionado de acuerdo con la ley aplicable y ante autoridad competente"

CATALOGO DE CONCEPTOS Y CANTIDADES DE OBRA PARA EXPRESIÓN DE PRECIOS Y MONTOS DE LA OBRA		EDIFICIO:	FECHA:
OBRA: CONSTRUCCIÓN DE CAMPO DEPORTIVO.	UBICACIÓN: EN UNIDAD EL BARRIO, CULIACÁN, SINALOA.	CONTRATISTA:	

PRESUPUESTO ORIGINAL									
CLAVE	CONCEPTO	UNIDAD	CANTIDAD	PRECIO UNITARIO		IMPORTE EN PESOS			
				CON NUMERO	CON LETRA	CONCEPTO	SUBPARTIDA	PARTIDA	
	Gradas metálicas 15 mts de largo: Fabricación y montaje de estructura metálica para gradas, estructura principal a base de perfil C200 cal. 14 y asientos a base de polín monten de 10" cal. 14 (reutilizando los perfiles que el cliente tiene en almacén) y tensores de redondo liso de 3/4" de diámetro, se considera la aplicación de fondo anticorrosivo estructural 5R gris y acabado esmalte color azul marca Sherwin Williams aplicada en taller, retoques en campo, todas las conexiones serán mediante soldadura E60XX. Incluye; material, montaje, mano de obra, herramienta y equipo.	ML	15.00						
	Cimentación para gradas: Habilitado y colado de zapata tipo "muerto" de 0.25 mts de ancho x 0.25 de largo mts x 0.50 mts de profundidad y un concreto f'c = 200 kg/cm2 hecho en obra. Incluye: materiales, excavación, consumibles, mano de obra, herramienta y equipo.	PZA	41.00						
	Asientos, respaldo y pasillos metálicos: limpieza manual, habilitado (corte, limpieza, pintura) y colocación de polín monten existente en almacén. Incluye: acarreo, consumibles, mano de obra, herramienta y equipo.	ML	195.00						
	Barandal lateral: Fabricación e instalación de barandal a base de perfil tubular en acero comercial negro A-36 (postes a base de tubo mofle Ø 1 1/2 cal.14, pasamanos de 2" de diámetro y cuerdas intermedias de 3/4" de diámetro), los postes tendrán 0.90 mts de altura, se aplicará fondo estructural y acabado esmalte color azul proyecto marca sherwin williams. Incluye: materiales, consumibles, mano de obra, herramienta y equipo.	PZA	7.40						
	Cimentación para techumbre a base de zapatas aisladas: Habilitado y colado de zapata aislada de 0.80 x 0.80 x 0.80 m, peralte de 15 cm, armada con varillas del no. 4 @ 20 cm en cada dirección, concreto hecho en obra f'c=200 kg/cm2, dado de 25 x 20 cms. Incluye: materiales, excavaciones, relleno, compactación, equipo, herramienta, material y mano de obra.	PZA	8.00						
	Sistema de anclaje: Suministro y fabricación de juego de andas para desplante de columna metálicas a base de Placa de 20 x 15 cms x 3/8" de espesor con cuatro andas a base de redondo liso de 5/8" con doblez y un desarrollo total de 0.50 mts. Incluye; consumibles, mano de obra, herramienta y equipo.	PZA	8.00						



JUNTA MUNICIPAL DE AGUA POTABLE Y ALCANTARILLADO DE CULIACÁN
GERENCIA DE OBRAS Y PROYECTOS

"Este programa es de carácter público, no es patrocinado ni promovido por partido político alguno y sus recursos provienen de los impuestos que pagan todos los contribuyentes. Está prohibido el uso de este programa con fines políticos, electorales, de lucro y otros distintos a los establecidos. Quien haga uso indebido de los recursos de este programa deberá ser denunciado y sancionado de acuerdo con la ley aplicable y ante autoridad competente"

CATALOGO DE CONCEPTOS Y CANTIDADES DE OBRA PARA EXPRESIÓN DE PRECIOS Y MONTOS DE LA OBRA		CONCURSO:	FECHA:
OBRA: CONSTRUCCIÓN DE CAMPO DEPORTIVO.	UBICACIÓN: EN UNIDAD EL BARRIO, CULIACÁN, SINALOA.	CONTRATISTA:	

PRESUPUESTO ORIGINAL								
CLAVE	CONCEPTO	UNIDAD	CANTIDAD	PRECIO UNITARIO		IMPORTE EN PESOS		
				CON NUMERO	CON LETRA	CONCEPTO	SUBPARTIDA	PARTIDA
	Estructura metálica para techumbre con medidas en planta de 4.80 mts de ancho x 16.00 mts de largo x 5.80 mts de altura: Fabricación y montaje de estructura metálica para cubierta plana a una sola agua fabricado con columnas a base de PTR 6" x 4" 3.18 mm de espesor y vigas a base de polin monten de 6" mt-14 encajonado formando 4 marcos con un espacio 5.00 mts entre sí y con cinco líneas de largueros de cubierta a base de perfil 4" x 3" cal.14, se considera la aplicación de fondo estructural SR gris y acabado esmalte color a azul marca Sherwin Willians, todas las conexiones serán mediante soldadura E60XX. Incluye; materiales, consumibles, pintura, solventes, placas misceláneas, mano de obra, montaje, herramienta y equipo.	M2	76.80					
	Cubierta acanalada tipo TR-72: Suministro e instalación de lámina acanalada tipo TR-72 pintura blanca cal. 26. Incluye: materiales, accesorios de fijación, maniobras de carga y descarga, maniobras de izaje, mano de obra, herramienta y equipo.	M2	78.08					
04	DEMOLICIONES							
	Demolición de losa: demolición de losa de 20 cm espesor. Incluye: carga y acarreo a un lugar donde no cause daños a terceros.	M2	1,265.00					
	Demolición de contratrabe: contratrabe de concreto armado en gradas existentes. Incluye: carga y acarreo a un lugar donde no cause daños a terceros.	ML	96.00					
	Demolición de Cimentación: zapata corrida de concreto armado en gradas existentes. Incluye: carga y acarreo a un lugar donde no cause daños a terceros.	ML	96.00					
	Desmantelamiento: reubicación de estructuras existentes. Incluye: grua, mano de obra, herramienta y equipo.	LOTE	1.00					
05	AFINE DE CAMPO							
	Nivelación: corte y nivelación con material de corte de campo con motoconformadora. Incluye: Nivelación con equipo topografico, mano de obra, herramienta y equipo.	M2	7,085.00					
	Limo: suministro de material limo para campo. Incluye: suministro y acarreo.	M3	210.00					
	Tucuruway: suministro de material limo para campo. Incluye: suministro y acarreo.	M3	35.00					



**JUNTA MUNICIPAL DE AGUA POTABLE Y ALCANTARILLADO DE CULIACÁN
GERENCIA DE OBRAS Y PROYECTOS**

"Este programa es de carácter público, no es patrocinado ni promovido por partido político alguno y sus recursos provienen de los impuestos que pagan todos los contribuyentes. Está prohibido el uso de este programa con fines políticos, electorales, de lucro y otros distintos a los establecidos. Quien haga uso indebido de los recursos de este programa deberá ser denunciado y sancionadn de acuerdo con la ley aplicable y ante autoridad competente"

CATALOGO DE CONCEPTOS Y CANTIDADES DE OBRA PARA EXPRESIÓN DE PRECIOS Y MONTOS DE LA OBRA		CONCURSO:	FECHA:
OBRA: CONSTRUCCIÓN DE CAMPO DEPORTIVO.	UBICACIÓN: EN UNIDAD EL BARRIO, CULIACÁN, SINALOA.		CONTRATISTA:

PRESUPUESTO ORIGINAL								
CLAVE	CONCEPTO	UNIDAD	CANTIDAD	PRECIO UNITARIO		IMPORTE EN PESOS		
				CON NUMERO	CON LETRA	CONCEPTO	SUBPARTIDA	PARTIDA
	Afine: afine de campo con motoconformadora. Incluye: Nivelacion con equipo topografico, mano de obra, herramienta y equipo.	M2	7,085.00					

ESPECIFICACIONES
(Se anexan)

ELABORACIÓN DE ESPECIFICACIONES

PRESENTACION.

Con la finalidad de facilitar la integración de Catálogos de conceptos de obra de Alcantarillado, se ofrece esta edición que es el marco de referencia y que consta fundamentalmente de los siguientes capítulos: Terracerías, Alcantarillado, Obra civil, Perforación de pozos que contempla adicionalmente un rubro de generalidades, Instalaciones sanitarias, Instalaciones eléctricas, Herrería, Vidriería y Pintura; Suministros y Adquisiciones y Acarreos.

Cada concepto está valuado con una clave, misma que existe sola o formando parte integral de un grupo de conceptos semejantes que para evitar Especificaciones repetitivas se maneja como una sola. En general los conceptos seleccionados representan la mayoría de los trabajos que competen las obras de agua potable y alcantarillado; sin embargo, sería utópico presuponer que resuelvan de manera integral todas las alternativas de Proyecto, para lo que para los trabajos adicionales que pudiesen existir en una obra determinada, en la elaboración de un Catálogo de conceptos para concurso, es conveniente asignarles una clave acorde con la nomenclatura aquí propuesta y dándole un ordenamiento racional. Estos conceptos, tomando en cuenta su grado de repetición, serán estudiados e incorporados a esta edición.

En caso de que las condiciones de una obra específica difieran con lo aquí asentado, las variaciones se deben indicar generando un nuevo concepto pero tomando como base el que se encuentra ya definido al que se le harán las adecuaciones en las Especificaciones Particulares; indicando únicamente las adiciones o cancelaciones según la naturaleza de los trabajos; esto permitir el análisis y elaboración de precios unitarios verdaderamente representativos.

CARGA Y RETIRO EN CAMION, DEL MATERIAL PRODUCTO DE EXCAVACION

1004.01

CONCEPTO:

01020419

DEFINICION Y EJECUCION.- La suma de maniobras que se deban de realizar para cargar un camión con medios mecánicos o manuales, de material de excavación u otro tipo de materiales es lo que se valúa con la presente especificación, dentro de estos incluye las posibles maniobras, acarreos y manejos que se requieran.

Se entenderá por acarreos de materiales la transportación de los mismos desde el sitio en que la Comisión se los entregue al Contratista; o lugar de compra, cuando sea suministrado por este último, hasta el sitio de su utilización en las obras objeto del contrato

MEDICION Y PAGO.- La carga a camión de materiales producto de excavación se pagará por metro cúbico con aproximación al décimo, y para su cuantificación se utilizarán líneas de proyecto originales, es decir lleva involucrado el abudamiento, por lo que el contratista deberá valuar el tipo de material, así como las condiciones en que se encuentre.

El acarreo de materiales pétreos: arena, grava, material de banco o producto de excavación, cascajo, etc., en camión de volteo a una distancia de 1.0 kilómetro para fines de pago, se medirá en metros cúbicos con aproximación a un décimo. Incluye: camión inactivo durante la carga, acarreo primer kilómetro y descarga a volteo, y será medido colocado o en la excavación original; es decir, llevará involucrado su coeficiente de abudamiento.

El acarreo de cemento, fierro de refuerzo, madera, tabique, piezas especiales y tuberías en camión de redilas o plataforma a una distancia de 1.0 kilómetro, se medirá para su pago en toneladas con aproximación de una decimal. Incluye carga y descarga a mano y para valuar los pesos; se considerarán los teóricos volumétricos.

El acarreo de materiales pétreos: arena, grava, piedra, cascajo, etc., en camión de volteo en kilómetros subsecuentes al primero, se medirá para fines de pago en metros cúbicos-kilómetros con aproximación a la unidad, medidos colocados.

Para kilómetros subsecuentes al primero, el acarreo de cemento, fierro de refuerzo, madera, tabique, piezas especiales y tuberías en camión de redilas o plataforma, se medirá para su pago en tonelada-kilómetro; el número de ton-km. que se pagará al Contratista, será el que resulte de multiplicar las toneladas del material empleado en la obra con sus pesos volumétricos teóricos por el número de kilómetros de acarreo.

La distancia de acarreo se medirá según la ruta transitable más corta o bien aquella que autorice el Ingeniero.

Todos los daños que sufran los materiales durante su transportación serán reparados por cuenta y cargo del Contratista.

LIMPIEZA Y TRAZO EN EL AREA DE TRABAJO

1005.01

CONCEPTO:

01010104, 01010105

DEFINICION Y EJECUCION. Se entenderà por limpieza y trazo a las actividades involucradas con la limpieza del terreno de maleza, basura, piedras sueltas etc., y su retiro a sitios donde no entorpezca la ejecución de los trabajos; asimismo en el alcance de este concepto está implícito el trazo y la nivelación instalando bancos de nivel y el estacado necesario en el área por construir.

En ningún caso la Comisión hará mas de un pago por limpia, trazo y nivelación ejecutados en la misma superficie.

Cuando se ejecuten conjuntamente con la excavación de la obra y/o el desmonte algunas actividades de desyerbe y limpia, la Comisión no considerará pago alguno.

MEDICION Y PAGO. Para fines de pago se medirá el área de trabajo de la superficie objeto de limpia, trazo y nivelación, medida ésta en su proyección horizontal, y tomando como unidad el metro cuadrado con aproximación a la unidad.

EXCAVACION PARA ESTRUCTURAS EN MATERIAL COMÚN (ver mecánica de suelos)

1060.02, 1060.04, 1070.02, 1070.04, 1080.02, 1080.04, 1082.02, 1082.04, 1090.01, 1092.01

CONCEPTO:

01050400, 01050401, 01050402, 01050404

DEFINICION Y EJECUCION.- Se entenderá por excavación para estructuras las que se realicen para cimentación, para alojarlas o que formen parte de ellas, incluyendo las operaciones necesarias para amacizar o limpiar la plantilla o taludes de la misma, la remoción del material producto de las excavaciones a la zona de libre colocación disponiéndolo en tal forma que no interfiera con el desarrollo normal de los trabajos y la conservación de dichas excavaciones por el tiempo que se requiera para la construcción satisfactoria de las estructuras correspondientes. Incluyen igualmente las operaciones que deberá efectuar el Contratista para aflojar el material previamente a su excavación.

Las excavaciones deberán efectuarse de acuerdo con los datos del proyecto y/o las órdenes del Ingeniero, afinándose en tal forma que ninguna saliente del terreno penetre mas de 1 (uno) cm. dentro de las secciones de construcción de las estructuras.

Se entenderá por zona de colocación libre la comprendida entre alguna, algunas o todas las líneas de intersección de los planos de las excavaciones con la superficie del terreno, y las líneas paralelas a ellas distantes 20 (veinte) metros.

Cuando los taludes o plantilla de las excavaciones vayan a recibir mamposterías o vaciado directo de concreto, deberán ser afinadas hasta las líneas o niveles de proyecto y/o ordenadas por el Ingeniero en tal forma que ningún punto de la sección excavada diste mas de 10 (diez) cm. del correspondiente de la sección del proyecto; salvo cuando las excavaciones se efectúen en roca fija en cuyo caso dicha tolerancia se determinará de acuerdo con la naturaleza del material excavado, sin que esto implique obligación alguna para la Comisión de pagar al Contratista las excavaciones en exceso, fuera de las líneas o niveles del proyecto.

El afine de las excavaciones para recibir mamposterías o el vaciado directo de concreto en ellas, deberá hacerse con la menor anticipación posible al momento de construcción de las mamposterías o al vaciado del concreto, a fin de evitar que el terreno se debilite o altere por el intemperismo.

Cuando las excavaciones no vayan a cubrirse con concreto o mamposterías, se harán con las dimensiones mínimas requeridas para alojar o construir las estructuras; con un acabado esmerado hasta las líneas o niveles previstos en el proyecto y/o los ordenados por el Ingeniero, con una tolerancia en exceso de 25 (veinticinco) cm., al pie de los taludes que permita la colocación de formas para concreto, cuando esto sea necesario.

La pendiente que deberán tener los taludes de estas excavaciones será determinada en la obra por el Ingeniero, según la naturaleza o estabilidad de material excavado considerándose la sección resultante como sección de proyecto.

Cuando las excavaciones se realicen en roca fija se permitirá el uso de explosivos, siempre que no se altere el terreno adyacente a las excavaciones y previa autorización por escrito del Ingeniero.

El material producto de las excavaciones podrá ser utilizado según el proyecto y/o las órdenes del Ingeniero en rellenos u otros conceptos de trabajo de cualquier lugar de las obras, sin compensación adicional al contratista cuando este trabajo se efectúe dentro de la zona de libre colocación, en forma simultanea a trabajo de excavación y sin ninguna compensación adicional a las que corresponden a la colocación del material en un banco de desperdicio.

Cuando el material sea utilizado fuera de la zona de libre colocación, o dentro de ella pero en forma que no sea simultanea a las obras de excavación o de acuerdo con algún procedimiento especial o colocación o compactación según el proyecto y/o las órdenes del Ingeniero, los trabajos serán adicionales y motivo de otros precios unitarios.

Cuando las excavaciones se efectúen en agua o material lodoso, se procederá en los términos de la Especificación 1040.02 (zanjas).

Cuando para efectuar las excavaciones se requiera la construcción de tabla-estacados o cualquier obra auxiliar,

estos trabajos le serán compensados por separado al Contratista.

MEDICION Y PAGO.- Las excavaciones para estructuras se medirán en metros cúbicos con aproximación de un decimal. Al efecto se determinará directamente en las excavaciones el volumen de los diversos materiales excavados de acuerdo con las secciones de proyecto y/o las órdenes del Ingeniero.

No se estimarán para fines de pago las excavaciones hechas por el Contratista fuera de las líneas de proyecto y/o las indicaciones del Ingeniero, ni la remoción de derrumbes originados por causas imputables al Contratista que al igual que las excavaciones que efectúe fuera del proyecto y/o las órdenes del Ingeniero serán consideradas como sobre excavaciones.

En aquellos casos en que por condiciones del proyecto y/u órdenes del Ingeniero el material producto de la excavación se coloque en bancos de desperdicio fuera de la zona de libre colocación, se estimará y pagará por separado al Contratista este movimiento.

Cuando el material producto de las excavaciones de las estructuras sea utilizado para rellenos u otros conceptos de trabajo, fuera de la zona de libre colocación, o bien dentro de ella en forma no simultanea a la excavación habiendo sido depositado para ello en banco de almacenamiento, o utilizado de acuerdo con algún proceso de colocación o compactación que señale el proyecto y/o el Ingeniero, estas operaciones serán pagadas y estimadas al Contratista por separado.

En resumen, se ratifica que el pago se hará exclusivamente al hecho de considerar las líneas netas de proyecto; y a continuación de manera enunciativa se señalan las principales actividades:

- A).- Afloje del material y su extracción.
- B).- Amacise o limpieza de plantilla y taludes, y afines.
- C).- Remoción del material producto de las excavaciones.
- D).- Traspaleos cuando se requiera.
- E).- Conservación de las excavaciones.
- F).- Extracción de derrumbes.

FORMACION DE BORDOS Y TERRAPLENES

1121.01 Y 1121.02

CONCEPTO:

01070105

DEFINICION Y EJECUCION.- Se entenderá por bordos y terraplenes las estructuras forjadas con material adecuado producto de cortes o de préstamos, considerándose también la ampliación de la corona, el tendido de los taludes y la elevación de la subrasante, en terraplenes y el relleno de excavaciones adicionales abajo de las subrasantes.

El trabajo consiste en efectuar todas las operaciones necesarias para construir sobre el terreno los bordos y/o las órdenes del Ingeniero, o bien completar hasta la sección de proyecto los bordos parcialmente contruidos con el material producto de las excavaciones o de banco.

Previamente a la construcción de un bordo o terraplén, el terreno el cual se desplantará, deberá haber sido desmontado, despalmado y escarificado, todo ello de acuerdo con las Especificaciones respectivas.

El material utilizado para la construcción de terraplenes deberá estar libre de troncos, ramas, etc., y en general de toda materia vegetal. Al efecto el Ingeniero aprobará previamente los bancos de préstamo cuyo material vaya a ser utilizado para ese fin.

El tendido del material en capas uniformes de espesor que señale el Ingeniero de acuerdo con el equipo de compactación que emplee el Contratista, en la inteligencia de que la primera capa de desplante de terraplén será de un espesor igual a la mitad del espesor de las capas subsecuentes.

La escarificación, cuando se usen rodillos lisos, de la superficie de desplante y de cada capa para ligarla con la siguiente. Se entenderá por rodillos lisos los que no estén provistos en su superficie de rodamientos de elementos que penetren en el terreno.

El material utilizado en la construcción de los terraplenes será colocado en tal forma que ningún punto de la sección del terraplén terminado quede a una distancia mayor de 10 cm. del correspondiente de la sección del proyecto, cuidándose que esta desviación no se repita en forma sistemática.

MEDICION Y PAGO.- La formación de terraplenes se medirá tomando como unidad el metro cúbico colocado y compactado, con aproximación de un decimo. La determinación del volumen se hará utilizando el método de promedio de áreas extremas en estaciones de 20 metros o las que se requieran según la configuración del terreno.

Cuando el bordo o terraplén haya sido construido en su totalidad con material producto del banco de préstamo, se estimarán para fines de pago los volúmenes comprendidos entre la superficie del terreno natural y la sección de los terraplenes contruidos según el proyecto y/o las órdenes del Residente.

Con carácter enunciativo se señalan las actividades principales en función de su propia definición:

- A).- Antes de iniciar la construcción de los terraplenes se rellenarán los huecos motivados por el desenraice, se escarificará y se compactará el terreno natural, hasta el grado requerido.
- B).- Selección del material.
- C).- Tendido en capas del material.
- D).- Extracción, carga y acarreo primer kilometro (cuando se trate de material de banco).
- E).- Papeo o eliminación de sobretamaños.
- F).- Humedad requerida.
- G).- Compactar al grado requerido y afinar.

H).- Medido, colocado y considerar desperdicios cuando así sea necesario ya que estos no serán motivo de pago.

FABRICACION Y COLOCACION DE CONCRETO.

4030.01 AL 05

CONCEPTO:

01200102, 01200103, 01200104, 01201000, 01201006

DEFINICION Y EJECUCION.- Se entenderá por concreto el producto endurecido resultante de la combinación y mezcla de cemento portland, agua y agregados pétreos en proporciones adecuadas, pudiendo o no tener aditivos para su mejoramiento.

La construcción de estructuras y el revestimiento de canales con concreto, deberá hacerse de acuerdo con las líneas, elevaciones y dimensiones que señale el proyecto y/o ordene el Ingeniero. Las dimensiones de las estructuras que señale el proyecto quedarán sujetas a las modificaciones que ordene el Ingeniero cuando así lo crea conveniente. El concreto empleado en la construcción, en general, deberá tener una resistencia a la compresión por lo menos igual al valor indicado para cada una de las partes de la obra, conforme a los planos y estipulaciones del proyecto. El Contratista deberá proporcionar las facilidades necesarias para la obtención y el manejo de muestras representativas para pruebas de concreto en las plantas mezcladoras.

La localización de las juntas de construcción deberá ser aprobada por el Ingeniero.

Se entenderá por cemento portland el material proveniente de la pulverización del producto obtenido (clinker) por fusión incipiente de materiales arcillosos y calizas que contengan los óxidos de calcio, silicio, aluminio y fierro, en cantidades convenientemente proporcionadas y sin mas adición posterior que yeso sin calcinar y agua, así como otros materiales que no excedan del 1% del peso total y que no sean nocivos para el comportamiento posterior del cemento. Dentro de los materiales que de acuerdo con la definición deben considerarse como nocivos, quedan incluidas todas aquellas sustancias inorgánicas de las que se conoce un efecto retardante en el endurecimiento. Los diferentes tipos de cemento portland se usarán como sigue:

Tipo I.- Será de uso general cuando no se requiera que el cemento tenga las propiedades especiales señaladas para los tipos II, III, IV, V.

Tipo II.- Se usará en construcciones de concreto expuestas a la acción moderada de sulfatos o cuando se requiera un calor de hidratación moderado.

Tipo III.- Se usará cuando se requiera una alta resistencia rápida.

Tipo IV.- Se usará cuando se requiera un calor de hidratación bajo.

Tipo V.- Se usará cuando se requiera una alta resistencia a la acción de sulfatos.

El cemento Portland de cada uno de los 5 (cinco) puntos antes señalados deberá cumplir con las especificaciones físicas y químicas de acuerdo a Normas oficiales.

Se entenderá por cemento Portland Puzolánico el material que se obtiene por la molienda simultánea de Clinker Portland, puzolanas naturales o artificiales y yeso. En dicha molienda es permitida la adición de otros materiales que no excedan del 1 % y que no sean nocivos para el comportamiento posterior del cemento.

Dentro de los materiales que de acuerdo con la definición deben considerarse como nocivos, quedan incluidas todas aquellas sustancias inorgánicas de las que se conoce un efecto retardante en el endurecimiento.

Se entiende por puzolanas aquellos materiales compuestos principalmente por óxidos de silicio o por sales cálcicas de los ácidos silicios que en presencia del agua y a la temperatura ambiente sean capaces de reaccionar con el hidróxido de calcio para formar compuestos cementantes.

La arena que se emplea para la fabricación de mortero y concreto, y que en su caso debe proporcionar el Contratista, deberá consistir en fragmentos de roca duros de un diámetro no mayor de 5 (cinco) mm. densos y durables y libres de cantidades objetables de polvo, tierra, partículas de tamaño mayor, pizarras, álcalis, materia orgánica, tierra vegetal, mica y otras substancias perjudiciales y deberán satisfacer los requisitos siguientes:

- a).- Las partículas no deberán tener formas alajeadas o alargadas sino aproximadamente esféricas o cúbicas.
- b).- El contenido del material orgánico deberá ser tal, que en la prueba de color (A.S.T.M., designación C-40), se obtenga un color más claro que el estándar, para que sea satisfactorio.
- c).- El contenido de polvo (partículas menores de 74 (setenta y cuatro) micras; cedazo número 200 (A.S.T.M., designación C-117) no deberá exceder del 3 (tres) por ciento en peso.
- d).- El contenido de partículas suaves, tepetates, pizarras, etc. sumado con el contenido de arcillas y limo no deberá exceder del 6 (seis) por ciento en peso.
- e).- Cuando la arena se obtenga de bancos naturales de este material, se procurará que su granulometría esté comprendida entre los límites máximos y mínimos, especificación A.S.T.M.E. 11.3a.

Cuando se presenten serias dificultades para conservar la graduación de la arena dentro de los límites citados, el Ingeniero podrá autorizar algunas ligeras variaciones al respecto. Salvo en los casos en que el Ingeniero otorgue autorización expresa por escrito, la arena se deberá lavar siempre.

La arena entregada a la planta mezcladora deberá tener un contenido de humedad uniforme y estable, no mayor de 6 (seis) por ciento.

El agregado grueso que se utilice para la fabricación de concreto y que en su caso deba proporcionar el Contratista, consistir en fragmentos de roca duros, de un diámetro mayor de 5.0 mm. densos y durables, libres de cantidades objetables de polvo, tierra, pizarras, álcalis, materia orgánica, tierra vegetal, mica y otras sustancias perjudiciales y deberá satisfacer los siguientes requisitos:

- a).- Las partículas no deberán tener formas lajeadas o alargadas sino aproximadamente esféricas o cúbicas.
- b).- La densidad absoluta no deberá ser menor de 2.4.
- c).- El contenido de polvo (partículas menores de 74 (setenta y cuatro) micras; cedazo número 200 (doscientos) (A.S.T.M., designación C-117), no deberá exceder del 1 (uno) por ciento en peso.
- d).- El contenido de partículas suaves determinado por la prueba respectiva "Método Standard de U.S. Bureau of Reclamation" (designación 18), no deberá exceder del 5 (cinco) por ciento, en peso.
- e).- No deberá contener materia orgánica, sales o cualquier otra sustancia extraña en proporción perjudicial para el concreto.

Cuando se empleen tolvas para el almacenamiento y el proporcionamiento de los agregados para el concreto, estas deberán ser construidas de manera que se limpien por sí mismas y se descarguen hasta estar prácticamente vacías por lo menos cada 48 (cuarenta y ocho) horas.

La carga de las tolvas deberá hacerse en tal forma que el material se coloque directamente sobre las descargas, centrado con respecto a las tolvas. El equipo para el transporte de los materiales ya dosificados hasta la mezcladora, deberá estar construido y ser mantenido y operado de manera que no haya pérdidas de materiales durante el transporte ni se entremezclen distintas cargas.

Los ingredientes del concreto se mezclarán perfectamente en mezcladoras de tamaño y tipo aprobado, y diseñadas para asegurar positivamente la distribución uniforme de todos los materiales componentes al final del periodo de mezclado.

El tiempo se medirá después de que estén en la mezcladora todos los materiales, con excepción de la cantidad total de agua. los tiempos mínimos de mezclado han sido especificados basándose en un control apropiado de la velocidad de rotación de la mezcladora y de la introducción de los materiales, quedando a juicio del Ingeniero

el aumentar el tiempo de mezclado cuando lo juzgue conveniente. El concreto deberá ser uniforme en composición y consistencia de carga en carga, excepto cuando se requieran cambios de composición o consistencia. El agua se introducirá en la mezcladora, antes, durante y después de la carga de la mezcladora. No se permitirá el sobremezclado excesivo que requiera la adición de agua para preservar la consistencia requerida del concreto. Cuaquier mezcladora que en cualquier tiempo no de resultados satisfactorios se deberá reparar rápida y efectivamente o deberá ser sustituida.

La cantidad de agua que entre en la mezcladora para formar el concreto, será justamente la suficiente para que con el tiempo normal de mezclado produzca un concreto que a juicio del Ingeniero pueda trabajar convenientemente en su lugar sin que haya segregación y que con los métodos de acomodamiento estipulados por el Ingeniero produzcan la densidad, impermeabilidad y superficies lisas deseadas. No se permitirá el mezclado por mayor tiempo del normal para conservar la consistencia requerida del concreto. La cantidad de agua deberá cambiarse de acuerdo con las variaciones de humedad contenida en los agregados, a manera de producir un concreto de la consistencia uniforme requerida.

No se vaciará concreto para revestimientos, cimentación de estructuras, dentellones, etc., hasta que toda el agua que se encuentre en la superficie que vaya a ser cubierta con concreto haya sido desalojada. No se vaciará concreto en agua sino con la aprobación escrita del Ingeniero, y el método de depósito del concreto estará sujeto a su aprobación. No se permitirá vaciar concreto en una agua corriente y ningún colado deberá estar expuesto a una corriente de agua sin que haya alcanzado su fraguado inicial.

El concreto que se haya endurecido al grado de no poder colocarse, será desechado. El concreto se vaciará siempre en su posición final y no se dejará que se escurra, permitiendo o causando segregación. No se permitirá la separación excesiva del agregado grueso a causa de dejarlo caer desde grande altura o muy desviado de la vertical o porque choque contra las formas o contra las varillas de refuerzo; donde tal separación pudiera ocurrir se colocarán canaletas y deflectores adecuados para confinar y controlar la caída del concreto excepto donde se interpongan juntas, todo el concreto en formas se colocará en capas continuas aproximadamente horizontales cuyo espesor generalmente no excederá de 50 (cincuenta) centímetros. La cantidad del concreto depositado en cada sitio estará sujeta a la aprobación del Ingeniero. Las juntas de construcción serán aproximadamente horizontales a no ser que se muestren de otro modo en los planos o que lo ordene el Ingeniero, y se les dará la forma prescrita usando moldes donde sea necesario o se asegurará una unión adecuada con la colada subsecuente, retirando la "nata superficial" a base de una operación de "picado satisfactoria".

Todas las intersecciones de las juntas de construcción con superficies de concreto quedarán a la vista, se harán rectas y a nivel o a plomo según el caso.

Cada capa de concreto se consolidará mediante vibrado hasta la densidad máxima practicable, de manera que quede libre de bolsas de agregado grueso y se acomode perfectamente contra todas las superficies de los moldes y materiales ahogados. Al compactar cada capa de concreto, el vibrador se pondrá en posición vertical y se dejará que la cabeza vibradora penetre en la parte superior de la capa subyacente para vibrarla de nuevo.

La temperatura del concreto al colar no deberá ser mayor de 27 (veintisiete) grados centígrados y no deberá ser menor de 4 (cuatro) grados centígrados. En los colados de concreto durante los meses de verano, se emplearán medios efectivos tales como regado del agregado, enfriado de agua de mezclado, colados de noche y otros medios aprobados para mantener la temperatura máxima especificada. En caso de tener temperaturas menores de 4 (cuatro) grados centígrados no se harán colados de concreto.

El concreto se compactará por medio de vibradores eléctricos o neumáticos del tipo de inmersión. Los vibradores de concreto que tengan cabezas vibratoras de 10 (diez) centímetros o más de diámetro, se operarán a frecuencias por lo menos de 6000 (seis mil) vibraciones por minuto cuando sean metidos en el concreto.

Los vibradores de concreto que tengan cabezas vibratoras de menos de 10 (diez) centímetros de diámetro se operarán cuando menos a 7000 (siete mil) vibraciones por minuto cuando estén metidos en el concreto. Las nuevas capas de concreto no se colocarán sino hasta que las capas coladas previamente hayan sido debidamente vibradas. Se tendrá cuidado en evitar que la cabeza vibradora haga contacto con las superficies de las formas de madera.

Todo el concreto se "curará" con membrana o con agua. Las superficies superiores de muros serán humedecidas con yute mojado u otros medios efectivos tan pronto como el concreto se haya endurecido lo suficiente para evitar que sea dañado por el agua y las superficies se mantendrán húmedas hasta que se aplique la composición para sellar. Las superficies moldeadas se mantendrán húmedas antes de remover las formas y durante la remoción.

El concreto curado con agua se mantendrá mojado por lo menos por 21 (veintiún) días inmediatamente después del colado del concreto o hasta que sea cubierto con concreto fresco, por medio de material saturado de agua o por un sistema de tuberías perforadas, regaderas mecánicas o mangueras porosas, o por cualquier otro método aprobado por el Ingeniero, que conserven las superficies que se van a curar continuamente (no periódicamente) mojadas. El agua usada por el curado llenará los requisitos del agua usada en la mezcla del concreto.

El curado con membrana se hará con la aplicación de una composición para sellar con pigmento blanco que forme una membrana que retenga el agua en las superficies de concreto.

Para usar la composición para sellar, se agitará previamente a fin de que el pigmento se distribuya uniformemente en el vehículo. Se revolverá por medio de un agitador mecánico efectivo operado por motor, por agitación por aire comprimido introducido en el fondo del tambor, por medio de un tramo de tubo o por otros medios efectivos. Las líneas de aire comprimido estarán provistas de trampas efectivas para evitar que el aceite o la humedad entren en la composición.

MEDICION Y PAGO.- El concreto se medirá en metros cúbicos con aproximación de una decimal; y de acuerdo con la resistencia de proyecto; para lo cual se determinará directamente en la estructura el número de metros cúbicos colocados según el proyecto y/u órdenes del Ingeniero.

No se medirán para fines de pago los volúmenes de concreto colocados fuera de las secciones de proyecto y/u órdenes del Ingeniero, ni el concreto colocado para ocupar sobreexcavaciones imputables al contratista.

De manera enunciativa se señalan a continuación las principales actividades que se contemplan en estos conceptos:

- A).- El suministro del cemento en la cantidad que se requiera incluyendo mermas y desperdicios para dar la resistencia requerida.
- B).- La adquisición y/u obtención de la arena y la grava en las cantidades necesarias con mermas y desperdicios, incluyendo carga, acarreo de 10 (diez) kilómetros y descarga.
- C).- El suministro de agua con mermas y desperdicios.
- D).- El curado con membrana y/o agua y/o curacreto.
- E).- La mano de obra y el equipo necesarios.

Se ratifica que la Comisión al utilizar estos conceptos esté pagando unidades de obra terminada y con la resistencia especificada; por lo que el contratista tomará las consideraciones y procedimientos constructivos de su estricta responsabilidad para proporcionar las resistencias de proyecto.

FABRICACION Y LANZADD DE CONCRETO

4032.01 AL 03

CONCEPTO:

01200102, 01200103, 01200104, 01201000, 01201006

DEFINICION Y EJECUCION.- En los aspectos generales es aplicable lo asentado en la especificación 4030.- se entiende por concreto lanzado el concreto producido por la proyección de mezcla humedecida de agregados-cemento en proporciones adecuadas pudiendo o no tener aditivos y aplicado sobre una superficie por medio de presión de aire aplicada a través de un recipiente de alimentación continua.

La construcción de estructuras de concreto lanzado, deberá hacerse de acuerdo con las líneas, elevaciones y dimensiones que señale el proyecto, quedarán sujetas a las modificaciones que ordene la dependencia cuando lo crea conveniente, el concreto empleado, en general, deberá tener una resistencia por lo menos igual al valor indicado para cada una de las partes de la obra, conforma a los planos y estipulaciones del proyecto. El contratista deberá proporcionar las facilidades necesarias para la obtención y manejo de muestras representativas para pruebas del concreto.

La localización de las juntas de construcción deberá ser aprobada por la dependencia.

Los ingredientes del concreto lanzado se mezclarán perfectamente en mezcladoras de tamaño y tipo apropiado, y diseñadas para asegurar positivamente la distribución uniforme de todos los materiales componentes al final del periodo de mezclado.

El tiempo en el mezclado húmedo, se medirá después que estén en la mezcladora todos los materiales, con excepción de la cantidad total de agua, los tiempos mínimos de mezclado han sido especificados basándose en un control apropiado de la velocidad de rotación de la mezcladora y de la introducción de los materiales quedando a juicio de la dependencia el aumentar el tiempo de mezclado cuando lo juzgue conveniente. El concreto deberá ser uniforme en composición y consistencia de carga en carga, excepto cuando se requieran cambios en composición y consistencia, el agua se introducirá en la mezcladora, antes, durante y después de la carga de la mezcladora. No se permitirá el sobre mezclado excesivo que requiera la adición de agua para preservar la consistencia requerida del concreto. Cualquier equipo que en determinado tiempo no dé resultados satisfactorios se deberá reparar rápida y efectivamente o deberá ser sustituido.

La cantidad de agua que entre en la mezcladora o en la boquilla para formar la mezcla, será justamente la suficiente para que con el tiempo normal de mezclado produzca una mezcla que a juicio del ingeniero pueda trabajarse convenientemente en su lugar sin que haya segregación y produzca la densidad, impermeabilidad y superficies lisas deseadas. No se permitirá el mezclado por mayor tiempo del normal para conservar la consistencia requerida del concreto. La cantidad de agua deberá cambiarse de acuerdo con las variaciones de humedad contenida en los agregados, a manera de producir un concreto de la consistencia uniforme requerida.

No se lanzará concreto para revestimiento, construcción de estructuras, dentellones, etc., hasta que toda el agua que se encuentre en la superficie que vaya a ser cubierta con concreto haya sido desalojada. No se lanzará concreto en agua sino con la aprobación escrita de la dependencia y el método de deposito del concreto estará sujeto a su aprobación; ningún lanzado deberá estar expuesto a una corriente de agua sin que haya alcanzado su fraguado inicial.

Rebote.- Se entiende por rebote el grado de dificultad que se presenta al utilizar concreto lanzado. Los materiales de rebote son agregados que no se adhieren al respaldo donde se lanza el concreto y retachan fuera del área de colocación en forma suelta, la proporción inicial del rebote es alta; al formarse una capa, reduce notablemente la cantidad de material no adherido; los porcentajes de rebote en cualquier situación dependen básicamente de:

- 1.- Eficiencia de hidratación:
 - A).- Presión de agua
 - B).- Lanzador
 - C).- Diseño de boquilla

- 2.- Relación de agua cemento:

- A).- Diseño de la mezcla
- B).- Lanzador
- 3.- Granulometría de los agregados:
 - A).- Mas gruesa mas rebote
- 4.- Velocidad de la boquilla:
 - A).- Capacidad del compresor
 - B).- Tamaño de la boquilla
 - C).- Lanzador
- 5.- Angulo y distancia de impacto:
 - A).- Límite de acceso
 - B).- Lanzador
 - C).-Especificaciones del trabajo
- 6.- Habilidad del lanzador

El contratista deberá considerar en el precio unitario además de los desperdicios propios de la fabricación; el desperdicio por rebote, a manera enunciativa se indican los siguientes valores por pérdida de material en rebote de acuerdo a las distintas posiciones de lanzado.

Posición	% desperdicio
1.- Horizontal	5-15
2.- Vertical	20-30
3.- Sobre cabeza	30-55

Todo el material de rebote o bolsas de arena deberán eliminarse durante el desarrollo del trabajo.

La mezcla que se haya endurecido al grado de no poder lanzarse, será desechada. La mezcla se lanzará siempre en su posición final y no se dejará que se escurra, permitiendo o causante degradación. No se permitirá la separación excesiva del agregado grueso a causa de dejarlo caer desde altura considerable o muy desviado de la vertical o porque choque contra las formas o contra el acero de refuerzo; donde tal separación pudiera ocurrir se colocarán canaletas y deflectores adecuados para confinar y controlar la caída del concreto excepto donde se interpongan juntas, todo el concreto en formas, se lanzará, formando capas continuas aproximadamente horizontales cuyo espesor general no exceda de 50 (cincuenta) centímetros. La cantidad del concreto lanzado en cada sitio estará sujeta a la aprobación del ingeniero. Las juntas de construcción serán aproximadamente horizontales a no ser que se muestren de otro modo en los planos o que lo ordene el ingeniero y se les dará la forma prescrita usando moldes donde sea necesario o se asegurará una unión adecuada con la lanzada subsecuente, retirando la "nata superficial" a base de una operación de picado satisfactoria.

Todas las intersecciones de las juntas de construcción con superficies de concreto quedarán a la vista, se harán rectas y a nivel o a plomo según el caso.

La temperatura del concreto al lanzar no deberá ser mayor de 27 (veintisiete) grados centígrados ni menor de 4 (cuatro) grados centígrados. En los lanzados de concreto durante los meses de verano, se emplearán medios efectivos tales como enfriado del agua de mezclado, lanzado de noche y otros medios aprobados para mantener la temperatura máxima especificada. En caso de tener temperaturas menores de 4 grados centígrados, no se harán lanzados de concreto a excepción de los que apruebe el ingeniero.

Los aditivos solubles deberán disolverse en agua antes de añadirse a la mezcla. Los aditivos se mezclarán en un tambor o tanque con agua y la solución se bombea a la boquilla. Los polvos se mezclan con el cemento antes que éste se mezcle con el agregado.

Para el refuerzo en el concreto lanzado se recomienda como práctica general el uso de malla de 50 x 50 mm. o 100 x 100 mm. calibres del 8 al 13 A.S.& W. (AMERICAN STEEL AND WIRE) suministrado en láminas o rollos.

Este concepto se pagará por separado.

No se recomienda el uso de los siguientes tipos de refuerzos ya que tienden a producir problemas de rebote:

- A).- Varillas torcidas
- B).- Varillas corrugadas
- C).- Mallas de metal desplegado
- D).- Mallas cerradas de alambre para gallinero

MEDICION Y PAGO.- La fabricación y lanzado de concreto se medirá en metros cúbicos del material colocado con aproximación de una decimal, y de acuerdo a datos y volumen del proyecto.

No se medirán para fines de pago los volúmenes de concreto lanzado fuera de las secciones de proyecto y/u órdenes del ingeniero, ni el concreto lanzado para ocupar sobre excavaciones imputables al contratista.

De manera enunciativa se señalan a continuación las principales actividades que se contemplan en estos conceptos.

- A).- El suministro del cemento en la cantidad que se requiera incluyendo: mermas y desperdicios para dar la resistencia requerida.
- B).- La adquisición y/u obtención de la arena y del agregado grueso en las cantidades necesarias con mermas y desperdicios, incluyendo carga, acarreo de 10 (diez) kilómetros y descarga.
- C).- El suministro de agua con mermas y desperdicios.
- D).- El curado con agua y/o curacreto
- E).- La mano de obra y el equipo necesarios
- F).- Desperdicios por procedimiento constructivo y/o rebotes

Se ratifica que la comisión al utilizar estos conceptos está pagando unidades de obra terminada y con la resistencia especificada; Por lo que el contratista tomará las consideraciones y procedimientos constructivos de su estricta responsabilidad para proporcionar las resistencias de proyecto.

CIMBRAS DE MADERA.

4080.01 AL 05, 06 Y 07

CONCEPTO:

01180102, 01180121, 01180144

DEFINICION Y EJECUCION.- Se entenderá por cimbra de madera o "formas para concreto", las que se empleen para confinarlo y amoldarlo a las líneas requeridas, o para evitar la contaminación del concreto por material que se derrumbe o se deslice de las superficies adyacentes de la excavación.

Las formas deberán ser lo suficientemente fuertes para resistir la presión resultante del vaciado y vibración del concreto, estar sujetas rígidamente en su posición correcta y lo suficientemente impermeables para evitar la pérdida de la lechada.

Las formas deberán tener un traslape no menor de 2.5 centímetros con el concreto endurecido previamente colocado y se sujetarán ajustadamente contra él de manera que al hacerse el siguiente colado las formas no se abran y no se permitan desalojamiento de las superficies del concreto o pérdida de lechada en las juntas. Se usarán pernos o tirantes adicionales cuando sea necesario para ajustar las formas colocadas contra el concreto endurecido.

Los moldes de madera serán en número y diseño previamente aprobados por el Ingeniero, y su construcción deberá satisfacer las necesidades del trabajo para el que se destine.

El en tablado o el revestimiento de las formas deberá ser de tal clase y calidad, o deberá ser tratado o bañado de tal manera que no haya deterioro o descolorido químico de las superficies del concreto amoldado. El tipo y la condición del en tablado o revestimiento de las formas, la capacidad de las formas para resistir esfuerzos de distorsión causados por el colado y vibrado del concreto, y la calidad de la mano de obra empleada en la construcción de las formas, deberán ser tales que las superficies amoldadas del concreto, después de acabadas, queden de acuerdo con los requisitos aplicables de estas especificaciones en cuanto a acabados de superficie amoldadas. Donde se especifique el acabado aparente, el en tablado o el revestimiento se deberá instalar de manera que todas las líneas horizontales de las formas sean continuas sobre la superficie por construir, y de manera que, para las formas construidas de madera laminada o de tableros de en tablado machihembrada, las líneas verticales de las formas sean continuas a través de toda la superficie. Si se usan formas de madera machihembrada en tableros, el en tablado deberá cortarse a escuadra y cada tablero deberá consistir de piezas continuas a través del ancho del tablero. Si se usan formas de madera machihembrada y no se forman tableros, el en tablado deberá cortarse a escuadra y las juntas verticales en el en tablado deberán quedar salteadas y deberán quedar en los travesaños.

Los acabados que deben darse a las superficies serán como se muestra en los planos o como se especifica en seguida. En caso de que los acabados no estén especificados para una parte determinada de la obra, estos se harán semejantes a las superficies similares adyacentes, conforme lo indique el Ingeniero. El acabado de la superficie de concreto debe hacerse por obreros expertos, y en presencia de un inspector de la Comisión. Las superficies serán aprobadas cuando sea necesario para determinar si las irregularidades estén dentro de los límites especificados. Las irregularidades en las superficies se clasifican "abruptas" o "graduales". Las irregularidades ocasionadas por desalojamiento o mala colocación del revestimiento de la forma o de las secciones de forma, o por nudos flojos en las formas u otros defectos de la madera de las formas se considerarán como irregularidades "abruptas" y se probarán por medida directa. Todas las demás irregularidades se considerarán como irregularidades "graduales" y se probarán por medio de un patrón de arista recta o su equivalente para superficies curvas. La longitud del patrón será 1.50 metros para probar las superficies moldeadas y de 3.00 metros para probar las superficies no moldeadas. Antes de la aceptación final del trabajo, el Contratista limpiará todas las superficies descubiertas, de todas las incrustaciones y manchas desagradables.

Al colar concreto contra las formas, estas deberán estar libres de incrustaciones de mortero, lechada u otros materiales extraños que pudieran contaminar el concreto. Antes de depositar el concreto, las superficies de las formas deberán aceitarse con el aceite comercial para formas, que efectivamente evite la adherencia y no manche las superficies del concreto. Para las formas de madera, el aceite deberá ser mineral puro a base de parafinas, refinado y claro. Para formas de acero, el aceite deberá consistir en aceite mineral refinado adecuadamente mezclado con uno o más ingredientes apropiados para este fin. No se permitirá que

contaminen al acero de refuerzo.

Las formas se dejan en su lugar hasta que el Ingeniero autorice su remoción y se removerán con cuidado para no dañar el concreto. La remoción se autorizará y se efectuará tan pronto como sea factible, para evitar demoras en la aplicación del compuesto para sellar y también para permitir, lo mas pronto posible, la reparación de los desperfectos del concreto.

Se deberán colocar tiras de relleno en los rincones de las formas para producir aristas achaflanadas en las esquinas del concreto permanentemente expuesto. Los rincones del concreto y las juntas moldeadas no necesitarán llevar chafanes, salvo que en los planos del proyecto así se indique o que lo ordene el Ingeniero.

Los límites de tolerancia especificados en estas especificaciones son para el concreto terminado y no para los moldes. El uso de vibradores exige el empleo de formas mas estancadas y mas resistentes que cuando se usan métodos de compactación a mano.

MEDICION Y PAGO.- Las formas de concreto se medirán en metros cuadrados, con aproximación de un decimal. Al efecto, se medirá directamente en su estructura las superficies de concreto que fueron cubiertas por las formas al tiempo que estuvieron en contacto con las formas empleadas, es decir por área de contacto.

El precio unitario incluye: que el Contratista proporcione la madera (NO ES SUMINISTRO) y considere su reposición en función de los usos y reparaciones así como el tiempo que necesariamente debe permanecer hasta que el concreto tenga la resistencia necesaria para soportar su propio peso y las cargas vivas a que pueda estar sujeto; en esta madera se debe contemplar la obra falsa y andamios necesarios. Incluye también el suministro de los materiales complementarios, la mano de obra y el equipo necesario.

No se medirán para fines de pago las superficies de formas empleadas para confinar concreto que debió haber sido vaciado directamente contra la excavación y que requirió el uso de formas por sobreexcavaciones u otras causas imputables al Contratista, ni tampoco las superficies de formas empleadas fuera de las líneas y niveles del proyecto y/o que ordene el Ingeniero.

SUMINISTRO Y COLOCACION DE ACERO DE REFUERZO.

4090.01 02 Y 03

CONCEPTO:

01190103

DEFINICION Y EJECUCION.- Se entenderá por suministro y colocación de fierro de refuerzo al conjunto de operaciones necesarias para cortar, doblar, formar ganchos y colocar las varillas de fierro de refuerzo utilizadas para la formación de concreto reforzado.

El fierro de refuerzo que proporcione la Comisión para la construcción de estructuras de concreto reforzado o el que en su caso deba proporcionar el Contratista, deberá llenar los requisitos señalados para ese material en la Norma B-6-1955 de la Dirección General de Normas.

La varilla de alta resistencia deberá satisfacer los requisitos señalados para ella en las Normas A-431 y A-432 de la A.S.T.M.

El fierro de refuerzo deberá ser enderezado en la forma adecuada, previamente a su empleo en las estructuras.

Las distancias a que deban colocarse las varillas de refuerzo que se indiquen en los planos, serán consideradas de centro a centro, salvo que específicamente se indique otra cosa; la posición exacta, el traslape, el tamaño y la forma de las varillas, deberán ser las que se consignan en los planos o las que ordene el Ingeniero.

Antes de proceder a su colocación, las superficies de las varillas y de los soportes metálicos de estas, deberán limpiarse de óxido, polvo, grasa u otras sustancias y deberán mantenerse en estas condiciones hasta que queden ahogadas en el concreto.

Las varillas deberán ser colocadas y aseguradas exactamente en su lugar, por medio de soportes metálicos, etc., de manera que no sufran movimientos durante el vaciado del concreto y hasta el fraguado inicial de éste. Se deberá tener el cuidado necesario para aprovechar de la mejor manera la longitud de las varillas de refuerzo.

MEDICION Y PAGO.- La cuantificación se hará por kilogramo colocado con aproximación a la unidad, quedando incluido en el precio: mermas, desperdicios, descabres, sobrantes; así como alambre y siletas necesarias para su instalación. Considerando como máximo el peso teórico tabulado según el diámetro de la varilla.

En el caso de que el acero lo proporcione la Comisión; la carga, acarreo y descarga al sitio de la obra se hará por separado.

Cuando el suministro lo realice el Contratista, deberá incluir los fletes totales; las maniobras y manejos locales hasta dejarlo en el sitio de la obra.

En ambos casos el Contratista proporcionará la mano de obra, el equipo y la herramienta necesaria.

De manera especial debe contemplar cuando la varilla sea de 1" de diámetro o mayor ya que no irá traslapada sino soldada a tope, cumplimentando los requisitos de soldadura.

**SALIDA PARA
SUMINISTRO E INSTALACION DE HERRERIA.
7001.01 Y 02; 7002.01 Y 02**

CONCEPTO:

01260006, 01260007, 01260101, 01260102, 01260103, 01260121, 01260124, 01260583, 01260584

DEFINICION Y EJECUCION.- Herrería es el trabajo de armado ejecutado con piezas metálicas la base de perfiles laminados, forjados, tubulares o troquelados para formar elementos cuya finalidad será la de protección.

Todos los trabajos que ejecute el Contratista en elementos de herrería deberán cumplir con las normas, dimensiones y demás características estipuladas por el proyecto y/o por las órdenes del Ingeniero.

Todos los materiales que utilice el Contratista para la fabricación de elementos de herrería deberán ser nuevos y de primera calidad.

La presentación y unión de las partes de cada armazón se hará en forma de lograr ajustes precisos evitando la necesidad de rellenos o emplastes de soldadura.

La unión de las partes de cada armazón se hará empleando soldadura eléctrica. Los extremos de las piezas que concurrirán en las juntas soldadas deberán ser previamente limpiados retirando de ellos grasa, aceite, herrumbre y cualquier otra impureza. Las juntas de soldadura deberán ser esmeriladas y reparadas, cuando esto se requiera, verificando que en su acabado aparente no queden grietas, rebordes o salientes.

Los trabajos de soldadura deberán ser ejecutados con personal calificado y con experiencia, a satisfacción del Ingeniero.

Las bisagras deberán ser de material lo suficientemente resistente para sostener el peso de la hoja correspondiente, incluyendo su respectiva vidriería. Las bisagras podrán ser de proyección tubulares o de gravedad.

Las dimensiones del armazón de todo elemento de herrería, respecto de las del vano en que quedará montado, deberán ser tales que los emboquillados no cubran el contramarco ni obstruyan su libre funcionamiento.

Las partes móviles (hojas, ventilas. etc.) deberán ajustarse con precisión y su holgura deber ser suficiente para que las hojas abran o cierren con facilidad y sin rozamiento, pero que impidan el paso de corrientes de aire a través. Se evitarán torceduras o "tropezones" que obstruyan su libre funcionamiento.

Los elementos parciales que formen parte de puertas, portones y ventanales deberán especificarse de acuerdo con las dimensiones de sus secciones y perfiles, según la nomenclatura siguiente:

a).- Antepecho.- Adición generalmente incorporada para disminuir la altura de las hojas y el cual puede ser fijo, móvil o con partes fijas y móviles, según lo específicamente estipulado por el proyecto y/o el Ingeniero.

Cada parte móvil del antepecho, deberá accionarse por medio de un mecanismo adecuado que permita al operador manejarlo fácil y naturalmente.

El antepecho deberá constar de un marco adicional fijo, con protección de malla de alambre o plástica, cuando así lo estipule el proyecto y/o lo ordene el Ingeniero.

b).- Anclas.- Las anclas formarán parte del contramarco o estarán soldadas a él para amacizar dicha pieza metálica en las jambas del vano; sus dimensiones serán de acuerdo con lo señalado por el proyecto y/o por las órdenes del Ingeniero, pero las de su sección transversal en ningún caso serán mayores que las correspondientes a las del contramarco.

c).- Batiente.- El batiente deberá formar un tope firme y resistente armado horizontalmente, de preferencia en la parte inferior de las hojas, contra el cual boten los cabios de las hojas.

- d).- Botagua.- El botagua es un dispositivo de protección contra el escurrimiento del agua pluvial, evitando su paso hacia el recinto interior por los ensambles de las hojas móviles. Deben construirse de solera, de perfiles combinados o de la mina, en forma tal que, el escurrimiento se verifique fuera del batiente o proteja las juntas en que deba impedirse el paso del agua.
- e).- Contramarco.- Contramarco es el bastidor externo del armazón que formará el elemento de herrería y que limita las hojas móviles y demás elementos; se construirá según sea el caso, de perfiles laminados simples, combinados o tubulares. Sus partes se denominan: la superior, cabezal; la inferior, subcabezal y los laterales, piernas. Se fija en los vanos correspondientes.
- f).- Marco.- Marco es el elemento exterior perimetral que limita las hojas móviles y que según sea el caso, deberá construirse de perfiles laminados simples, combinados o tubulares, de acuerdo con lo señalado por el proyecto y/o por el Ingeniero.
- g).- Hojas.- Son los marcos que se abren y que permiten acceso al exterior. Las partes del marco de la hoja se denominan: las verticales, cercos; y las horizontales cabios. Las hojas de acuerdo con lo que señalen el proyecto y/o el ingeniero serán:
- 1.- Embisagrada, que es la que abre por medio de bisagras.
 - 2.- Corrediza, que es la que abre deslizándose lateralmente.
 - 3.- De guillotina, que es la que abre deslizándose verticalmente.
 - 4.- Empivotada, que es la que gira sobre pivotes o bimbales.
 - 5.- Deslizante de proyección, que es la que abre proyectándose horizontalmente.
- h).- Manguete.- Manguete es el elemento que subdivide la hoja en claros y sirve además para soportar parcialmente los vidrios o láminas; según lo señale el proyecto se construirán de perfiles laminados simples, combinados o tubulares.
- i).- Imposta.- Es el elemento horizontal que divide el antepecho del resto de la hoja y que, según sea lo señalado por el proyecto y/o por el Ingeniero, deberá construirse empleando perfiles laminados simples, combinados o tubulares.
- j).- Montante.- Es el elemento en el cual se fijan las bisagras de las hojas, el que deberá construirse empleando los mismos perfiles utilizados en el marco respectivo.
- k).- Parte luz.- Es el elemento vertical que sirve de batiente a dos hojas simultaneas; deberán construirse con los perfiles señalados por el proyecto y/o por el Ingeniero.
- l).- Postigo.- Es una hoja secundaria móvil destinada a permitir la ventilación.
- m).- Manija.- Es el accesorio destinado a fijar el cierre de las hojas móviles y consiste en una palanca con traba que se acciona a pulso. Deberá ser metálica y se fijarán sus partes en los elementos correspondientes de la hoja, por medio de tornillos, calzándolos convenientemente para ajustar el cierre de las hojas respectivas.
- n).- Jaladera.- La jaladera es el accesorio que facilita el movimiento giratorio o deslizante de la hoja y se acciona manualmente a pulso. Deberá ser metálica, prefabricada y de acuerdo con lo señalado por el proyecto y/o por el Ingeniero. Se fijará por medio de tornillos, remaches o soldaduras.
- o).- Elevador.- Es el mecanismo que permite accionar los elementos móviles de una hoja, cuando no son fácilmente accesibles. Deberá ser metálico, sujeto a la aprobación del Ingeniero
- p).- Pestillo.- El pestillo es el accesorio que funciona como pasador. Deberá ser metálico, preconstruido y del diseño y características señalados por el proyecto y/o aprobados por el Ingeniero.

- q).- Operador.- Es el accesorio cuyo mecanismo permite accionar la hoja exterior, desde el interior del recinto. Deberá ser metálico, prefabricado y de diseño y características señaladas por el proyecto y/o aprobados por el Ingeniero.
- r).- Cerradura.- Es el elemento de protección y seguridad accionado por medio de una llave, destinado a fijar en posición de "cerrado" una puerta o portón. Para su colocación deberá disponerse de un espacio adecuado que no forme parte de un marco destinado a la colocación de vidrio o cristal. Su colocación en el elemento correspondiente formará parte del trabajo de herrería de dicho elemento.
- s).- Taladros.- Son las perforaciones hechas en las manguetas para la colocación de grapas o tornillos que fijarán los accesorios de sujeción de los vidrios. Deberán espaciarse entre sí de acuerdo con lo señalado por el proyecto y/o por el Ingeniero.
- t).- Tirante.- Es el elemento estructural que deberá diseñarse para impartir rigidez y soporte a las hojas con vuelo considerable. Deberá construirse con material metálico de sección y características de acuerdo con lo señalado por el proyecto y/o las órdenes del Ingeniero.

Todos los trabajos de herrería deberán ser entregados protegidos con la aplicación de cuando menos una mano de pintura anticorrosiva.

La presentación, colocación y amacizado de las piezas de herrería en las obras objeto del contrato serán ejecutados de acuerdo con lo siguiente: Todos los elementos de herrería deberán ser colocados por el Contratista dentro de las líneas y niveles marcados por el proyecto y/o por el Ingeniero.

El amacizado de una puerta o ventana se hará por medio de anclajes que cada una de estas estructuras traerá previamente construida desde el taller de su fabricación.

Previamente a la formación de las cajas para el empotre de la puerta o ventana por colocar, éstas se presentarán en su lugar definitivo, en forma tal, que la estructura de herrería quede a plomo y nivel dentro de los lineamientos del proyecto.

Una vez presentada la estructura de herrería se procederá a formar las cajas que alojaran los anclajes, las que serán de una dimensión tal que el anclaje quede ahogado en una masa de mortero de un espesor mínimo de 7 (siete) centímetros.

La holgura entre el marco de una puerta o ventana y la cara de la mocheta correspondiente al vano no deberá ser mayor de 2 (dos) centímetros.

La conservación de la herrería hasta el momento de su colocación será a cargo del Contratista.

MEDICION Y PAGO.- Los diversos trabajos de herrería que ejecute el Contratista de acuerdo con lo señalado por el proyecto y/o por las órdenes del Ingeniero, serán medidos para fines de pago en metros cuadrados, con aproximación al décimo; incluyéndose el suministro de todos los materiales en obra con mermas y desperdicios, soldaduras, equipos y la mano de obra necesarios.

SUMINISTRO COLOCACION DE PINTURA.

7004.01 AL 03

CONCEPTO:

01380102, 01380103, 01380104, 01380503, 01380520, 01380521, 01380530, 01380531

DEFINICION Y EJECUCION.- Se entenderá por pintura el conjunto de operaciones que deberá ejecutar el Contratista para colorear con una película elástica y fluida las superficies de lienzos de edificaciones, muebles, etc., con la finalidad de darles protección contra el uso del intemperismo y/o contra los agentes químicos.

Todos los trabajos de pintura que ejecute el Contratista se harán dentro de las normas, líneas y niveles señalados en el proyecto y/o por las órdenes del Ingeniero.

Todos los materiales que emplee el Contratista en las operaciones de pintura objeto del contrato deberán ser de las características señaladas en el proyecto, nuevos, de primera calidad, producidos por fabricantes acreditados.

Las pinturas que se empleen en los trabajos objeto del contrato, deberán de cumplir los siguientes requisitos mínimos:

- a).- Deberán ser resistentes a la acción decolorante directa o refleja de la luz solar.
- b).- Tendrán la propiedad de conservar la elasticidad suficiente para no agrietarse con las variaciones de temperatura naturales en el medio ambiente.
- c).- Los pigmentos y demás ingredientes que las constituyen deberán ser de primera calidad y estar en correcta dosificación.
- d).- Deberán ser fáciles de aplicar y tendrán tal poder cubriente que reduzca al mínimo el número de manos para lograr su acabado total.
- e).- Serán resistentes a la acción del intemperismo y a las reacciones químicas entre sus materiales componentes y los de las superficies por cubrir.
- f).- Serán impermeables y lavables, de acuerdo con la naturaleza de las superficies por cubrir, y con los agentes químicos que actúen sobre ellas.
- g).- Todas las pinturas, excluyendo los barnices, deberán formar películas no transparentes o de transparencia mínima.

En tal norma, por recubrimientos protectores de aplicación a tres manos se entienden los productos industriales hechos a base de resinas sintéticas, tales como polímeros y copolímeros del vinilo, hule colorado, resinas acrílicas, estirenadas, etc., con pigmentos o sin ellos, que se aplican a estructuras y superficies metálicas para protegerlas de la acción del medio con el cual van a estar en contacto.

Salvo lo que señale el proyecto, solamente deberán aplicarse pinturas envasadas en fábrica, de la calidad y características ordenados. El uso de las pinturas preparadas por el pintor solo se permitirá en edificaciones de carácter provisional, previa aprobación del Ingeniero.

La pintura deberá ser de consistencia homogénea sin grumos, resinosos de brea, ni polvos adulterantes con los que se pretenda "darle cuerpo"; tendrá la viscosidad necesaria para permitir su fácil aplicación en películas delgadas, firmes y uniformes, sin que se presenten escurrimientos apreciables.

Las superficies que se vayan a pintar deberán estar libres de aceites, grasas, polvo, y cualquier otra sustancia extraña y previamente a la aplicación de la pintura serán tratadas con lija del número 00 (dos ceros).

Las superficies de concreto, antes de pintarse con pinturas a base de aceite, deberán ser tratadas por medio de

la aplicación de una "mano" de solución de sulfato de zinc al 30 % (treinta por ciento) en agua, con la finalidad de neutralizar la cal o cualquier otra sustancia cáustica, la primera "mano" de pintura de aceite podrá aplicarse después de transcurridas 24 (veinticuatro) horas como mínimo, después del tratamiento con la solución de sulfato de zinc.

Los tapaporos líquidos deberán aplicarse con brocha en películas muy delgadas y se dejarán secar completamente antes de aplicar la pintura.

Previamente a la aplicación de la pintura, las superficies metálicas deberán limpiarse de óxido, grasas y en general de materias extrañas, para lo cual se emplearán cepillos de alambre, lijas o abrasivos expulsados con aire comprimido.

Todas aquellas superficies que a juicio del Ingeniero no ofrezcan fácil adherencia a la pintura, por ser muy pulidas, deberán rasparse previamente con lija gruesa de alambre.

En ningún caso se harán trabajos de pintura en superficies a la intemperie durante la ocurrencia de precipitaciones pluviales, ni después de las mismas, cuando las superficies están húmedas.

Los ingredientes de las pinturas que se apliquen sobre madera, deberán poseer propiedades tóxicas o repelentes, para preservarlas contra la "polilla", hongos y contra la oxidación.

MEDICION Y PAGO.- Los trabajos que el Contratista ejecute en pinturas, se medirán para fines de pago, en metros cuadrados con aproximación al décimo, al efecto se medirán directamente en la obra las superficies pintadas con apego a lo señalado en el proyecto y/o las órdenes del Ingeniero; incluyéndose en el concepto el suministro de todos los materiales con mermas, desperdicios y fletes; la mano de obra, herramientas, el equipo necesario y la limpieza final.

No serán medidas, para fines de pago, todas aquellas superficies pintadas que presenten rugosidades, abolsamientos, granulaciones, huellas de brochazos, superposiciones de pintura, diferencias o manchas, cambios en los colores indicados por el proyecto y/o las órdenes del Ingeniero, diferencias en brillo o en el "maté"; así como las superficies que no hayan secado dentro del tiempo especificado por el fabricante.

SUMINISTRO COLOCACION DE ACERO ESTRUCTURAL.

7020.01

CONCEPTO:

01260704, 01190103, 01190110, 01191022

DEFINICION Y EJECUCION.- Es valido todo lo asentado en la especificación **7001.01**; en todo lo que procede; adicionalmente se enuncian algunas de las actividades que van implícitas en este concepto independientemente del suministro de los materiales será necesario fabricar, manejar, cortar y probar todos los elementos estructurales que de acuerdo al proyecto se requieran; llevando implícito en esto cortar perfiles y placas, limpia de escorias, barrenar, enderezar perfiles; así como puntear y soldar a tope, donde sea necesario todo previo alineado.

MEDICION Y PAGO.- Se valorará por kilos en función de los pesos teóricos de los perfiles como base máxima; debiendo involucrar los desperdicios, mermas y fletes de todos los materiales; así mismo se deberá utilizar el equipo adecuado, soldadora de una capacidad mínima de 300 Amperes en el sistema Manual, los porta electrodos, cables, etc., deberán de ser del tipo y tamaño adecuados.

El precio unitario incluye también una limpieza y una protección a base de pintura anticorrosiva aplicada con pistola de aire y con un espesor de 0.002" y finalmente una aplicación a dos manos de esmalte alquidílico del mismo espesor.

ACARREO DE MATERIALES.

9000.01 AL 05

9001.01 AL 05

9002.01 AL 05

9003.01 AL 05

CONCEPTO

01020411, 01020419

DEFINICION Y EJECUCION.- Se entenderá por acarreo de materiales la transportación de los mismos desde el sitio en que la Comisión se los entregue al Contratista; o lugar de compra, cuando sea suministrado por este último, hasta el sitio de su utilización en las obras objeto del contrato.

MEDICION Y PAGO.- El acarreo de materiales pétreos: arena, grava, material de banco o producto de excavación, cascajo, etc., en camión de volteo a una distancia de 1.0 kilómetro para fines de pago, se medirá en metros cúbicos con aproximación a un décimo. Incluye: camión inactivo durante la carga, acarreo primer kilómetro y descarga a volteo, y será medido colocado o en la excavación original; es decir, llevará involucrado su coeficiente de abundamiento.

El acarreo de cemento, fierro de refuerzo, madera, tabique, piezas especiales y tuberías en camión de redilas o plataforma a una distancia de 1.0 kilómetro, se medirá para su pago en toneladas con aproximación de una decimal. Incluye carga y descarga a mano y para valuar los pesos; se considerarán los teóricos volumétricos.

El acarreo de materiales pétreos: arena, grava, piedra, cascajo, etc., en camión de volteo en kilómetros subsecuentes al primero, se medirá para fines de pago en metros cúbicos-kilómetros con aproximación a la unidad, medidos colocados.

Para kilómetros subsecuentes al primero, el acarreo de cemento, fierro de refuerzo, madera, tabique, piezas especiales y tuberías en camión de redilas o plataforma, se medirá para su pago en tonelada-kilómetro; el número de ton-km. que se pagará al Contratista, será el que resulte de multiplicar las toneladas del material empleado en la obra con sus pesos volumétricos teóricos por el número de kilómetros de acarreo.

La distancia de acarreo se medirá según la ruta transitable más corta o bien aquella que autorice el Ingeniero.

Todos los daños que sufran los materiales durante su transportación serán reparados por cuenta y cargo del Contratista.

ACARREOS EN CARRETILLA.

9030.01 Y 02

DEFINICION Y EJECUCION.- Se entenderá por acarreos de materiales, la transportación de los mismos desde el sitio que indique el Ingeniero al lugar de aprovisionamiento o almacenamiento.

MEDICION Y PAGO.- El acarreo de materiales en carretilla, a una distancia no mayor de 20 metros, para fines de pago se medirá colocado en metros cúbicos con aproximación de un décimo. Incluye la carga a mano y descarga a volteo.

El acarreo de los mismos materiales, en carretilla, en estaciones subsecuentes de 20 (veinte) metros se medirán en metros cúbicos-estación, con aproximación de un décimo; y serán medidos colocados.

ESPECIFICACIONES COMPLEMENTARIAS
DE OBRA CIVIL

RELLENO CON MATERIAL "B" APISONADO Y COMPACTADO

Sin Número

CONCEPTO:

011935, 01070101, 01070102, 01070107, 01070130, 01070140

DEFINICION Y EJECUCION.- Se entenderá por relleno de material B apisonado y compactado" aquel que se forme colocando el material producto de la excavación en capas sensiblemente horizontales, del espesor que señale el Ingeniero, pero en ningún caso mayor que 20 cm con la humedad que requiera el material de acuerdo con la prueba proctor, para su máxima compactación. Cada capa será compactada uniformemente en toda su superficie mediante el empleo de pistones de mano o neumático hasta obtener la compactación requerida.

Por relleno de con material B apisonado y compactado se entenderá el conjunto de operaciones que deberá ejecutar el Contratista para rellenar hasta el nivel original del terreno natural o hasta los niveles señalados por el proyecto y/o las órdenes del Ingeniero, en las excavaciones que se hayan realizado para desplante de estructuras en lo referente a pisos terminados y/o banquetas.

No se deberá proceder a efectuar ningún relleno de excavación sin antes obtener la aprobación por escrita del Ingeniero, pues en caso contrario, este podrá ordenar la total extracción del material utilizado en rellenos no aprobados por él, sin que el Contratista tenga derecho a ninguna retribución por ello.

La primera parte del relleno se hará invariablemente empleando en ella tierra libre de piedras y deberá ser cuidadosamente colocada y compactada a los lados de los cimientos de estructuras y abajo y a ambos lados de las tuberías. En el caso de cimientos y de estructuras, este relleno tendrá un espesor mínimo de 60 (sesenta) cm., en el caso de rellenos para trabajos de jardinería el relleno se hará en su totalidad con tierra libre de piedras y cuando se trate de tuberías, este primer relleno se continuará hasta un nivel de 30 (treinta) cm. arriba del lomo superior del tubo o según proyecto. Después se continuará el relleno empleando el producto de la propia excavación, colocándolo en capas de 20 (veinte) cm. de espesor como máximo, que serán humedecidas y apisonadas.

Cuando por la naturaleza de los trabajos no se requiera un grado de compactación especial, el material se colocará en las excavaciones apisonándolo ligeramente, hasta por capas sucesivas de 20 (veinte) cm. colmar la excavación dejando sobre de ella un montículo de material con altura de 15 (quince) cm. sobre el nivel natural del terreno, o de la altura que ordene el Ingeniero.

Cuando el proyecto y/o las órdenes del Ingeniero así lo señalen, el relleno deberá ser efectuado en forma tal que cumpla con las especificaciones de la técnica "proctor" de compactación, para lo cual el Ingeniero ordenará el espesor de las capas, el contenido de humedad del material, el grado de compactación, etc., para lograr la compactación óptima.

La consolidación empleando agua no se permitirá en rellenos en que se empleen materiales arcillosos o arcilloarenosos, y a juicio del Ingeniero podrá emplearse cuando se trate de material rico en terrones o muy arenoso. En estos casos se procederá a llenar la zanja hasta un nivel de 20 (veinte) cm. abajo del nivel natural del terreno vertiendo agua sobre el relleno ya colocado hasta lograr en el mismo un encharcamiento superficial; al día siguiente, con una pala se pulverizará y alisará toda la costra superficial del relleno anterior y se rellenará totalmente la zanja, consolidando el segundo relleno en capas de 15 (quince) cm. de espesor, quedando este proceso sujeto a la aprobación del Ingeniero, quien dictará modificaciones o modalidades.

La tierra, rocas y cualquier material sobrante después de rellenar las excavaciones, serán acarreados por el Contratista hasta el lugar de desperdicios que señale el Ingeniero.

Los rellenos que se hagan en zanjas ubicadas en terrenos de fuerte pendiente, se terminarán en la capa superficial empleando material que contenga piedras suficientemente grandes para evitar el deslave del relleno motivado por el escurrimiento de las aguas pluviales, durante el periodo comprendido entre la terminación del relleno de la zanja y la reposición del pavimento correspondiente. En cada caso particular el Ingeniero dictará las disposiciones pertinentes.

MEDICION Y PAGO,- El relleno de excavaciones de zanja que efectúe el Contratista, le será medido en metros cúbicos de material colocado con aproximación de un décimo. El material empleado en el relleno de sobre-excavaciones o derrumbes imputables al Contratista no será valuado para fines de estimación y pago.

De acuerdo con cada concepto y en la medida que proceda con base en su propia definición, los Precios Unitarios deben incluir con carácter enunciativo las siguientes actividades:

- a).- Obtención, extracción, carga, acarreo primer kilometro y descarga en el sitio de utilización del material.
- b).- Proporcionar la humedad necesaria para compactación al grado que esté, estipulado (quitar o adicionar)
- c).- Seleccionar el material y/o papear.
- d).- Compactar al porcentaje especificado.
- e).- Acarreo, movimientos y traspaleos locales.

BARANDAL DE TUBO DE ACERO CED. 80 DE 38 mm (1 1/2") DE DIÁMETRO.

Sin Número

CONCEPTO:

01260007

DEFINICION Y EJECUCION.- Elemento a base de tubería de acero ASTM A-53 grado B sobre una serie de postes de poca altura para dar protección y apoyo de acuerdo al diseño de proyecto.

Este concepto comprenderá el habilitado y armado de la partes que forman el barandal y la colocación en el sitio de instalación. Todos los trabajos que se requieran, tanto de taller como de campo para la fabricación e instalación deberán ser realizados por personal especializado y calificado. Todos los cortes de la tubería para formar el barandal deberán quedar libres de rebabas u otras irregularidades; las uniones serán según proyecto.

Los barandales se pintarán con recubrimiento anticorrosivo, salvo indicaciones contrarias del proyecto , y posteriormente se le aplicará pintura final de acuerdo a las especificaciones del proyecto.

Este concepto incluye: El costo de la tubería, piezas especiales, placas, pernos, tornillos y soldadura; Equipo, herramientas y la mano de obra necesaria para la fabricación de las partes y armado de las mismas, así como su instalación, pintura de protección y pintura final, carga transporte y descarga hasta el sitio de su colocación.

MEDICIÓN Y PAGO.- Para la instalación del barandal, será medido en metros con aproximación de un decimal. Al efecto se determinarán directamente en la obra las longitudes del barandal, de acuerdo con lo señalado por el proyecto y/o lo ordenado por el Ingeniero.

CASTILLO Y/O DALAS DE CONCRETO REFORZADO.

Sin Número

CONCEPTO:

01210039, 01210040, 01210041, 01210042, 01210043, 01210044, 01210053, 01210065, 01210435, 01210436

DEFINICION Y EJECUCION.- Elemento estructural que se construirá con concreto reforzado, incluirá: cimbra y descimbra, acero de refuerzo y lo necesario para su construcción de acuerdo al diseño de proyecto.

Las especificaciones de los materiales empleados se complementará con las siguientes:

Concreto: 4030.01 Al 05
Acero de refuerzo: 4090.01, 02 y 03
Cimbra: 4080.01 al 05, 06 y 07

La construcción del castillo y/o dalas, así como el terminado de ellos será de acuerdo al proyecto, cualquier cambio que justifique un mejor aprovechamiento de su equipo y mejora en los programas de trabajo y en caso de ser aceptado no será motivo para que pretenda la revisión del precio establecido en el contrato. En este concepto se incluye el suministro de todos los materiales puestos en obra, así como la mano de obra necesaria y las maniobras y acarreos locales.

MEDICION Y PAGO.- Los castillos y dalas de concreto reforzado será medido en metros con aproximación de un decimal. Al efecto se determinarán directamente en la obra las longitudes de los elementos, de acuerdo con lo señalado por el proyecto y/o lo ordenado por el Ingeniero.

El pago de estos conceptos incluirá mermas y desperdicios; asimismo el equipo cuando se requiera, el andamiaje y la mano de obra.

PISO O FIRME DE CONCRETO ESPESOR VARIABLE CON MALLA ELECTROSOLDADA.

Sin Número

CONCEPTO:

01230006, 01230008, 01230204

DEFINICION Y EJECUCION.- Piso de concreto, es la obra de albañilería que se ejecuta en los lienzos de los muros y pisos con la finalidad de darles protección contra la humedad y el uso en la circulación, el terminado y/o acabado, así como el espesor será de acuerdo a lo indicado en el proyecto.

El Contratista deberá emplear los procedimientos y equipos propuestos en el concurso, sin embargo, puede poner a consideración de la Dependencia para su aprobación, cualquier cambio que justifique un mejor aprovechamiento de su equipo y mejora en los programas de trabajo; pero en su caso de ser aceptado no será motivo para que pretenda la revisión del precio unitario establecido en el contrato.

Los firmes se construirán según líneas y niveles fijados en el proyecto.
Los errores máximos admitidos en pendientes de pisos será de 0.25%

Se colocará malla electrosoldada de acuerdo al proyecto o a las instrucciones del Ingeniero.

Previamente a la iniciación del colado deberá verificarse que la base del desplante tenga el grado de compactación indicado en el proyecto.

Antes de colarse concreto sobre el terreno éste deberá humedecerse para evitar pérdidas de agua durante el fraguado. Durante el colado deberá evitarse que el concreto se mezcle con el terreno o relleno. Este concreto se fabricará en lo que corresponda de acuerdo a lo indicado en la especificación 4030.01 al 05.

El curado del piso se hará por cualquiera de los métodos a base de agua y arena, durante setenta y dos horas como mínimo o membrana.

Los materiales requeridos y especificados puestos en el lugar de la colocación, la mano de obra para llevar a cabo hasta su total y correcta terminación el concepto de trabajo; todos los cargos derivados por el uso del equipo, herramientas, andamios, pasarelas, andadores y obra de protección que para la ejecución del trabajo encomendado proponga el Contratista y apruebe el Ingeniero. Los resanes y la restitución parcial o total por cuenta del Contratista de la obra que no haya sido correctamente ejecutada a juicio del Ingeniero, La limpieza y el retiro de los materiales sobrantes y desperdicios al lugar que el Ingeniero apruebe o indique.

MEDICION Y PAGO.- Los trabajos de construcción de pisos de concreto serán medidos en metros cuadrados con aproximación de un décimo, al efecto se medirá directamente en la obra la superficie del piso efectivamente colocado según el proyecto y/o las instrucciones del Ingeniero. El precio unitario incluye el suministro en obra de todos los materiales con mermas y desperdicios, con mano de obra y equipo.

SUMINISTRO, HABILITADO, COLOCACIÓN Y FIJACIÓN DE MALLA TIPO CICLONICA GALVANIZADA CON ABERTURA 63/63 DE CALIBRE 10.5 DE 2.00 m, INCLUYE LO NECESARIO DE ACUERDO A PROYECTO.

Sin Número

CONCEPTO:

01260219

DEFINICION Y EJECUCIÓN.- Elemento vertical de tela alambre galvanizado, construido perimetralmente en la superficie de un terreno con el fin de limitar y proteger, incluirá lo necesario para construcción de acuerdo al diseño de proyecto.

El Contratista deberá emplear los procedimientos y equipos propuestos en el concurso; sin embargo puede poner a consideración de la Dependencia para su aprobación cualquier cambio que justifique un mejor aprovechamiento de su equipo y mejora en los programas de trabajo, pero en caso de ser aceptado no será motivo para que pretenda la revisión del precio unitario.

Los materiales que serán empleados en puertas deberán cumplir con la calidad y características fijadas en el proyecto con la inspección y aprobación de los mismos por parte de la Dependencia.

Los materiales que se utilizaran en la construcción de las cercas son los siguientes:

Malla de alambre galvanizado calibre 10.5 con abertura de 63/63 y 2.00 m de altura, con poste intermedio galvanizado diámetro exterior 48 mm de 2.00 m de longitud y capucha tipo ochavo incluye herrajes y tornillos. Los postes serán del tipo y características de los materiales que fije el proyecto, así como el lugar en donde serán colocados.

La separación entre postes así como la altura y accesorios de los mismos será como lo fije el proyecto.

Tendrá Dos Puertas de hojas con abatimiento para acceso vehicular y Dos puertas de acceso peatonal con las dimensiones indicadas en el proyecto.

La malla ciclón podrá montarse directamente sobre los postes de tubo galvanizado o formando tableros con marcos de tubo galvanizado.

Este concepto incluye los materiales requeridos y especificados puestos en el lugar de su colocación, el suministro del material, la mano de obra para llevar cabo hasta su total y correcta terminación cada una de las operaciones complementarias, todos los cargos derivados del equipo, herramientas, combustibles, accesorios, andamios, pasarelas y obra de protección que para la correcta ejecución del trabajo haya propuesto el Contratista y aceptado la Dependencia.

MEDICION Y PAGO.- Este concepto de trabajo se medirá tomando como unidad de pago la pieza (pza), para puertas y para Malla perimetral el metro lineal (m), como base deben considerarse las cantidades fijadas en el proyecto o indicadas por la Dependencia y se pagará al precio establecido en el catalogo del contrato, que incluye los costos directos, indirectos, financieros, la utilidad del Contratista así como los cargos adicionales.

SUMINISTRO Y COLOCACIÓN DE PASTO EN ROLLO-CAPA TIERRA VEGETAL 30 CM EN ÁREA NUEVAS, INCLUYE LO NECESARIO DE ACUERDO A PROYECTO.

Sin Número

CONCEPTO:

01370103

DEFINICION Y EJECUCION.- Se suministrará y colocara pasto en rollo con tierra vegetal de 30 cm de ancho en la superficie de un terreno con la finalidad de protección y ornato, incluirá lo necesario para construcción de acuerdo al diseño de proyecto.

El Contratista deberá emplear los procedimientos y equipos propuestos en el concurso; sin embargo puede poner a consideración de la Dependencia para su aprobación cualquier cambio que justifique un mejor aprovechamiento de su equipo y mejora en los programas de trabajo, pero en caso de ser aceptado no será motivo para que pretenda la revisión del precio unitario.

El pasto en rollo será proporcionado por el Contratista.

Este concepto incluye los materiales requeridos y especificados puestos en el lugar de su colocación, el suministro del material, la mano de obra para llevar cabo hasta su total y correcta terminación cada una de las operaciones complementarias, todos los cargos derivados del equipo, herramientas, combustibles, accesorios, andamios, pasarelas y obra de protección que para la correcta ejecución del trabajo haya propuesto el Contratista y aceptado la Dependencia.

MEDICION Y PAGO.- Este concepto de trabajo se medirá tomando como unidad de pago el metro cuadrado (m^2), como base deben considerarse las cantidades fijadas en el proyecto o indicadas por la Dependencia y se pagará al precio establecido en el catalogo del contrato, que incluye los costos directos, indirectos, financieros, la utilidad del Contratista así como los cargos adicionales.

RELACIÓN DE PLANOS
(Se anexan)

JUNTA MUNICIPAL DE AGUA POTABLE Y ALCANTARILLADO DE CULIACÁN

JUNTA MUNICIPAL DE AGUA POTABLE Y ALCANTARILLADO DE CULIACÁN JUNTA MUNICIPAL DE AGUA POTABLE Y ALCANTARILLADO DE CULIACÁN JUNTA MUNICIPAL DE AGUA POTABLE Y ALCANTARILLADO DE CULIACÁN

PAVIMENTACIÓN DE ARBOL

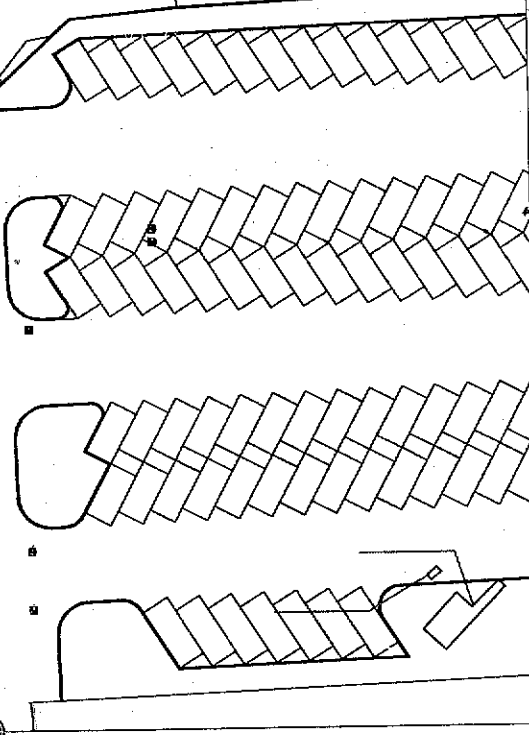
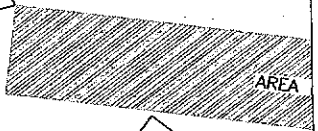
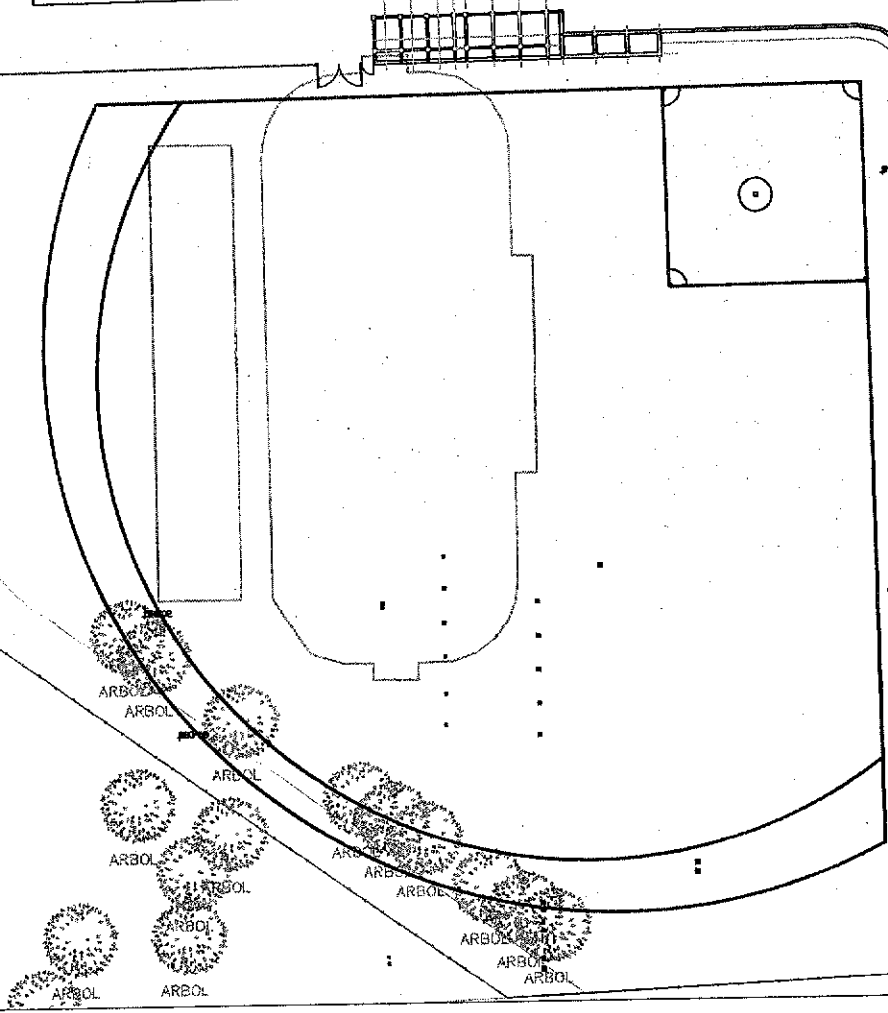

CAMPO DE SOFT BALL

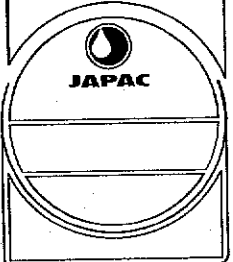

PLANO No.01

JUNTA MUNICIPAL DE AGUA POTABLE Y ALCANTARILLADO DE CULIACÁN JUNTA MUNICIPAL DE AGUA POTABLE Y ALCANTARILLADO DE CULIACÁN

JUNTA MUNICIPAL DE AGUA POTABLE Y ALCANTARILLADO DE OUILACAN

JUNTA MUNICIPAL DE AGUA POTABLE Y ALCANTARILLADO DE OUILACAN JUNTA MUNICIPAL DE AGUA POTABLE Y ALCANTARILLADO DE

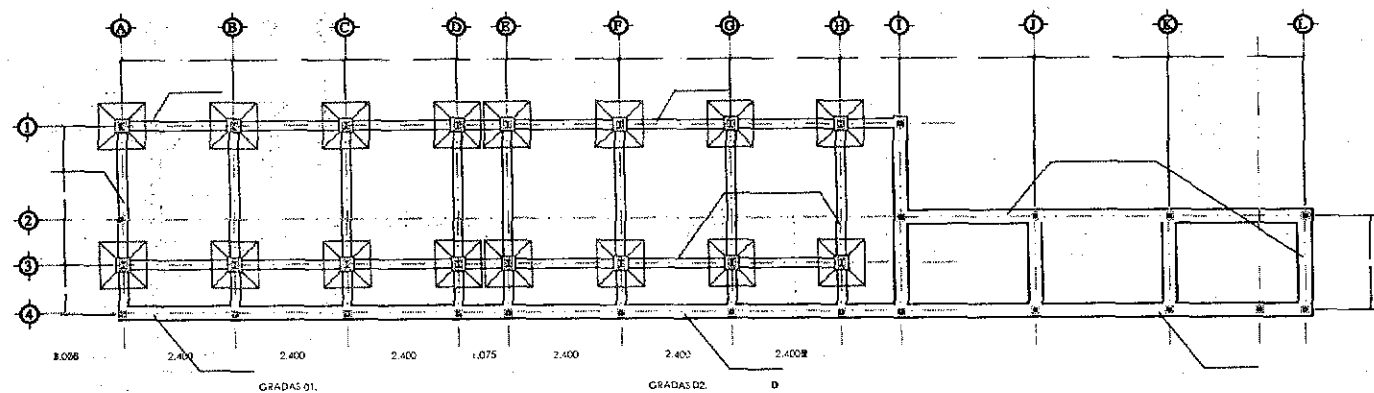

**PLANTA DE CIMENTACIÓN
EN GRADAS Y DOG OUT ESC. 1:50.**

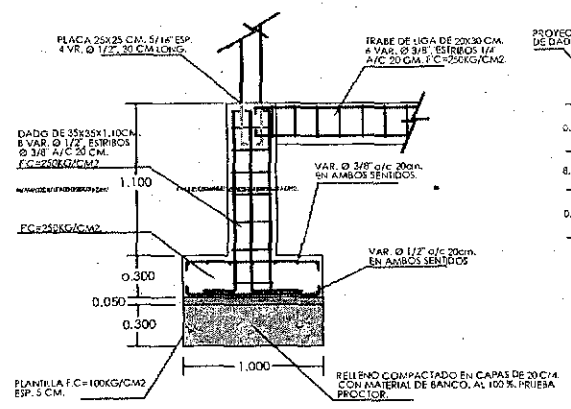

**ZAPATA AISLADA TIPO Z-1
ESC. 1:50.**

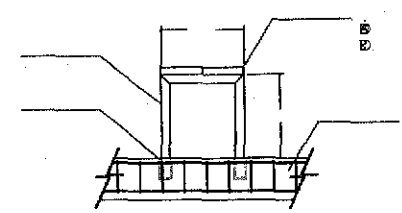
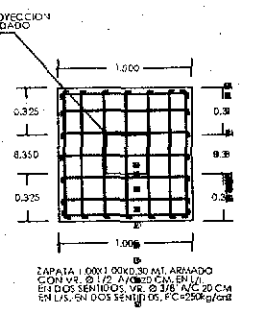

**DETALLE "A" DE HERRERÍA
EN BANCA ESC. 1:50.**

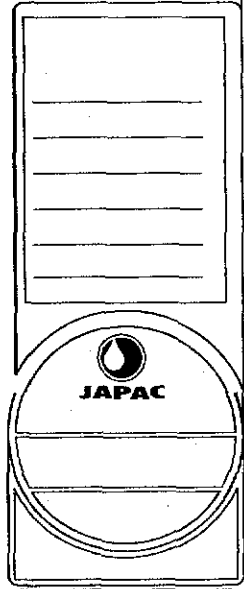

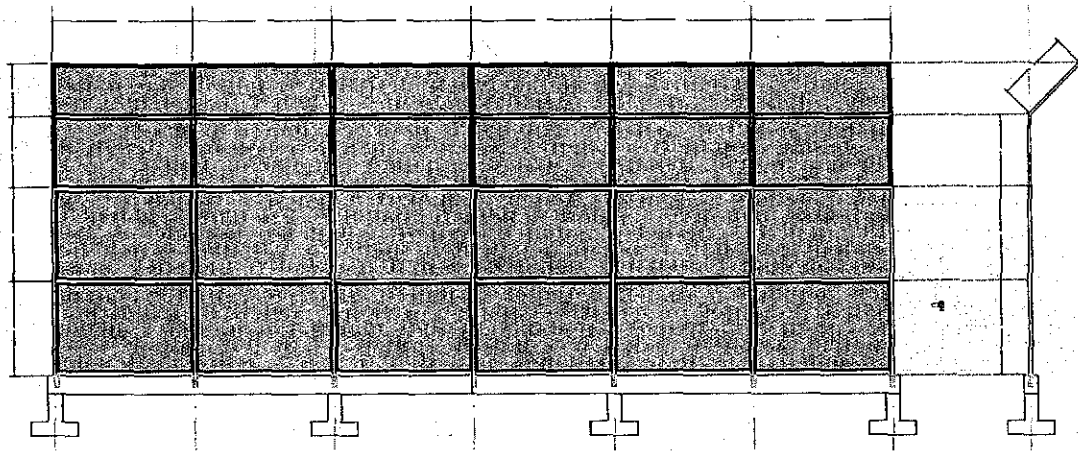

TABLERO DE MALLA CICLONICA PARA PROTECCIÓN DE CAJA DE BATEO A PRIMERA Y TERCERA BASE. ESC. 1:50.

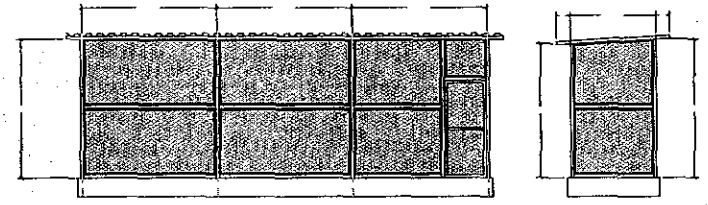

TABLERO DE MALLA CICLONICA PARA PROTECCIÓN DE DOG OUT. ESC. 1:50.

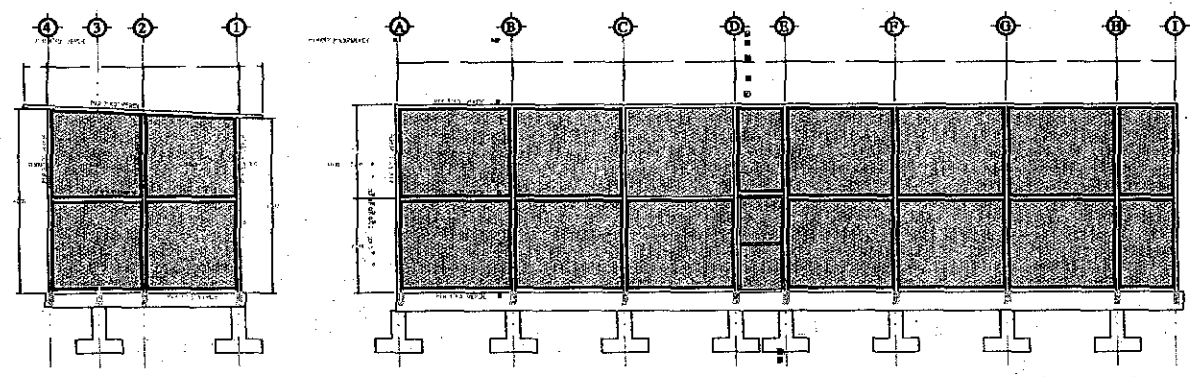

TABLERO DE MALLA CICLONICA EN GRADAS ESC. 1:50.

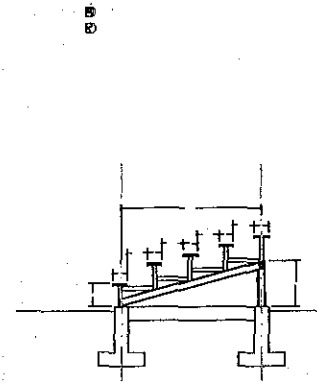

JAPAC

Culiacán Rosales, Sinaloa; a 26 de Julio del 2019.

**JUNTA MUNICIPAL DE AGUA POTABLE Y
ALCANTARILLADO DE CULIACÁN**