

ESPECIFICACIONES TECNICAS DE CONSTRUCCION PARA AMPLIACION DE ALCANTARILLADO SANITARIO EN LEOPOLDO SANCHEZ CELIS (GATO DE LARA), ANGOSTURA, SINALOA.

PRESENTACION.

Con la finalidad de facilitar la integración de catálogos con conceptos relacionados a obras de Agua Potable y Alcantarillado, se emite esta edición que es el marco de referencia y complementa al CATÁLOGO DE PRECIOS UNITARIOS PARA LA CONSTRUCCIÓN DE SISTEMAS DE AGUA POTABLE Y ALCANTARILLADO, por lo que es imprescindible su utilización en paralelo cuando se requiera formular presupuestos.

Cada concepto está identificado con una clave, misma que existe sola o formando parte integral de un grupo de conceptos similares que para evitar especificaciones repetitivas se maneja como una sola. En general los conceptos seleccionados representan la mayoría de los trabajos que competen a las obras de Agua Potable y Alcantarillado; sin embargo, sería utópico presuponer que resuelvan de manera integral todas las alternativas de un Proyecto, por lo que para los trabajos adicionales que pudiesen existir en una obra determinada o en la elaboración de un Catálogo de Conceptos para la solicitud de recursos o un Concurso, es conveniente asignarles una clave acorde con la nomenclatura aquí propuesta dándole un ordenamiento racional. Estos conceptos adicionales, tomando en cuenta su grado de repetición, previa solicitud de las Unidades Administrativas serán estudiados e incorporados a esta edición.

En caso de que las condiciones de una obra específica difieran con lo aquí asentado, las variaciones se deben indicar generando un nuevo concepto, pero tomando como base el que se encuentra ya definido, al que se le harán las adecuaciones en las Especificaciones Particulares; indicando únicamente las adiciones o cancelaciones según la naturaleza de los trabajos; esto permitirá el análisis y elaboración de los precios unitarios requeridos.

Todos los materiales que se usen para la correcta ejecución de cualquier concepto de trabajo, podrán ser permanentes o temporales y serán puestos en la obra, es decir, en el sitio de su utilización o instalación, cumpliendo con las normas de calidad y las especificaciones generales y particulares requeridas por la Conagua. El contratista deberá de considerar en el precio unitario todas las erogaciones para adquirir o producir todos los materiales necesarios en donde estarán implícitas el costo de todos los acarreos, fletes, maniobras, almacenajes, descarga, abundamiento y mermas durante su manejo. Por lo que no se considerará ningún costo adicional.

Para la PARTE OCTAVA (suministros), el costo del suministro de los materiales es libre a bordo (LAB) en la fábrica o en la bodega del proveedor.

PAVIMENTOS O BANQUETAS DE CONCRETO

1001.07, 1001.08, 1001.09 Y 1001.10

DEFINICIÓN Y EJECUCIÓN. Se entenderá por pavimentos o banquetas de concreto, al conjunto de losas de concreto, con o sin refuerzo, interconectadas mediante juntas transversales y longitudinales, y conectores de acero, apoyadas sobre un suelo mejorado que constituye la estructura de apoyo.

La construcción o reposición de pavimento o banquetas de concreto, se hará sobre una base compactada, que se paga por separado; y comprende la fabricación, colado, vibrado y curado con curacreto o agua; con la resistencia que se señale en cada concepto; asimismo el concreto se sujetará en lo conducente a la especificación que en este mismo catálogo aparece sobre concretos, incluyendo el suministro de todos los materiales puestos en obra, así como el retiro de los sobrantes, la mano de obra y el equipo necesarios.

El acabado deberá ser igual al existente o el que señale las especificaciones particulares, así como a las líneas de proyecto y/o las indicaciones del Residente.

ESPECIFICACIONES TECNICAS DE CONSTRUCCION PARA AMPLIACION DE ALCANTARILLADO SANITARIO EN LEOPOLDO SANCHEZ CELIS (GATO DE LARA), ANGOSTURA, SINALOA.

MEDICIÓN Y PAGO.- La construcción o reposición de pavimentos o banquetas de concreto, se pagará por metro cuadrado con aproximación a dos decimales de acuerdo a dimensiones de proyecto y/o las indicaciones del Residente.

DESMONTES

1002.01, 1002.02 Y 1002.03

DEFINICIÓN Y EJECUCIÓN. Este trabajo consiste en efectuar alguna, algunas o todas las operaciones siguientes: cortar, desenraizar, quemar y retirar de los sitios de construcción los árboles, arbustos, hierbas o cualquier vegetación comprendida dentro del derecho de vía, las áreas de construcción y los bancos de préstamo indicados en los planos o lo que ordene el Residente.

Estas operaciones pueden ser efectuadas indistintamente a mano o mediante el empleo de equipos mecánicos. Toda la materia vegetal proveniente del desmonte deberá colocarse fuera de las zonas destinadas a la construcción dentro del derecho de vía, en la zona de libre colocación.

Se entenderá por zona de libre colocación la faja de terreno comprendida entre la línea límite de la zona de construcción y una línea paralela distante a esta de 60 (sesenta) metros.

El material aprovechable proveniente del desmonte será propiedad de la CONAGUA y deberá ser estibado en los sitios que indique el Residente; no pudiendo ser utilizados por el Contratista sin el previo consentimiento de éste.

Todo el material no aprovechable deberá ser quemado tomándose las precauciones necesarias para evitar incendios.

Los daños y perjuicios a propiedad ajena producidos por trabajos de desmonte efectuados indebidamente dentro o fuera del derecho de vía o de las zonas de construcción serán de la responsabilidad del Contratista.

Las operaciones de desmonte deberán efectuarse invariablemente en forma previa a los trabajos de construcción con la anticipación necesaria para no entorpecer el desarrollo de éstos.

MEDICIÓN Y PAGO. El desmonte se medirá tomando como unidad la hectárea con aproximación de dos decimales.

No se estimará para fines de pago el desmonte que efectúe el Contratista fuera de las áreas de desmonte que se indiquen en el proyecto y/u ordenadas por el Residente.

Si la quema de material "no aprovechable" no pudo ser efectuada en forma inmediata al desmonte por razones no imputables al Contratista, se computara únicamente un avance del 90% del desmonte efectuado. Cuando se haga la quema y se terminen los trabajos de desmonte, se estimara el 10% restante.

El desmonte se liquidará al Contratista en función del tipo de monte y de acuerdo con los conceptos 1002.01, 02 y 03.

DESPALME

1003.01 Y 1003.02

DEFINICIÓN Y EJECUCIÓN. Se entenderá por despalme la remoción de las capas superficiales de terreno natural cuyo material no sea aprovechable para la construcción o que se encuentren localizadas sobre los

ESPECIFICACIONES TECNICAS DE CONSTRUCCION PARA AMPLIACION DE ALCANTARILLADO SANITARIO EN LEOPOLDO SANCHEZ CELIS (GATO DE LARA), ANGOSTURA, SINALOA.

bancos de préstamo. También se entenderá por despalme la remoción de las capas de terreno natural que no sean adecuadas para la cimentación o desplante de un terraplén; y en general la remoción de capas de terreno inadecuadas para todo tipo de construcciones.

Se denominará banco de préstamo el lugar del cual se obtengan materiales naturales que se utilicen en la construcción de las obras.

Previamente a este trabajo, la superficie de despalme deberá haber sido desmontada.

El material producto del despalme deberá ser retirado fuera de la superficie del banco de préstamo, que se va a explotar, en la zona de libre colocación o en aquella que señale el Residente.

Se entenderá por zona de libre colocación, la faja de terreno comprendida entre el perímetro del banco de préstamo y una línea paralela a este distante 60 (sesenta) metros; aunque en el caso en que el material deba ser retirado fuera de la obra, se valuará con un concepto diferente.

MEDICIÓN Y PAGO. La medición de los volúmenes de los materiales producto de despalme se hará tomando como unidad el metro cúbico con aproximación a dos decimales, empleando el método de promedio de áreas extremas conforme a las líneas de proyecto y/o lo ordenado por el Residente.

CARGA A CAMIÓN DE MATERIAL PRODUCTO DE EXCAVACIÓN.

1004.01

DEFINICIÓN Y EJECUCIÓN.- Se entenderá por carga a camión de material producto de excavación a la suma de maniobras que se deban de realizar para cargar un camión con medios mecánicos o manuales, se incluye todas las maniobras y movimientos necesarios que se requieran.

MEDICIÓN Y PAGO.- La carga a camión de materiales producto de excavación se pagará por metro cúbico con aproximación a dos decimales, y para su cuantificación se utilizarán las líneas de proyecto originales y/o lo ordenado por el Residente, es decir lleva involucrado el abundamiento, por lo que el contratista deberá valorar el tipo de material, así como las condiciones en que se encuentre.

LIMPIEZA Y TRAZO EN EL ÁREA DE TRABAJO

1005.01

DEFINICIÓN Y EJECUCIÓN. Se entenderá por limpieza y trazo a las actividades involucradas con la limpieza del terreno de maleza, basura, piedras sueltas etc., y su retiro a sitios donde no entorpezca la ejecución de los trabajos; asimismo en el alcance de este concepto está implícito el trazo y la nivelación instalando bancos de nivel y el estacado necesario en el área por construir.

En ningún caso la CONAGUA hará más de un pago por limpia, trazo y nivelación ejecutados en la misma superficie.

Cuando se ejecuten conjuntamente con la excavación de la obra, el desmonte o algunas actividades de desyerbe y limpia, no se pagarán estos conceptos.

MEDICIÓN Y PAGO. Para fines de pago se medirá el área de trabajo de la superficie objeto de limpia, trazo y nivelación, medida está en su proyección horizontal, y tomando como unidad el metro cuadrado con aproximación a dos decimales.

ESPECIFICACIONES TECNICAS DE CONSTRUCCION PARA AMPLIACION DE ALCANTARILLADO SANITARIO EN LEOPOLDO SANCHEZ CELIS (GATO DE LARA), ANGOSTURA, SINALOA.

EXCAVACIÓN DE ZANJAS

1010.02, 1010.04, 1019.02, 1019.04, 1020.02, 1020.04, 1040.02, 1040.04, 1041.02, 1041.04, 1042.02 Y 1042.04

DEFINICIÓN Y EJECUCIÓN.- Se entenderá por "excavación de zanjas" la que se realice según el proyecto y/u lo ordenado por el Residente para alojar la tubería de las redes de agua potable y alcantarillado, incluyendo las operaciones necesarias para amacizar o limpiar la plantilla y taludes de las mismas, la remoción del material producto de las excavaciones, su colocación a uno o a ambos lados de la zanja disponiéndolo en tal forma que no interfiera con el desarrollo normal de los trabajos y la conservación de dichas excavaciones por el tiempo que se requiera para la instalación satisfactoria de la tubería. Incluye igualmente las operaciones que deberá efectuar el Contratista para aflojar el material manualmente o con equipo mecánico previamente a su excavación cuando se requiera.

Para la clasificación de las excavaciones por cuanto a la dureza del material se entenderá por "material común", la tierra, arena, grava, arcilla y limo, o bien todos aquellos materiales que puedan ser aflojados manualmente con el uso del zapapico, así como todas las fracciones de roca, piedras sueltas, peñascos, etc., que cubiquen aisladamente menos de 0.75 de metro cubico y en general todo tipo de material que no pueda ser clasificado como roca fija.

Se entenderá por "roca fija" la que se encuentra en mantos con dureza y con textura que no pueda ser aflojada o resquebrajada económicamente con el solo uso de zapapico y que solo pueda removerse con el uso previo de explosivos, cuñas o dispositivos mecánicos de otra índole (martillos neumáticos y/o hidráulicos, etc.). También se consideran dentro de esta clasificación aquellas fracciones de roca, piedra suelta, o peñascos que cubiquen aisladamente más de 0.75 de metro cubico.

Cuando el material común se encuentre entremezclado con la roca fija en una proporción igual o menor al 25% del volumen de esta, y en tal forma que no pueda ser excavado por separado, todo el material será considerado como roca fija.

Para clasificar el material se tomará en cuenta la dificultad que haya presentado para su extracción. En caso de que el volumen por clasificar este compuesto por volúmenes parciales de material común y roca fija se determinara en forma estimativa el porcentaje en que cada uno de estos materiales interviene en la composición del volumen total.

El producto de la excavación se depositará a uno o a ambos lados de la zanja, dejando libre en el lado que fije el Residente un pasillo de 60 (sesenta) cm. entre el límite de la zanja y el pie del talud del bordo formado por dicho material. El Contratista deberá conservar este pasillo libre de obstáculos.

Las excavaciones deberán ser afinadas en tal forma que cualquier punto de las paredes de las mismas no diste en ningún caso más de 5 (cinco) cm. de la sección de proyecto, cuidándose que esta desviación no se repita en forma sistemática. El fondo de la excavación deberá ser afinado minuciosamente a fin de que la tubería que posteriormente se instale en la misma quede a la profundidad señalada y con la pendiente de proyecto.

Las dimensiones de las excavaciones que formaran las zanjas variarán en función del diámetro de la tubería que será alojada en ellas.

La profundidad de la zanja será medida hacia abajo a partir del nivel natural del terreno, hasta el fondo de la excavación.

El ancho de la zanja será medido entre las dos paredes verticales paralelas que la delimitan.

ESPECIFICACIONES TECNICAS DE CONSTRUCCION PARA AMPLIACION DE ALCANTARILLADO SANITARIO EN LEOPOLDO SANCHEZ CELIS (GATO DE LARA), ANGOSTURA, SINALOA.

El afine de los últimos 10 (diez) cm. del fondo de la excavación se deberá efectuar con la menor anticipación posible a la colocación de la tubería. Si por exceso en el tiempo transcurrido entre el afine de la zanja y el tendido de la tubería se requiere un nuevo afine antes de tender la tubería, este será por cuenta exclusiva del Contratista.

Cuando la excavación de zanjas se realice en material común, para alojar tuberías de concreto que no tenga la consistencia adecuada a criterio del Residente, la parte central del fondo de la zanja se excavará en forma redondeada de manera que la tubería apoye sobre el terreno en todo el desarrollo de su cuadrante inferior y en toda su longitud. Así mismo antes de bajar la tubería a la zanja o durante su instalación deberá excavarse en los lugares en que quedaran las juntas, cavidades o "conchas" que alojen las campanas o cajas que formaran las juntas. Esta conformación deberá efectuarse inmediatamente antes de tender la tubería.

El Residente deberá vigilar que desde el momento en que se inicie la excavación hasta que se termine el relleno de la misma, incluyendo el tiempo necesario para la colocación y prueba de la tubería, no transcurra un lapso mayor de 7 (siete) días naturales.

Cuando la excavación de zanjas se realice en roca fija, se permitirá el uso de explosivos, siempre que no altere el terreno adyacente a las excavaciones y previa autorización por escrito del Residente. El uso de explosivos se restringirá en aquellas zonas en que su utilización pueda causar perjuicios a las obras, o bien cuando por usarse explosivos dentro de una población se causen daños o molestias a sus habitantes.

Cuando la resistencia del terreno o las dimensiones de la excavación sean tales que pongan en peligro la estabilidad de las paredes de la excavación, a juicio del Residente, este ordenará al Contratista la colocación de los ademes y puntales que juzgue necesarios para la seguridad de las obras, la de los trabajadores o que exijan las leyes o reglamentos en vigor. La colocación de ademes y puntales se pagarán por separado.

Las características y forma de los ademes y puntales serán autorizadas por el Residente sin que esto releve al Contratista de ser el único responsable de los daños y perjuicios que directa o indirectamente se deriven por falla de los mismos.

El Residente está facultado para suspender total o parcialmente las obras cuando considere que el estado de las excavaciones no garantiza la seguridad necesaria para las obras y/o los trabajadores, hasta en tanto no se efectúen los trabajos de ademe o apuntalamiento.

El proceso constructivo propuesto por el Contratista será de su única responsabilidad y cualquier modificación, no será motivo de cambio en el precio unitario, deberá tomar en cuenta que los recursos y rendimientos propuestos sean congruentes con el programa y con las restricciones que pudiesen existir.

En la definición de cada concepto queda implícito el objetivo de la CONAGUA, el Contratista debe proponer el proceso constructivo y su variación aun a petición de la CONAGUA (por improductivo) no será motivo de variación en el precio unitario; las excavaciones para estructuras que sean realizadas en las zanjas (por ejemplo para cajas de operación de válvulas, pozos, etc.), serán liquidadas con los mismos conceptos de excavaciones para zanjas.

El contratista deberá tomar en cuenta que la excavación no rebase los 200 m adelante del frente de instalación del tubo, a menos que el Residente lo considere conveniente en función de la estabilidad del terreno y cuente con la autorización por escrito.

Se ratifica que el pago que la CONAGUA realiza por las excavaciones, es función de la sección teórica del Proyecto, por lo que se deberán hacer las consideraciones y previsiones para tal situación.

MEDICIÓN Y PAGO.- La excavación de zanjas se medirá en metros cúbicos con aproximación a dos decimales. Al efecto se determinarán los volúmenes de las excavaciones realizadas por el Contratista conforme a las líneas de proyecto y/o las indicaciones del Residente.

ESPECIFICACIONES TECNICAS DE CONSTRUCCION PARA AMPLIACION DE ALCANTARILLADO SANITARIO EN LEOPOLDO SANCHEZ CELIS (GATO DE LARA), ANGOSTURA, SINALOA.

No se considerarán para fines de pago las excavaciones hechas por el Contratista fuera de las líneas de proyecto, ni la remoción de derrumbes originados por causas imputables al Contratista, que al igual que las excavaciones que efectúe fuera del proyecto, serán consideradas como sobre excavaciones.

Los trabajos de bombeo que deba realizar el Contratista para efectuar las excavaciones y conservarlas en seco durante el tiempo de colocación de la tubería le serán pagados por separado. Igualmente le será pagado por separado el acarreo a los bancos de desperdicio que señale el Residente, del material producto de excavaciones que no haya sido utilizado en el relleno de las zanjas por exceso de volumen, por su mala calidad o por cualquiera otra circunstancia.

Se considerará que las excavaciones se efectúan en agua, solamente en el caso en que el material por excavar se encuentre bajo agua, con un tirante mínimo de 50 (cincuenta) cm. que no pueda ser desviada o agotada por bombeo en forma económicamente conveniente para la CONAGUA, quien ordenará y pagará en todo caso al Contratista las obras de desviación o el bombeo que deba efectuarse.

Se considerará que las excavaciones se efectúan en material lodoso cuando por la consistencia del material se dificulte especialmente su extracción, incluso en el caso en que haya usado bombeo para abatir el nivel del agua que lo cubriría; así mismo en terrenos pantanosos que se haga necesario el uso de dispositivos de sustentación (balsas) para el equipo de excavación. Cuando las excavaciones se efectúen en agua o material lodoso se le pagara al Contratista con el concepto que para tal efecto exista.

A manera de resumen se señalan las actividades fundamentales con carácter enunciativo:

- a).- Afloje del material y su extracción,
- b).- Amacice o limpieza de plantilla y taludes de la zanjas y afines,
- c).- Remoción del material producto de las excavaciones,
- d).-Traspaleos verticales cuando estos sean procedentes; y horizontales cuando se requieran,
- e).- Conservación de las excavaciones hasta la instalación satisfactoria de las tuberías, y
- f).- Extracción de derrumbes.

El pago de los conceptos se hará en función de las características del material y de sus condiciones; es decir, seco o en agua.

EXCAVACIÓN PARA ESTRUCTURAS

1060.02, 1060.04, 1070.02, 1070.04, 1080.02, 1080.04, 1082.02, 1082.04 Y 1090.01

DEFINICIÓN Y EJECUCIÓN.- Se entenderá por excavación para estructuras las que se realicen para el desplante de cimentaciones, o que formen parte de ellas, incluyendo las operaciones necesarias para amacizar o limpiar la plantilla o taludes de la misma, la remoción del material producto de las excavaciones a la zona de libre colocación disponiéndolo en tal forma que no interfiera con el desarrollo normal de los trabajos y la conservación de dichas excavaciones por el tiempo que se requiera para la construcción satisfactoria de las estructuras correspondientes. Incluyen igualmente las operaciones que deberá efectuar el Contratista para aflojar el material previamente a su excavación.

ESPECIFICACIONES TECNICAS DE CONSTRUCCION PARA AMPLIACION DE ALCANTARILLADO SANITARIO EN LEOPOLDO SANCHEZ CELIS (GATO DE LARA), ANGOSTURA, SINALOA.

Las excavaciones deberán efectuarse de acuerdo con las líneas de proyecto y/o las indicaciones del Residente, afinándose en tal forma que ninguna saliente del terreno penetre más de 1 (uno) cm. dentro de las secciones de construcción de las estructuras.

Se entenderá por zona de colocación libre la comprendida entre alguna, algunas o todas las líneas de intersección de los planos de las excavaciones con la superficie del terreno, y las líneas paralelas a ellas distantes 20 (veinte) metros.

Cuando los taludes o plantilla de las excavaciones vayan a recibir mamposterías o vaciado directo de concreto, deberán ser afinadas hasta las líneas o niveles del proyecto y/o las ordenadas por el Residente en tal forma que ningún punto de la sección excavada diste más de +10 (diez) cm. del correspondiente de la sección del proyecto; salvo cuando las excavaciones se efectúen en roca fija en cuyo caso dicha tolerancia se determinará de acuerdo con la naturaleza del material excavado, sin que esto implique obligación alguna para la CONAGUA de pagar al Contratista las excavaciones en exceso, fuera de las líneas o niveles del proyecto.

El afine de las excavaciones para recibir mamposterías o el vaciado directo de concreto en ellas, deberá hacerse con la menor anticipación posible al momento de construcción de las mamposterías o al vaciado del concreto, a fin de evitar que el terreno se debilite o altere por el intemperismo.

Cuando las excavaciones no vayan a cubrirse con concreto o mamposterías, se harán con las dimensiones mínimas requeridas para alojar o construir las estructuras; con un acabado esmerado hasta las líneas o niveles previstos en el proyecto y/o los ordenados por el Residente, con una tolerancia en exceso de 25 (veinticinco) cm., al pie de los taludes que permita la colocación de formas para concreto, cuando esto sea necesario.

La pendiente que deberán tener los taludes de estas excavaciones será determinada en la obra por el Residente, según la naturaleza o estabilidad del material excavado considerándose la sección resultante como sección de proyecto.

Cuando las excavaciones se realicen en roca fija se permitirá el uso de explosivos, siempre que no altere el terreno adyacente a las excavaciones y previa autorización por escrito del Residente.

El material producto de las excavaciones podrá ser utilizado según el proyecto y/o las indicaciones del Residente en rellenos u otros conceptos de trabajo de cualquier lugar de las obras, sin compensación adicional al Contratista cuando este trabajo se efectúe dentro de la zona de libre colocación, en forma simultánea al trabajo de excavación y sin ninguna compensación adicional a las que corresponden a la colocación del material en un banco de desperdicio.

Cuando el material sea utilizado fuera de la zona de libre colocación, o dentro de ella pero en forma que no sea simultánea a las obras de excavación o de acuerdo con algún procedimiento especial o colocación o compactación según el proyecto y/o las indicaciones del Residente, los trabajos serán adicionales y motivo de otros precios unitarios.

Cuando las excavaciones se efectúen en agua o material lodoso, se procederá en los términos de la Especificación 1040.02 (zanjas).

Cuando para efectuar las excavaciones se requiera la construcción de tabla-estacados o cualquiera obra auxiliar, estos trabajos le serán compensados por separado al Contratista.

MEDICIÓN Y PAGO.- Las excavaciones para estructuras se medirán en metros cúbicos con aproximación a dos decimales. Al efecto se determinará directamente en las excavaciones el volumen de los diversos materiales excavados de acuerdo con las secciones de proyecto y/o las indicaciones del Residente.

ESPECIFICACIONES TECNICAS DE CONSTRUCCION PARA AMPLIACION DE ALCANTARILLADO SANITARIO EN LEOPOLDO SANCHEZ CELIS (GATO DE LARA), ANGOSTURA, SINALOA.

No se estimarán para fines de pago las excavaciones hechas por el Contratista fuera de las líneas de proyecto, la remoción de derrumbes originados por causas imputables al Contratista ni las excavaciones que efectúe fuera del proyecto las que serán consideradas como sobre excavaciones.

En aquellos casos en que por condiciones del proyecto y/o las indicaciones del Residente el material producto de la excavación se coloque en bancos de desperdicio fuera de la zona de libre colocación, se estimará y pagará por separado al Contratista este movimiento.

Cuando el material producto de las excavaciones de las estructuras sea utilizado para rellenos u otros conceptos de trabajo, fuera de la zona de libre colocación, o bien dentro de ella en forma no simultánea a la excavación habiendo sido depositado para ello en banco de almacenamiento, o utilizado de acuerdo con algún proceso de colocación o compactación que señale el proyecto y/o las instrucciones del Residente, estas operaciones serán pagadas y estimadas al Contratista por separado.

En resumen, se ratifica que el pago se hará exclusivamente al hecho de considerar las líneas netas de proyecto; y a continuación de manera enunciativa se señalan las principales actividades:

- a).- Afloje del material y su extracción,
- b).- Amacice o limpieza de plantilla y taludes, y afines,
- c).- Remoción del material producto de las excavaciones,
- d).- Traspaleos cuando se requiera,
- e).- Conservación de las excavaciones, y
- f).- Extracción de derrumbes.

EXCAVACIÓN CON EQUIPO PARA ZANJAS EN MATERIAL COMÚN, EN SECO Y EN AGUA.

1100.01, 1100.02, 1100.03, 1101.01, 1101.02 Y 1101.03

Son aplicables las especificaciones señaladas en 1010.02, 04, etc. para efectos de pago de estos conceptos y se harán de acuerdo a la zona en que se desarrolle la excavación con base en lo siguiente:

ZONA A.- Zonas despobladas o pobladas sin instalaciones (Tomas domiciliarias, ductos eléctricos, telefónicos o hidráulicos).

ZONA B.- Zonas pobladas con instalaciones (Tomas domiciliarias, ductos eléctricos, telefónicos o hidráulicos) que dificulten la ejecución de la obra y cuyos desperfectos serán por cuenta del Contratista.

DEFINICIÓN Y EJECUCIÓN.- Son aplicables los señalamientos de la especificación 1010.02, 04, etc.

MEDICIÓN Y PAGO.- La excavación de zanjas se cuantificará y pagará en metros cúbicos con aproximación a dos decimales. Al efecto se determinarán los volúmenes de las excavaciones realizadas por el Contratista directamente en la obra; para su volumen se podrá efectuar la cubicación de las mismas de acuerdo al proyecto autorizado o los planos aprobados de zanjas tipo vigentes o bien en función de las condiciones de los materiales o a las instrucciones giradas por el Residente; los conceptos aplicables estarán en función de las condiciones en las que se realicen las excavaciones.

ESPECIFICACIONES TECNICAS DE CONSTRUCCION PARA AMPLIACION DE ALCANTARILLADO SANITARIO EN LEOPOLDO SANCHEZ CELIS (GATO DE LARA), ANGOSTURA, SINALOA.

PLANTILLAS APISONADAS.

1130.01 Y 1130.02

DEFINICIÓN Y EJECUCIÓN. Se entenderá por plantillas apisonadas al conjunto de maniobras que debe realizar el Contratista para colocar en el fondo de la zanja una cama de material inerte y con cierto grado de compactación con la finalidad de que el cuadrante inferior de la tubería descansa en todo su desarrollo y longitud sobre la plantilla.

Cuando a juicio del Residente el fondo de las excavaciones, donde se instalaren tuberías, no ofrezca la consistencia necesaria para sustentarlas y mantenerlas en su posición en forma estable o cuando la excavación haya sido hecha en roca que por su naturaleza no haya podido afinarse en grado tal que la tubería tenga el asiento correcto, se construirá una plantilla apisonada de 10 cm. de espesor mínimo, hecha con material adecuado para dejar una superficie nivelada para una correcta colocación de la tubería.

La plantilla se apisonará hasta que el rebote del pisón señale que se ha logrado la mayor compactación posible, para lo cual al tiempo del apisonado se humedecerán los materiales que forman la plantilla para facilitar su compactación.

Así mismo la plantilla se podrá apisonar con pisón metálico o equipo, hasta lograr el grado de compactación estipulada.

La parte central de las plantillas que se construyan para apoyo de tuberías de concreto será construida en forma de canal semicircular para permitir que el cuadrante inferior de la tubería descansa en todo su desarrollo y longitud sobre la plantilla.

Las plantillas se construirán inmediatamente antes de tender la tubería y previamente a dicho tendido el Contratista deberá recabar el visto bueno del Residente para la plantilla construida, ya que en caso contrario este podrá ordenar, si lo considera conveniente, que se levante la tubería colocada y los tramos de plantilla que considere defectuosos y que se construyan nuevamente en forma correcta, sin que el Contratista tenga derecho a ninguna compensación adicional por este concepto.

MEDICIÓN Y PAGO. La construcción de plantilla será medida para fines de pago en metros cúbicos con aproximación a dos decimales. Al efecto se determinará directamente en la obra la plantilla construida conforme a las líneas de proyecto y/o las órdenes del Residente.

No se estimarán para fines de pago las superficies o volúmenes de plantilla construidas por el Contratista para relleno de sobreexcavaciones.

La construcción de plantillas se pagará al Contratista a los precios unitarios que correspondan en función del trabajo ejecutado; es decir, si es con material de banco o con material producto de excavación.

A continuación de manera enunciativa se señalan las principales actividades que deben incluir los precios unitarios de acuerdo con cada concepto y en la medida que proceda.

a).-Obtención, extracción, carga, acarreo primer kilómetro y descarga en el sitio de la utilización del material,

b).-Selección del material y/o papeo,

ESPECIFICACIONES TECNICAS DE CONSTRUCCION PARA AMPLIACION DE ALCANTARILLADO SANITARIO EN LEOPOLDO SANCHEZ CELIS (GATO DE LARA), ANGOSTURA, SINALOA.

- c).-Proporcionar la humedad necesaria para la compactación (aumentar o disminuir),
- d).-Compactación al porcentaje especificado.
- e).-Acarreos y maniobras totales.
- f).-Compactar el terreno natural para restituir las condiciones originales antes de la colocación de la plantilla.

RELLENO DE EXCAVACIONES DE ZANJAS.

1131.01, 1131.02, 1131.03, 1131.04, 1131.05 Y 1131.06

DEFINICIÓN Y EJECUCIÓN: Por relleno de excavaciones de zanjas se entenderá el conjunto de operaciones que deberá ejecutar el Contratista para rellenar hasta el nivel original del terreno natural o hasta los niveles señalados por el proyecto y/o las órdenes del Residente, las excavaciones que hayan realizado para alojar las tuberías de redes de agua potable y alcantarillado, así como las correspondientes a estructuras auxiliares

Se entenderá por "relleno sin compactar" el que se haga por el simple depósito del material para relleno, con su humedad natural, sin compactación alguna, salvo la natural que produce su propio peso.

Se entenderá por "relleno compactado" aquel que se forme colocando el material en capas sensiblemente horizontales con la humedad que requiera el material de acuerdo con la prueba Proctor, para su máxima compactación, del espesor que señale el Residente, pero en ningún caso mayor de 15 (quince) cm. Cada capa será compactada uniformemente en toda su superficie mediante el empleo de pistones de mano o neumático hasta obtener la compactación requerida.

No se deberá proceder a efectuar ningún relleno de excavación sin antes obtener la aprobación por escrito del Residente, pues en caso contrario, este podrá ordenar la total extracción del material utilizado en rellenos no aprobados por él, sin que él Contratista tenga derecho a ninguna retribución por ello.

La primera parte del relleno se hará invariablemente empleando en ella material libre de piedras y deberá ser cuidadosamente colocada y compactada a los lados de los cimientos de estructuras y abajo y a ambos lados de las tuberías. En el caso de cimientos y de estructuras, este relleno tendrá un espesor mínimo de 60 (sesenta) cm y cuando se trate de tuberías, este primer relleno se continuará hasta un nivel de 30 (treinta) cm. arriba del lomo superior del tubo o según proyecto. Después se continuará el relleno empleando el producto de la propia excavación, colocándolo en capas de 20 (veinte) cm. de espesor como máximo, que serán humedecidas y apisonadas.

Cuando por la naturaleza de los trabajos no se requiera un grado de compactación especial, el material se colocará en las excavaciones apisonándolo ligeramente en capas sucesivas de 20 (veinte) cm y colmar la excavación dejando sobre de ella un montículo de material con altura de 15 (quince) cm. sobre el nivel natural del terreno, o de la altura que ordene el Residente.

Cuando el proyecto y/o las órdenes del Residente así lo señalen, el relleno compactado de excavaciones deberá ser efectuado en forma tal que cumpla con las especificaciones de la prueba "Proctor", para lo cual el Residente ordenará el espesor de las capas, el contenido de humedad del material, el grado de compactación, procedimiento, etc., para lograr la compactación óptima.

ESPECIFICACIONES TECNICAS DE CONSTRUCCION PARA AMPLIACION DE ALCANTARILLADO SANITARIO EN LEOPOLDO SANCHEZ CELIS (GATO DE LARA), ANGOSTURA, SINALOA.

La consolidación empleando agua no se permitirá en rellenos en que se empleen materiales arcillosos o arcilloarenosos, y a juicio del Residente podrá emplearse cuando se trate de material rico en terrones o muy arenoso. En estos casos se procederá a llenar la zanja hasta un nivel de 20 (veinte) cm. abajo del nivel natural del terreno vertiendo agua sobre el relleno ya colocado hasta lograr en el mismo un encharcamiento superficial; al día siguiente, con una pala se pulverizará y alisará toda la costra superficial del relleno anterior y se rellenará totalmente la zanja, consolidando el segundo relleno en capas de 15 (quince) cm. de espesor, quedando este proceso sujeto a la aprobación del Residente, quien dictará modificaciones.

La tierra, rocas y cualquier material sobrante después de rellenar las excavaciones de zanjas, serán acarreados por el Contratista hasta el lugar de desperdicios que señale el Residente.

Los rellenos que se hagan en zanjas ubicadas en terrenos de fuerte pendiente, se terminarán en la capa superficial empleando material que contenga piedras suficientemente grandes para evitar el deslave del relleno motivado por el escurrimiento de las aguas pluviales, durante el periodo comprendido entre la terminación del relleno de la zanja y, de ser el caso, la reposición del pavimento correspondiente. En cada caso particular el Residente dictará las disposiciones pertinentes.

MEDICIÓN Y PAGO. El relleno de excavaciones de zanja que efectúe el Contratista, le será medido en metros cúbicos de material colocado con aproximación a dos decimales conforme a las líneas de proyecto y/o las órdenes del Residente. El material empleado en el relleno de sobre-excavaciones o derrumbes imputables al Contratista no será valuado para fines de estimación y pago.

De acuerdo con cada concepto y en la medida que proceda con base en su propia especificación, los precios unitarios deben incluir con carácter enunciativo las siguientes actividades:

- a).- Obtención, extracción, carga, acarreo primer kilómetro y descarga en el sitio de utilización del material.
- b).- Proporcionar la humedad necesaria para compactación al grado que esté estipulado (quitar o adicionar).
- c).- Seleccionar el material y/o papear.
- d).- Compactación al porcentaje especificado.
- e).- Acarreo, maniobras, movimientos y traspaleos locales.

BOMBEO DE ACHIQUE CON BOMBA AUTOCEBANTE, PROPIEDAD DEL CONTRATISTA.

1140.01, 1140.02, 1140.03, 1140.04, 1140.05 Y 1140.06

DEFINICIÓN Y EJECUCIÓN. Por bombeo de achique se entenderá al conjunto de operaciones que se hagan necesarias para extraer el agua que se localice en las zanjas para tendido de tubería, así como en excavaciones para obras complementarias que se requieran en el sistema.

Al ordenar la utilización del equipo, el Residente deberá prestar especial atención a que dicho equipo sea el adecuado para la ejecución del trabajo y dentro de su vida económica, tanto por lo que se refiere al tipo empleado; como a su capacidad y rendimiento; y durante su operación, cuidar que esta se haga eficientemente para obtener el rendimiento correcto; en caso contrario, se harán ajustes al precio unitario en función del modelo del equipo.

El Contratista será en todo momento el único responsable tanto de la conservación de su equipo como de su eficiencia.

ESPECIFICACIONES TECNICAS DE CONSTRUCCION PARA AMPLIACION DE ALCANTARILLADO SANITARIO EN LEOPOLDO SANCHEZ CELIS (GATO DE LARA), ANGOSTURA, SINALOA.

MEDICIÓN Y PAGO. La operación del equipo de bombeo de achique propiedad del Contratista se medirá en horas efectivas con aproximación de 0.25 hr conforme a lo indicado en el proyecto y/o las órdenes del Residente.

Al efecto, se determinará mediante un estricto control de la CONAGUA, el tiempo que trabaje el equipo en forma efectiva, ejecutando el trabajo que le ha sido ordenado.

No se computará para fines de pago el tiempo de operación del equipo de bombeo de achique que no esté ejecutando trabajo efectivo, que trabaje deficientemente o ejecute trabajos que no correspondan al proyecto y/o a lo ordenado por el Residente-

El pago específico al Contratista por la ejecución de los trabajos se hará a base de precios unitarios, o de acuerdo a lo estipulado en el Contrato en los conceptos de trabajo y capacidad de los equipos.

No se pagará al Contratista la operación del equipo de bombeo de achique que por falta de capacidad o por no ser del tipo adecuado, no produzca los rendimientos esperados.

No se considerará para fines de pago los bombeos ejecutados fuera de las líneas de proyecto y/o las indicaciones del Residente.

Como un indicador de los rendimientos de las bombas a continuación se señalan rendimientos normativos:

Bomba de 2" Diámetro de 30 a 45 m³/hr.

Bomba de 3" Diámetro de 70 a 90 m³/hr.

Bomba de 4" Diámetro de 110 a 150 m³/hr.

Bomba de 6" Diámetro de 260 m³/hr.

INSTALACIÓN DE TUBERÍA DE P. V. C., CON COPLE INTEGRAL.

2040.01 AL 2040.11 Y 2041.01 AL 2041.12

DEFINICIÓN Y EJECUCIÓN.- En la generalidad son válidas las especificaciones para la tubería de asbestocemento; con las modalidades que son función de las características de estas tuberías.

P. V. C. son las iniciales en inglés de Poli-Vinil-Chlorine, adaptadas internacionalmente para denominar los productos fabricados precisamente con Cloruro de Polivinilo.

La conexión de un tubo al otro se efectúa insertando el extremo achaflanado a la campana Anger. Las tuberías que han sido cortadas en la obra deben achaflanarse.

Para obtener una inserción correcta deberán seguirse las siguientes recomendaciones:

- 1.- Antes de efectuar la inserción deberán limpiarse tanto la ranura de la campana como el extremo achaflanado del tubo.
- 2.- En la ranura de la campana, previamente limpiada, se coloca el anillo de empaque de tres labios; para facilitar la colocación del anillo, este puede mojarse con agua limpia.

ESPECIFICACIONES TECNICAS DE CONSTRUCCION PARA AMPLIACION DE ALCANTARILLADO SANITARIO EN LEOPOLDO SANCHEZ CELIS (GATO DE LARA), ANGOSTURA, SINALOA.

- 3.- Sobre el extremo achaflanado del tubo se aplica una capa de lubricante Duralón o similar, de aproximadamente 1 mm de espesor.
- 4.- Aplicado el lubricante se insertará el extremo achaflanado en la campana. Es de importancia que la inserción se haga únicamente hasta la marca de color que se encuentra en el extremo del tubo.
- 5.- Se debe tener especial cuidado de que la inserción no se haga hasta el fondo de la campana, ya que la unión Anger opera como junta de dilatación.

Cambios de Dirección de la Tubería.- La curvatura debe hacerse únicamente en la parte lisa del tubo hasta los límites que especifican los fabricantes para este tipo de tubería, ya que el cople no permite cambios de dirección.

Cruce de Carreteras y Vías de Ferrocarril.- En ambos casos se recomienda que el tubo pase a una profundidad mínima de un metro; es decir; la zanja deberá tener una profundidad de 100 centímetros más el diámetro del tubo. En caso de que esto no sea posible, se recomienda proteger el tubo cubriéndolo con otro de acero y/o las indicaciones del Residente.

Atraques.- Se fabricarán de concreto, en los sitios en que haya cambios de dirección o de pendiente para evitar en forma efectiva movimientos de la tubería producidos por la presión hidrostática o por los golpes de ariete.

No se efectuará la prueba hasta después de haber transcurrido siete días de haberse construido el ultimo atraque de concreto, pero si se utiliza cemento de fraguado rápido, las pruebas podrán efectuarse después de tres días de haberse colado el ultimo. En caso de que no haya atraques de concreto, las pruebas se efectuarán dentro de los tres días después de terminada la instalación.

Prueba Hidrostática.- Para efectos de la prueba hidrostática se dejan libres todas las conexiones y cruceros, sometiendo las tuberías y conexiones instaladas a una prueba hidrostática por medio de presión de agua, en la que se cuantificarán las fugas del tramo instalado.

Los tramos que se probarán deberán estar comprendidos entre cruceros, incluyendo piezas especiales y válvulas de los mismos. En esta prueba la tubería se llenará lentamente de agua y se purgará de aire entrampado en ella mediante la inserción de una válvula de aire en las partes más altas del tramo por probar. Se aplicará la presión de prueba mediante una bomba apropiada y se mantendrá una hora como mínimo.

MEDICIÓN Y PAGO.- La instalación será medida en metros con aproximación a dos decimales. Al efecto se determinará directamente en la obra las longitudes de tuberías colocadas en función de su diámetro y con base en lo señalado por el proyecto y/o lo ordenado por el Residente, debiendo incluir las siguientes actividades que se mencionan con carácter enunciativo:

- a).- Revisión de tuberías, juntas y materiales para certificar su buen estado.
- b).- Maniobras, movimientos y acarrees totales para colocarla a un lado de la zanja.
- c).- Bajado de la tubería, instalación y prueba hidrostática con el manejo del agua; y reparaciones que se pudiesen requerir.

INSTALACIÓN DE TUBERÍA DE ACERO SOLDADA

2060.01 AL 2060.14

ESPECIFICACIONES TECNICAS DE CONSTRUCCION PARA AMPLIACION DE ALCANTARILLADO SANITARIO EN LEOPOLDO SANCHEZ CELIS (GATO DE LARA), ANGOSTURA, SINALOA.

DEFINICIÓN Y EJECUCIÓN.- Se entenderá por este concepto el conjunto de todas las maniobras y trabajos que deba ejecutar el Contratista, para la debida colocación de la tubería en zanjas, sobre silletas o en el sitio que designe la CONAGUA, previa unión mediante junta soldada. Cada tubo se alineará con el ya instalado, por medio de un alineador exterior o interior, según el diámetro de la tubería de que se trate.

El tipo de alineador que se utilice, según el caso, deberá tener potencia suficiente para volver el extremo del tubo a su forma circular en caso de que esté ovalado y si el diámetro del tubo que se está alineando tiene diferencia pequeña con el diámetro del tubo con el cual se va a unir, se repartirá la diferencia en toda la circunferencia del tubo y en ningún caso se permitirá que el escalón así formado sea mayor que 1/16".

El alineamiento del tubo será hecho en tal forma que no sea visible ninguna desviación angular entre dos tubos consecutivos. La separación entre las partes planas (topes) de los biseles en la unión de los dos tubos, deberá ser aproximadamente de 1/16", de tal manera que se asegure una completa penetración de la soldadura, sin quemadura.

Los extremos de la tubería y accesorios que van a ser soldados deben estar biselados.

Cuando en el campo se haga necesario hacer un bisel éste deberá hacerse con máquina biseladora oxiacetilénica de mano para formar un bisel semejante a los de fábrica.

No se permitirá hacer biseles a mano o sin el equipo adecuado y no se permitirá soldar tubos o accesorios cuyos biseles muestren irregularidades o abolladuras. En estos casos el contratista deberá hacer el re-biselado de la extremidad defectuosa por medio de un biselador de soplete o con herramientas mecánicas adecuadas.

Soldadura Eléctrica.- Las máquinas de soldar serán del tipo de corriente directa, con una capacidad mínima de 300 amperes en el sistema manual y de 350 amperes en el semiautomático o automático.

Todos sus accesorios, tales como cables, porta electrodos, etc. deberán ser del tipo y tamaño adecuados para el trabajo y estar en todo tiempo en condiciones de asegurar soldaduras de buena calidad, continuidad de operación y seguridad para el personal.

Mientras se aplica el primer cordón de soldadura, se mantendrá el tubo a una altura mínima de 0.40 m. (16") sobre el terreno y completamente alineado con el tipo de alineador adecuado debidamente colocado y deberá terminarse totalmente el cordón antes de mover el equipo de sostén o quitar el alineador.

Cada soldadura se hará con el número de cordones y tamaños de electrodos que se fijan en las especificaciones particulares, de acuerdo con el diámetro y espesor de la tubería.

Si de acuerdo con su experiencia el constructor desea emplear otro procedimiento de soldadura diferente al indicado en las especificaciones particulares del proyecto, deberá hacerlo previa autorización del Residente. La soldadura terminada deberá presentar un aspecto uniforme y deberá limpiarse y cepillarse completamente sin dejar nada de escoria.

La soldadura seguirá el procedimiento manual de arco metálico protegido; con soldadura a tope de los diversos tramos de tubería y la Empresa deberá presentar previamente el procedimiento de soldadura.

Los soldadores por emplearse deberán ser calificados según organismos internacionales como AWS y podrán ser examinados por personal de la contratante, siguiendo las especificaciones 6.3 y 6.4 de las Especificaciones Generales de Construcción de PEMEX (incisos 6.3.1 a 6.3.6 y 6.4.1 a 6.4.15). De no disponerse de la calificación internacional, deberá sujetarse forzosamente al examen.

ESPECIFICACIONES TECNICAS DE CONSTRUCCION PARA AMPLIACION DE ALCANTARILLADO SANITARIO EN LEOPOLDO SANCHEZ CELIS (GATO DE LARA), ANGOSTURA, SINALOA.

Las costuras longitudinales de la tubería no deberán ser coincidentes en dos tuberías consecutivas, debiendo quedar en la parte superior con giros de 30 grados respecto del eje de la tubería en forma alternada. Los biseles deberán quedar limpios de materias extrañas y grasa, según especificación 6.6.3 de PEMEX.

No deberán iniciarse dos cordones de soldadura en un mismo punto y se harán de arriba a abajo según especificaciones 6.6.8 y 6.6.9 de PEMEX, terminando el fondeo se colocaran los siguientes cordones de soldadura con espesor máximo de 1/8 de pulgada, según especificación 6.6.10 de PEMEX.

Dentro del proceso de soldado deberá evitarse condiciones atmosféricas adversas, tal como se menciona en la especificación 6.6.14 de PEMEX. No deberá moverse la tubería hasta que la soldadura este fría, a temperatura tolerable al tacto. La calidad de la soldadura será juzgada por la supervisión de acuerdo con lo antes expuesto y complementado con el folleto 1104 "Standar Welding Pipe lineas and Rolated facilities", última edición de APS según especificación 6.7 de PEMEX.

La reparación de soldaduras defectuosas deberá seguir la especificación 6.9 de PEMEX, siempre y cuando no se requieran más de tres reparaciones por unión y estas no estén a menos de 6 pulgadas de separación. En caso de no poderse reparar se procederá a cortar el tubo, re-biselar, alinear y soldar con cargo al contratista, según la especificación 6.9.5 de PEMEX.

Al término de la jornada de trabajo, se procederá a cubrir los extremos de la tubería para evitar la entrada de materias extrañas y animales, mediante tapas protectoras que serán presentadas para su aprobación al Residente; estas tapas se retirarán una vez que hayan cumplido su cometido.

Antes de bajar la tubería, se debe detectar nuevamente y se preparará el fondo de la zanja quitando los obstáculos, piedras o irregularidades que signifiquen puntos de concentración de cargas que puedan dañar al revestimiento durante las maniobras de bajada de la tubería.

En los lugares excavados en roca o tepetate duro, se preparará una capa de material suave que pueda dar un apoyo uniforme al tubo, como tierra o arena suelta con espesor mínimo de 10 cm., dicha actividad se pagará por separado.

El bajado de la tubería deberá hacerse cuidadosamente, empleando bandas de lona u otro material suave. No se permitirá el uso de fibra o metal que pueda dañar la protección. La maniobra se efectuará cuidando que la tubería quede sujeta a esfuerzos de compresión y no de tensión cuando sea colocada en el fondo de la zanja. Salvo el caso en que el Residente lo autorice la tubería podrá bajarse al día siguiente, pero no antes de 24 horas después de haber sido esmaltada para que esté suficientemente seca.

Los daños al recubrimiento por la bajada a la zanja o por causas imputables al Contratista serán reparados con cargo al mismo, sin que tenga derecho a reclamación alguna.

MEDICIÓN Y PAGO.- La instalación de tubería de acero se cuantificará por metro con aproximación a dos decimales; al efecto se determinarán directamente en la obra las longitudes de tubería colocadas de acuerdo al proyecto y/o lo ordenado por el Residente.

Con carácter enunciativo se señalan las actividades principales:

Revisión de las juntas, sus diámetros y espesores, hasta hacerlos coincidentes; limpieza de la unión de tubos rectos y/o doblados; alinear, soldar, reparaciones, colocar y retirar tapas protectoras; empates de lingadas, ya sea que se dejen por parcheo interno, o por cierres originados por la apertura de varios frentes de trabajo; maniobras, movimientos y acarreo totales de la tubería a un costado de la zanja y bajado de la misma. De manera específica se recomienda tomar en cuenta las condiciones de la tubería, esto es por variaciones en el diámetro, perímetro y espesor; por la disminución después de la limpieza con chorro de arena, ya que no habrá ninguna modificación en el precio por las razones expuestas anteriormente.

ESPECIFICACIONES TECNICAS DE CONSTRUCCION PARA AMPLIACION DE ALCANTARILLADO SANITARIO EN LEOPOLDO SANCHEZ CELIS (GATO DE LARA), ANGOSTURA, SINALOA.

PRUEBA HIDROSTÁTICA DE TUBERÍA DE ACERO.

2061.01 AL 2061.14

DEFINICIÓN Y EJECUCIÓN. Por prueba hidrostática de la tubería de acero, se entenderá a todas las maniobras que se realicen en un tramo de línea de conducción para probar la tubería mediante inyección de agua a presión hasta la indicada en el proyecto.

La tubería se llenará lentamente de agua y se purgará al aire atrapado, mediante la inserción de válvulas de admisión y expulsión de aire en la parte más alta de la tubería, una vez que haya escapado el aire se procederá a cerrar las válvulas y se aplicará la presión de prueba mediante una bomba adecuada de alta presión que se conectará a la tubería. Una vez alcanzada la presión de prueba se sostendrá ésta continuamente durante el tiempo necesario para revisar cada tubo, las juntas, válvulas y piezas especiales a fin de localizar posibles fugas, las cuales no deberán existir a lo largo de la línea.

En el caso de que las fallas o fugas se deban al junteo de mala calidad en las tuberías y a la mala calidad y/o colocación de los empaques de las juntas bridadas, estas serán reparadas, suministradas e instaladas por el contratista no recibiendo compensación alguna.

El seccionamiento de cada tramo se llevará a cabo a través de tapones de prueba o válvulas de seccionamiento que estarán ubicados en función de las condiciones topográficas o de acuerdo a las indicaciones de la Residencia.

En caso de que se requiera atraques u obras de apoyo para la prueba hidrostática, éstos deberán ser contruidos por el Contratista, suministrando todos los materiales para ello hasta el lugar de su utilización, asimismo, el Contratista está obligado a demolerlos y retirar todos los materiales resultantes de dicha demolición.

La CONAGUA proporcionará al Contratista el o los sitios de la fuente de abastecimiento de agua para la prueba de la tubería, quedando a cargo del Contratista el bombeo.

MEDICIÓN Y PAGO. Para fines de estimación y pago, la prueba hidrostática de tubería de acero se utilizara el metro lineal con aproximación a dos decimales.

Al efecto se determinara directamente en la obra las longitudes de tubería efectivamente probadas, aprobadas y certificadas por la Residencia con base en el proyecto y/o lo ordenado por el Residente. No se cuantificarán para fines de pago las tuberías que no hayan pasado las pruebas de presión, las cuales deberán ser reparadas sin compensación adicional.

El Contratista deberá proporcionar los materiales, equipo y la mano de obra necesaria para la realización de la prueba hidrostática.

De manera enunciativa se señalan las actividades principales contempladas en este concepto:

- a).- Incorporar, manejar y transvasar el agua,
- b).- Reponer los materiales defectuosos,
- c).- Llevar a cabo la prueba hidrostática, y
- d).- Reparar desperfectos.

ESPECIFICACIONES TECNICAS DE CONSTRUCCION PARA AMPLIACION DE ALCANTARILLADO SANITARIO EN LEOPOLDO SANCHEZ CELIS (GATO DE LARA), ANGOSTURA, SINALOA.

El Contratista deberá hacer los preparativos necesarios, colocar tapones, atraques provisionales etc. cuyos costos deberá de considerarlos en su precio unitario de la prueba hidrostática de la tubería.

LIMPIEZA DE TUBERÍA Y PIEZAS ESPECIALES DE ACERO CON CHORRO DE ARENA.

2062.01 AL 2062.06

DEFINICIÓN y EJECUCIÓN.- Los grados de limpieza con chorro de arena son los siguientes:

1).- GRADO COMERCIAL (SSPC-SP-6-63).- Es el procedimiento para preparar las superficies metálicas, antes de ser pintadas, mediante el uso de abrasivos impulsados a través de mangueras o ruedas centrifugas para la eliminación de toda la escama de laminación, óxido, costras de óxido, pintura o materias extrañas, toda la grasa, aceite y polvo, así como pintura vieja, excepto en pequeñas partes descoloridas que sean encontradas en el fondo de las picaduras. La superficie es moldeada en color gris. Por lo menos 2/3 de cada pulgada cuadrada (6.45 centímetros cuadrados) de área de superficie deberá de estar libre de todo residuo visible y el resto limitado a ligera decoloración o manchado ligero.

2).- CERCANO A METAL BLANCO (SSPC-SP-10-63).- Procedimiento para la preparación de superficies metálicas para pintarse, por medio de la eliminación de toda la escama de laminación, óxido, costras de óxido, pintura y materias extrañas, por medio del uso de abrasivos propulsados por medio de mangueras o de ruedas centrifugas.

Todo el aceite, grasa o suciedad, escama de laminación, óxido, productos de corrosión, pintura y materias extrañas, deben eliminarse completamente. Sombras muy grandes o líneas o decoloraciones ligeras, cubiertas por manchas de óxido, óxidos de la escama de laminación o residuos adheridos, pueden permanecer. El 95 % de la superficie debe de quedar libre de residuos. La superficie vista sin aumento, debe estar libre de todo aceite, grasa, suciedad, escama de laminación visible, óxido, productos de corrosión, pintura o cualquier otra materia extraña. El color de la superficie limpia, puede ser afectado por el tipo particular de abrasivos usados. 3).- METAL BLANCO (SSPC-SP-5-63).- Procedimiento para preparar superficies metálicas para ser pintadas, eliminando toda la escama de laminación, óxido, costras de óxido, , pintura vieja, o cualquiera otra materia extraña; mediante el uso de abrasivos propulsados a través de mangueras o ruedas centrifugas. Una superficie limpiada con chorro de arena a metal blanco, tiene un color uniforme gris claro, ligeramente rugosa para proporcionar mayor anclaje a los recubrimientos. La superficie, vista sin aplicación, debe de estar libre de toda escama de fundición visible, así como de aceite, grasa, polvo, óxido, pintura o cualquiera otra materia extraña. El color de la superficie limpia puede ser afectado por el medio abrasivo particular que se use.

GENERALIDADES.- La limpieza de tubería y piezas especiales de acero con chorro de arena, son limpiezas realizadas en las superficies metálicas aplicando un chorro de abrasivos a presión, utilizándose arena o granalla metálica como abrasivos.

La rugosidad o máxima profundidad del perfil que se obtenga en la superficie limpia y que servirá como anclaje para el recubrimiento, estará comprendida entre 0.0001 y 0.0025", de acuerdo con el espesor de película del primario, el cual deberá ser mayor que la profundidad del perfil o anclaje.

Después de realizada la limpieza cuando se utilice chorro de arena se hará una eliminación del polvo sopleteando la superficie con un chorro de aire seco y limpio.

Para aceptar una superficie preparada con arena, deberá tener el mismo aspecto que en un área de dos metros cuadrados, seleccionada previamente como patrón y representativa de las condiciones de la superficie por limpiar. Así mismo se utilizará el patrón para corroborar que la profundidad de anclaje es la especificada, utilizando la lámpara comparadora de anclaje u otro aparato de medición.

ESPECIFICACIONES TECNICAS DE CONSTRUCCION PARA AMPLIACION DE ALCANTARILLADO SANITARIO EN LEOPOLDO SANCHEZ CELIS (GATO DE LARA), ANGOSTURA, SINALOA.

El tiempo máximo que se permitirá que transcurra entre la limpieza y la protección de la superficie dependerá del medio ambiente en que se trabaje, pero en ningún caso excederá de cuatro horas; cuando se excedan los tiempos permisibles de tubería, repetir el trabajo de limpieza de la superficie.

MEDICIÓN Y PAGO.- Los conceptos de limpieza de tubería se medirán en metros cuadrados con aproximación a dos decimales, utilizando en función de lo requerido cualquiera de los conceptos aquí contemplados; por el precio unitario el Contratista deberá proporcionar todos los materiales puestos en el lugar de utilización, incluyendo acarreos, movimientos, maniobras locales, fletes, mermas y desperdicios; así como los equipos idóneos y de las capacidades adecuadas en función de los volúmenes y la mano de obra, asimismo, se deberán incluir los movimientos que se deban realizar en las superficies por limpiar, implícito en esto su racional acomodo conforme al proyecto y/o lo ordenado por el Residente.

CORTE Y BISELADO DE TUBERÍA DE ACERO.

2063.01

DEFINICIÓN Y EJECUCIÓN. Se entenderá por corte y biselado de tubería de acero, al conjunto de actividades, previas a la soldadura, que debe de realizar el contratista para unir tuberías.

El corte y biselado de la tubería de acero deberá ejecutarse con maquina biseladora oxiacetilénica de mano para formar un bisel similar a los de fábrica. No se deberán hacer cortes ni biseles sin el equipo adecuado, ya que no se permitirá soldar tubos o accesorios cuyos biseles muestren irregularidades. La configuración del bisel deberá ser uniforme en todo el perímetro del tubo y será función del espesor y/o de las indicaciones del Residente.

MEDICIÓN y PAGO. El corte y biselado se valorará como una sola actividad cuantificándose por metro del perímetro del tubo con aproximación a dos decimales y debidamente aprobado por el Residente. Incluye todos los materiales puestos en el lugar de utilización, considerando acarreos, maniobras, movimientos locales, fletes, mermas y desperdicios, mano de obra, herramienta y equipo, así como el manejo de las piezas a tratar conforme al proyecto y/o lo ordenado por el Residente.

PROTECCIÓN ANTICORROSIVA EXTERIOR EN TUBERÍA DE ACERO.

2064.01 Y 2064.03

DEFINICIÓN Y EJECUCIÓN.- Se entenderá por protección anticorrosiva exterior, para evitar la corrosión en tubería de acero, al conjunto de actividades que debe de realizar el contratista para aplicar una serie de materiales en la superficie exterior de un metal con el espesor de película señalado en las especificaciones.

El recubrimiento de los tubos se hará inmediatamente después que el Residente haya aprobado la limpieza de la tubería, en un lapso no mayor de cuatro horas, por consiguiente no deberán limpiarse áreas grandes, sino únicamente aquellas que alcancen a recubrir en el tiempo especificado.

Para extremos biselados que deberán ser soldados en campo, se dejará una faja de quince centímetros sin proteger en el interior y exterior de la tubería. Las partes maquinadas que vayan a deslizar entre sí, no irán protegidas.

No deberá aplicarse el recubrimiento cuando:

- a) Los trabajos son a la intemperie y existan tolveneras o lluvias,

ESPECIFICACIONES TECNICAS DE CONSTRUCCION PARA AMPLIACION DE ALCANTARILLADO SANITARIO EN LEOPOLDO SANCHEZ CELIS (GATO DE LARA), ANGOSTURA, SINALOA.

- b) La superficie por recubrir esté mojada o húmeda,
- c) La temperatura ambiente sea menor de diez grados centígrados, y
- d) La humedad relativa sea mayor de noventa por ciento.

La aplicación del recubrimiento se hará utilizando cualquier método, sin embargo para cualquiera que se seleccione se deberán seguir las instrucciones y especificaciones del fabricante de los equipos a utilizar.

Si se opta por la aplicación por aspersión neumática deberá ser previa autorización del Residente y deberá estar equipado con un tanque regularizador de presiones y un dispositivo separador del aceite y humedad que eventualmente pueda contener el aire del equipo neumático.

Terminada la aplicación, la película protectora deberá quedar uniforme y libre de escurrimientos, gotas, agrietamientos y corrugados. Todas las irregularidades deberán ser removidas, limpiadas nuevamente cepillándolas y/o con chorro de arena para ser posteriormente retocadas aplicando nuevamente el recubrimiento.

La aplicación de recubrimientos a base de un sistema anticorrosivo de productos de alquitrán de hulla colocado en caliente y refuerzos mecánicos, se sujetará a:

- a).- Suministro y aplicación de una capa de esmalte anticorrosivo a base de brea de hulla, colocada en caliente con un espesor de película seca de 40 a 50 milésimas de pulgadas.
- b).- Suministro de una envoltura de malla de fibra de vidrio (vidrio-flex) o similar de 457.2 mm de ancho, con traslapes de 10 cm en las uniones, punta y cola de las bobinas y de 1.5 a 2.5 cm. en espiral, con espesor de 20 a 22 milésimas de pulgada.
- c).- Suministro de revestido final de fieltro de acabado o envoltura exterior, de filamento de vidrio de 457.2 mm de ancho, con traslape de 10 cm. en las uniones punta y cola de las bobinas de 1.5 a 2.5 cm. en espiral, a un espesor de 30 a 35 milésimas de pulgada.
- d).- El espesor final del recubrimiento exterior deberá tener como mínimo 3/32".

La aplicación del esmalte, con los refuerzos mecánicos deberá hacerse en una sola operación y con el equipo automático adecuado, de manera que los refuerzos mecánicos queden embebidos con el esmalte.

Para el caso del concepto 2064.03 que se refiere al PARCHEO EXTERIOR, son actividades iguales a los descritos anteriormente referidas a las porciones de unión de tubos soldados, por lo que el tratamiento es semejante al procedimiento de protección de la tubería en la obra y siendo aplicable todo lo especificado.

MEDICIÓN y PAGO.- Se utilizará el metro cuadrado de superficie protegida con aproximación a dos decimales y que haya sido aprobada por el Residente. Incluye el suministro de todos los materiales puestos en el lugar de utilización, acarreo, maniobras, manejo de piezas, movimientos locales, fletes, mermas y desperdicios; equipo necesario y adecuado, la mano de obra así como su acomodo racional conforme al proyecto y/o lo ordenado por el Residente.

INSTALACIÓN DE VÁLVULAS Y PIEZAS ESPECIALES

2130.01 AL 2130.04; 2160.03 AL 2160.16 Y 2170.02 AL 2170.08.

ESPECIFICACIONES TECNICAS DE CONSTRUCCION PARA AMPLIACION DE ALCANTARILLADO SANITARIO EN LEOPOLDO SANCHEZ CELIS (GATO DE LARA), ANGOSTURA, SINALOA.

DEFINICIÓN Y EJECUCIÓN.- Se entenderá por instalación de válvulas y piezas especiales, que formen parte de redes de distribución de agua potable, al conjunto de operaciones que deberá realizar el Contratista para colocarlas según el proyecto y/o las órdenes del Residente.

Las juntas, válvulas, cajas de agua, campanas para operación de válvulas y demás piezas especiales serán manejadas cuidadosamente por el Contratista a fin de que no se deterioren. Previamente a su instalación el Residente inspeccionará cada unidad para eliminar las que presenten algún defecto en su manufactura. Las piezas defectuosas se retirarán de la obra y no podrán emplearse en ningún lugar de la misma.

Antes de su instalación las piezas especiales deberán ser limpiadas de tierra, exceso de pintura, aceite, polvo o cualquiera otro material que se encuentre en su interior o en las juntas.

Previamente al tendido de un tramo de tubería se instalarán los cruceros de dicho tramo, colocándose tapas ciegas provisionales en los extremos de esos cruceros que no se conecten de inmediato. Si se trata de piezas especiales con brida, se instalará en esta una extremidad a la que se conectará una junta o una campana de tubo, según se trate respectivamente del extremo liso de una tubería o de la campana de una tubería de macho y campana. Los cruceros se colocarán en posición horizontal, con los vástagos de las válvulas perfectamente verticales, y estarán formados por las cruces, codos, válvulas y demás piezas especiales que señale el proyecto y/u ordene el Residente.

Las válvulas que se encuentren localizadas en tuberías al descubierto, si son mayores de 12 (doce) pulgadas de diámetro, deberán anclarse con concreto.

Previamente a su instalación y a la prueba a que se sujetarán junto con las tuberías ya instaladas, todas las piezas especiales de fierro fundido que no tengan piezas móviles se sujetarán a pruebas hidrostáticas individuales con una presión de 10 kg/cm². Las válvulas y piezas especiales que tengan piezas móviles se sujetaran a pruebas de presión hidrostática individuales del doble de la presión de trabajo de la tubería a que se conectaran, la cual en todo caso no deberá ser menor de 10 (diez) kg/cm².

Durante la instalación de válvulas o piezas especiales dotadas de bridas, se comprobará que el empaque de plomo o neopreno o de hule, sea del diámetro adecuado a las bridas, sin que sobresalga invadiendo el espacio del diámetro interior de las piezas.

La unión de las bridas de piezas especiales deberá de efectuarse cuidadosamente apretando los tornillos y tuercas en forma de aplicar una presión uniforme que impida fugas de agua. Si durante la prueba de presión hidrostática a que serán sometidas las piezas especiales conjuntamente con la tubería a que se encuentren conectadas, se observaran fugas, deberá de desarmarse la junta para volverla a unir de nuevo, empleando un empaque que no se encuentre previamente deformado por haber sido utilizado con anterioridad.

MEDICIÓN Y PAGO.- La colocación de válvulas se medirá en piezas y al efecto se medirá directamente en la obra, según el diámetro, de acuerdo al proyecto y/o las órdenes del Residente.

La colocación de piezas especiales se medirá en kilogramos con aproximación a dos decimales. Al efecto se determinará directamente en la obra, previamente a su colocación, el peso de cada una de las piezas que deberá instalar el Contratista según el proyecto y/o las órdenes del Residente, incluyendo la presentación, colocación y prueba; y todos los acarrees hasta los sitios donde se vayan a instalar.

INSTALACIÓN DE JUNTA DRESSER.

2171 01 AL 2171.11; 2172 01 AL 2172.14; 2173 01 AL 2173.08 Y 2174 01 AL 2174.11

ESPECIFICACIONES TECNICAS DE CONSTRUCCION PARA AMPLIACION DE ALCANTARILLADO SANITARIO EN LEOPOLDO SANCHEZ CELIS (GATO DE LARA), ANGOSTURA, SINALOA.

DEFINICIÓN Y EJECUCIÓN.- Se entenderá por instalación de junta Dresser a todas las maniobras y trabajos que deba ejecutar el contratista para la correcta instalación y prueba de la junta de cualquier diámetro y tipo.

Las juntas deberán instalarse de acuerdo a lo señalado en el proyecto y/o las órdenes del Residente. Las juntas deberán ser manejadas con equipo adecuado, empleando sogas de ixtle o plástico, para prevenir daños en el recubrimiento de la misma. Sus superficies no deberán ponerse en contacto con barras gancho, cadenas y cables de acero. Para prevenir deformaciones de los coples deberán de ser transportados y almacenados horizontalmente.

Para su instalación la junta deberá desarmarse estando en posición horizontal, limpios los extremos de los tubos de aceite, lodo y óxido en los sitios donde asientan los empaques, con el fin de lograr una buena unión. Para ensamblarla se introducen los anillos laterales en las puntas de los tubos y se deslizan en el área anteriormente limpiada; se humedecerán los empaques en agua jabonosa para facilitar el deslizamiento o sobre las terminales de los tubos, empujándolos hacia atrás sobre los extremos del tubo, se juntarán los empaques al anillo central asegurándose que llene uniformemente alrededor de los alojamientos cónicos del mismo, y ajustados con los tornillos que se deben colocar en forma alterna.

El apretado debe ser hecho progresivamente avanzando sobre los tornillos opuestos, un poco cada vez y regresando a apretar, hasta que todos los tornillos tengan un ajuste uniforme (el uso del torque en el ajuste de los tornillos facilita la uniformidad en la tensión de cada uno) durante el apretado es conveniente dar pequeños golpes a los anillos laterales con un martillo, para asegurar que asienten adecuadamente.

La prueba hidrostática se llevará a cabo conjuntamente con las piezas especiales y tuberías.

MEDICIÓN Y PAGO.- La instalación de junta Dresser será medida para fines de pago por pieza incluyendo: los manejos, maniobras y movimientos totales; mano de obra y equipo adecuado; verificando que se hayan instalado de acuerdo al proyecto y/o lo ordenado por el Residente.

INSTALACIÓN DE MEDIDORES DE AGUA.

2175.01 AL 2175.05

DEFINICIÓN Y EJECUCIÓN.- Se entenderá por instalación de medidores la suma de actividades que debe realizar el Contratista para instalarlos en forma definitiva según el proyecto y/o las órdenes del Residente.

Para tal efecto deberá considerar que el medidor se debe ubicar en el lugar señalado en el proyecto de acuerdo a las especificaciones propias del medidor, y antes de cualquier conexión a la red.

El medidor deberá quedar instalado en un lugar de fácil acceso para efectuar las lecturas y su mantenimiento.

MEDICIÓN Y PAGO.- La instalación de medidores se medirá por pieza; incluyendo manejos, maniobras, movimientos así como acarreo totales y la instalación propiamente dicha; todos los materiales que para tal finalidad se requiera conforme al proyecto y/o lo ordenado por el Residente.

CAJAS DE OPERACIÓN DE VÁLVULAS.

2240.01 AL 2240.13

ESPECIFICACIONES TECNICAS DE CONSTRUCCION PARA AMPLIACION DE ALCANTARILLADO SANITARIO EN LEOPOLDO SANCHEZ CELIS (GATO DE LARA), ANGOSTURA, SINALOA.

DEFINICIÓN Y EJECUCIÓN. Por cajas de operación de válvulas se entenderán a las estructuras de mampostería y/o concreto, fabricadas y destinadas a alojar las válvulas y piezas especiales en cruceros de redes de distribución de agua potable, facilitando la operación de dichas válvulas.

Las cajas de operación de válvulas serán construidas en los lugares señalados por el proyecto y/u ordenadas por el Residente a medida que vayan siendo instaladas las válvulas y piezas especiales que formarán los cruceros correspondientes.

La construcción de las cajas de operación de válvulas se hará siguiendo los lineamientos señalados en el proyecto y/o las órdenes del Residente.

La construcción de la cimentación de las cajas de operación de válvulas deberá hacerse previamente a la colocación de las válvulas, piezas especiales y extremidades que formaran el crucero correspondiente, quedando la parte superior de dicha cimentación al nivel correspondiente para que queden asentadas correctamente y a sus niveles de proyecto las diversas piezas.

Las cajas de operación de válvulas se construirán según el plano aprobado por la CONAGUA, y salvo estipulación u órdenes del Residente, serán de tabique junteado con mortero cemento-arena en proporción de 1:3 fabricado de acuerdo con lo señalado en la Especificación 4020. Los tabiques deberán ser mojados previamente a su colocación y dispuestos en hiladas horizontales, con juntas de espesor no mayor que 1.5 (uno y medio) cm. Cada hilada horizontal deberá quedar con tabiques desplazados con respecto a los de la anterior, de tal forma que no exista coincidencia entre las juntas verticales de las juntas que las forman (cuatrapeado).

Cuando así lo señale el proyecto y/o lo ordene el Residente, bien sea por la poca resistencia del terreno u otra causa cualquiera, la cimentación de las cajas de operación de válvulas quedara formada por una losa de concreto simple o armado, de las dimensiones y características señaladas por aquellos y sobre la cual apoyarán los cuatro muros perimetrales de la caja; debiendo existir una correcta liga entre la losa y los citados muros.

El paramento interior de los muros perimetrales de las cajas se recubrirá con un aplanado de mortero cementoarena en proporción de 1:3 y con un espesor mínimo de 1.0 (un) centímetro, el que será terminado con llana o regla y pulido fino. Los aplanados deberán ser curados durante 10 (diez) días con agua. Cuando sea necesario se usarán cerchas para la construcción de las cajas y posteriormente comprobar su sección. Si el proyecto o el Residente así lo ordenen, las inserciones de tubería o extremidades de piezas especiales en las paredes de las cajas se emboquillarán en la forma indicada en los planos u ordenada por el Residente.

Cuando así lo señale el proyecto se construirán cajas de operación de válvulas de diseño especial, de acuerdo con los planos y especificaciones que oportunamente suministrara la CONAGUA al Contratista.

Cuando así lo señale el proyecto y/o lo ordene el Residente, las tapas de las cajas de operación de válvulas serán construidas de concreto reforzado, siguiendo los lineamientos señalados por los planos del proyecto y de acuerdo con los siguientes requisitos:

- a).- Los muros de la caja de operación de válvulas serán rematados por medio de un contramarco, formado de fierro ángulo de las mismas características señaladas por el proyecto para formar el marco de la losa superior o tapa de la caja. En cada ángulo de esquina del contramarco se le soldará un ancla formada de solera de fierro de las dimensiones señaladas por el proyecto, las que se fijarán en los muros de las cajas empleando mortero de cemento, para dejar anclado el contramarco. Los bordes superiores del contramarco deberán quedar al nivel de la losa y del terreno natural o pavimento, según sea el caso.

ESPECIFICACIONES TECNICAS DE CONSTRUCCION PARA AMPLIACION DE ALCANTARILLADO SANITARIO EN LEOPOLDO SANCHEZ CELIS (GATO DE LARA), ANGOSTURA, SINALOA.

- b).- Por medio de fierro ángulo de las dimensiones y características señaladas por el proyecto se formará un marco de dimensiones adecuadas para que ajusten en el contramarco instalado en la parte superior de los muros de la caja correspondiente.
- c).- Dentro del vano del marco citado en el párrafo anterior, se armará una retícula rectangular u octagonal formada de alambón o acero de refuerzo, según sea lo señalado por el proyecto; retícula que será justamente de acuerdo con lo ordenado por el Residente y nunca tendrá material menor del necesario para absorber los esfuerzos por temperatura del concreto, y en general los esfuerzos para que según el proyecto se deba de calcular.

Los extremos del alambón o acero de refuerzo deberán quedar sujetos y soldados al marco metálico de la losa.
- d).- Ya terminado el armado del refuerzo de la losa dentro del marco, se colocará concreto de la resistencia señalada por el proyecto y/u ordenada por el Residente.
- e).- La cara aparente de la tapa o losa de las cajas de operación de válvulas deberán tener el acabado que señale el proyecto y/o lo ordenado por el Residente y deberán llevar empotrados dispositivos adecuados para poder levantarla, o se proveerá de un dispositivo que permita introducir una llave o varilla con la cual se levantará la tapa.
- f).- Durante el colado de la losa se instalarán los dispositivos adecuados señalados por el proyecto para hacer posible introducir sin levantar ésta, las llaves y su varillaje destinados a operar las válvulas que quedarán alojadas en la caja respectiva.
- g).- Tanto la cara aparente de la losa como los dispositivos empotrados en la misma deberán quedar en su parte superior al nivel del pavimento o terreno natural.

Cuando el proyecto lo señale y/o lo ordene el Residente, la tapa de las cajas de operaciones de válvulas será prefabricada de fierro fundido y de las características señaladas o aprobadas por la CONAGUA.

Las cajas que vayan a quedar terminadas con una tapa de fierro fundido, serán rematadas en sus muros perimetrales con un marco de diseño adecuado señalado por el proyecto y/o lo indicado por el Residente para que ajuste con la correspondiente tapa o conjunto integral de la tapa.

MEDICIÓN Y PAGO. La construcción de cajas de operación de válvulas para redes de distribución de agua potable, será medida para fines de pago en unidades completas, considerándose como unidad una caja totalmente construida e incluyendo la construcción y/o colocación de su respectiva tapa prefabricada de fierro fundido y fabricada y colocada cuando sea de concreto. Al efecto se determinará en la obra el número de cada uno de los tipos de cajas de operación de válvulas efectivamente construidas de acuerdo con lo señalado por el proyecto y/o por las órdenes del Residente.

De manera enunciativa se indican a continuación las principales actividades implícitas en estos conceptos:

Suministro en el lugar de la obra de todos los materiales puestos en el lugar de su utilización, considerando fletes, maniobras y movimientos totales; mermas y desperdicios; así como la mano de obra y el equipo necesario. Para su pago deberá evaluarse el tipo de caja de acuerdo con el proyecto correspondiente y/o lo ordenado por el Residente.

**ESPECIFICACIONES TECNICAS DE CONSTRUCCION PARA AMPLIACION DE
ALCANTARILLADO SANITARIO EN LEOPOLDO SANCHEZ CELIS (GATO DE LARA),
ANGOSTURA, SINALOA.**

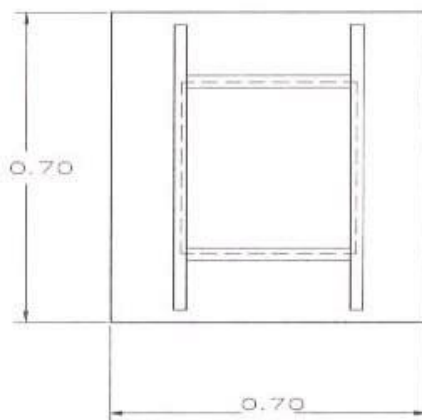
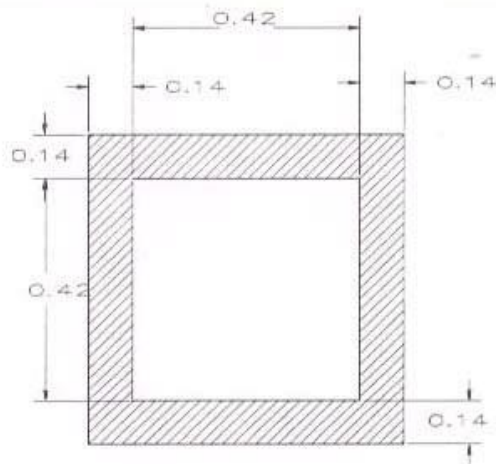

TIPO 1 MURO DE TABIQUE 14 cms.

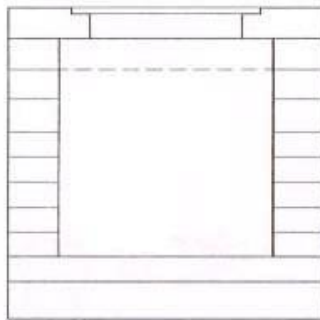

CAJAS DE OPERACION DE VALVULAS

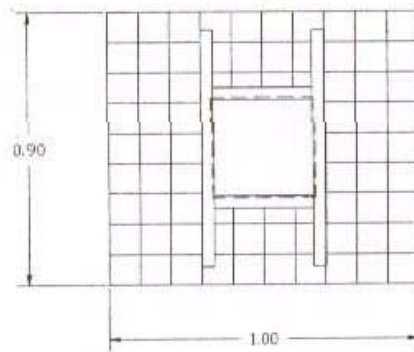

TIPO 2 MUROS DE TABIQUE 14 CM

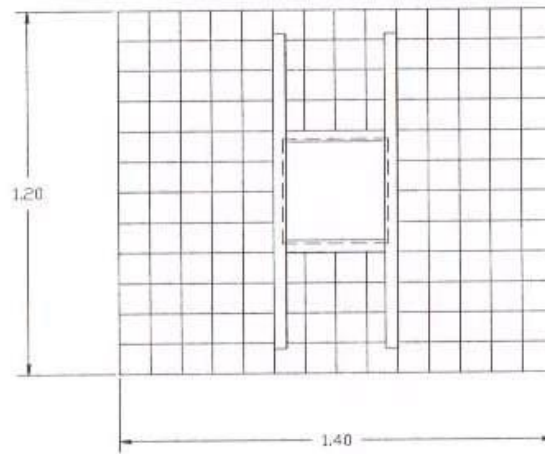

TIPO 3 MUROS DE TABIQUE 28 cms.

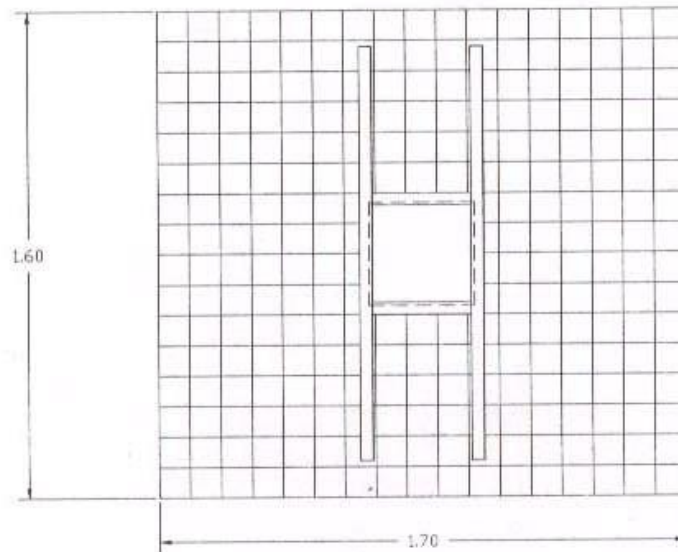

TIPO 4 MUROS DE TABIQUE 28 cms

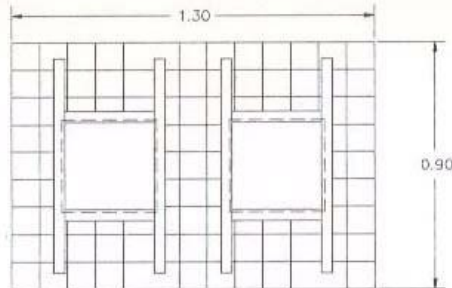

TIPO 5 MUROS DE TABIQUE 14 CM.

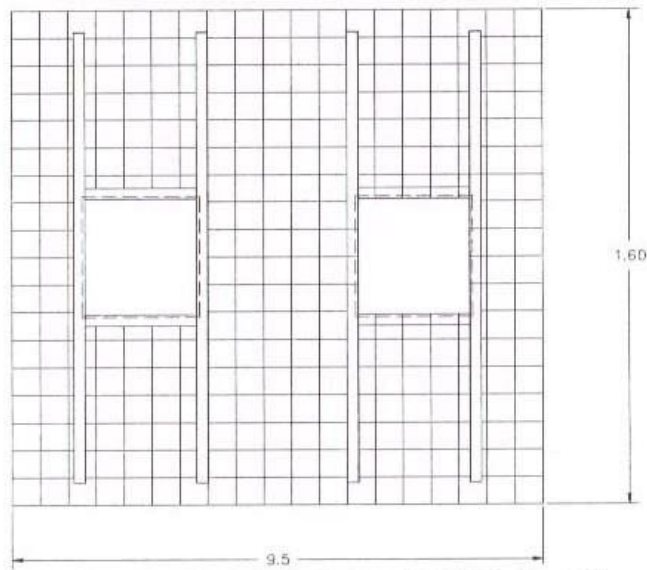

TIPO 7 MUROS DE TABIQUE 28 CM.

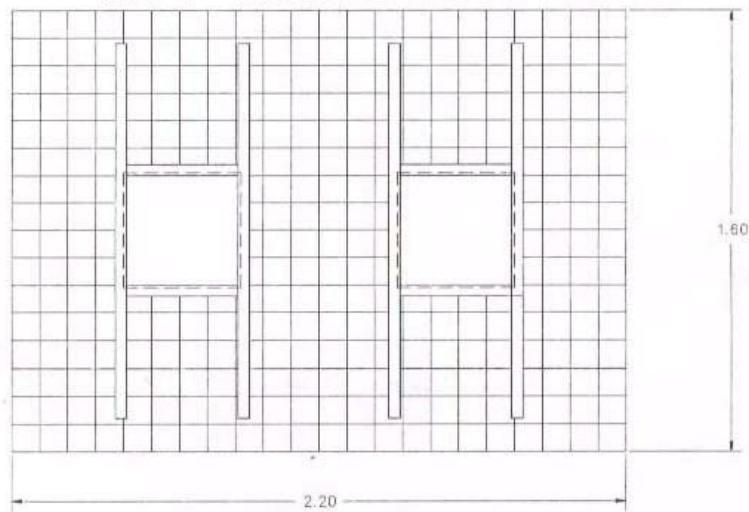

TIPO 8 MUROS DE TABIQUE 28 CM.

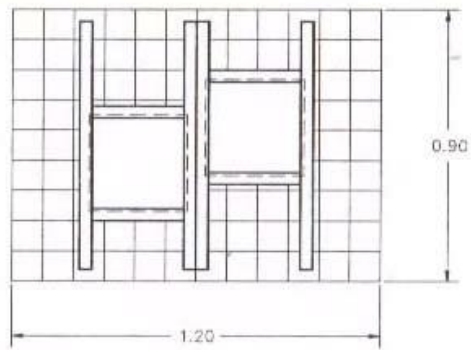

TIPO 9 MUROS DE TABIQUE 14 CM.

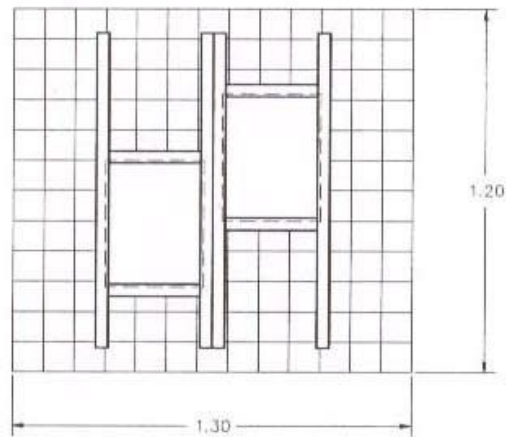

TIPO 10 MUROS DE TABIQUE 14 CM.

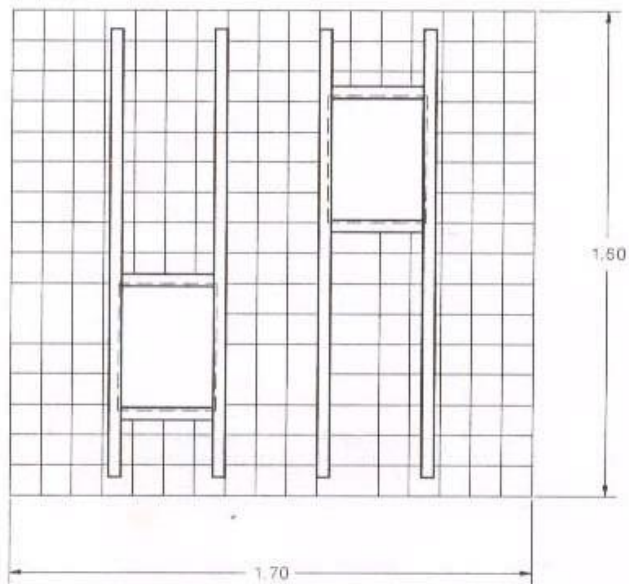

TIPO 11 MUROS DE TABIQUE 28 CM.

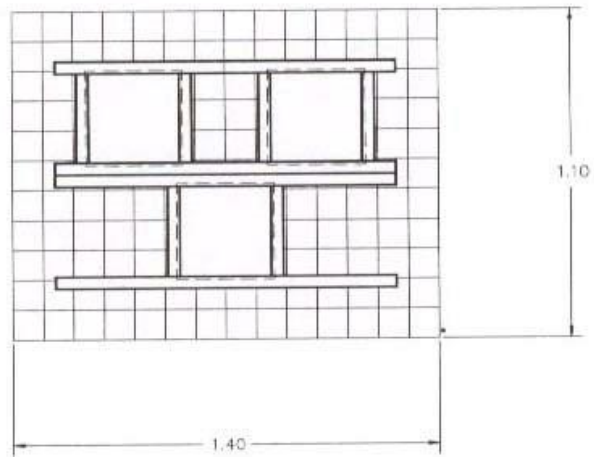

TIPO 12 MUROS DE TABIQUE 28 CM.

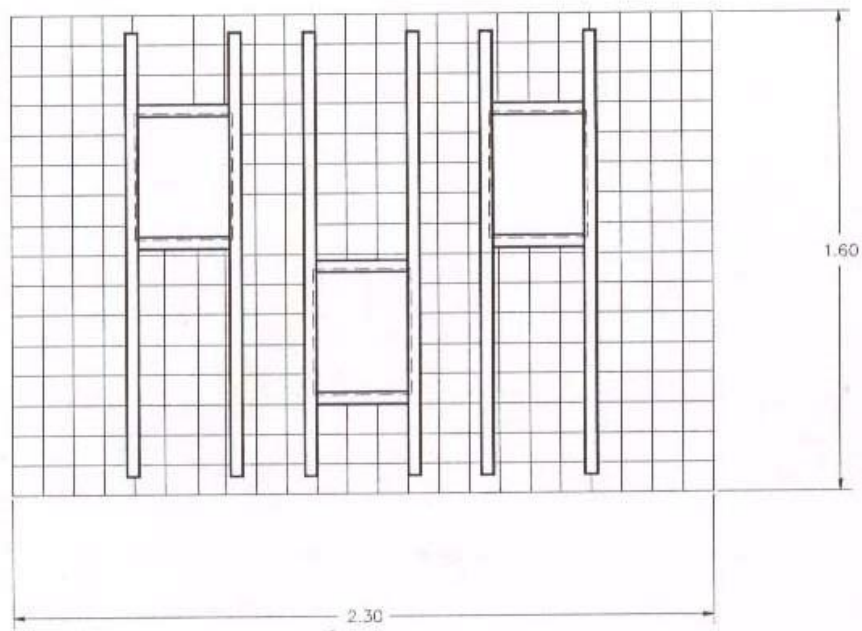

TIPO 13 MUROS DE TABIQUE 28 CM.

CLAVES 3000 ALCANTARILLADO

CONSTRUCCIÓN DE POZOS DE VISITA Y CAJAS DE CAÍDA

3060.01 AL 3060.13; 3061.01; 3070.01 AL 3070.13; 3071.01; 3080.01 AL 3080.11; 3081.01; 3120.01 AL 3120.04; 3121.01

DEFINICIÓN Y EJECUCIÓN.- Se entenderán por pozos de visita las estructuras diseñadas y destinadas para permitir el acceso al interior de las tuberías de alcantarillado, especialmente para las operaciones de mantenimiento y limpieza del sistema de alcantarillado.

Estas estructuras serán construidas en los lugares que señale el proyecto y/u ordene el Residente durante el curso de la instalación de las tuberías. No se permitirá que existan más de 125 (ciento veinticinco) metros instaladas de tuberías de alcantarillado sin que estén terminados los respectivos pozos de visita.

La construcción de la cimentación de los pozos de visita deberá hacerse previamente a la colocación de las tuberías para evitar que se tenga que excavar bajo los extremos de las tuberías y que estos sufran desalojamientos.

Los pozos de visita se construirán según el plano aprobado por la CONAGUA y serán de tabique, juntado con mortero de cemento-arena en proporción de 1:3. Los tabiques deberán ser mojados previamente a su colocación, con juntas de espesor no mayor que 1.50 cm (uno y medio centímetros). Cada hilada deberá quedar desplazada con respecto a la anterior en tal forma que no exista coincidencia entre las juntas verticales de los tabiques que las forman (cuatrapeado).

El paramento interior se recubrirá con un aplanado de mortero cemento-arena de proporción 1:3 y con un espesor mínimo de 1.0 (un) cm que será terminado con llana o regla y pulido fino. El aplanado se curará, se emplearán cerchas para construir los pozos y posteriormente comprobar su sección. Las inserciones de las tuberías con estas estructuras se emboquillarán en la forma indicada en el proyecto y/o lo ordenado por el Residente.

Al construir la base de concreto de los pozos de visita se harán en ellas los canales de "media caña" correspondientes, por alguno de los procedimientos siguientes:

- a).- Al hacerse el colado del concreto de la base se formarán directamente las "medias cañas", mediante el empleo de cerchas, o
- b).- Se construirán de mampostería de tabique y mortero de cemento-arena dándoles su forma adecuada, mediante cerchas, o
- c).- Se ahogaran tuberías cortadas a "media caña" al colarse el concreto, para lo cual se continuarán dentro del pozo los conductos del alcantarillado, colando después el concreto de la base hasta la mitad de la altura de los conductos del alcantarillado dentro del pozo, cortándose a cincel la mitad superior de los conductos después de que endurezca suficientemente el concreto de la base, a juicio del Residente.
- d).- Se pulirán cuidadosamente, en su caso, los canales de "media caña" y serán acabados de acuerdo con los planos del proyecto y/o las órdenes del Residente.

ESPECIFICACIONES TECNICAS DE CONSTRUCCION PARA AMPLIACION DE ALCANTARILLADO SANITARIO EN LEOPOLDO SANCHEZ CELIS (GATO DE LARA), ANGOSTURA, SINALOA.

Cuando así lo señale el proyecto y/o lo indique el Residente, se construirán pozos de visita de "tipo especial", según los planos que proporcionará oportunamente la CONAGUA al Contratista, los que fundamentalmente estarán formados de tres partes:

En su parte inferior una caja rectangular de mampostería de piedra de tercera, juntada con mortero de cemento-arena 1:3, en la cual se emboquillarán las diferentes tuberías que concurran al pozo y cuyo fondo interior tendrá la forma indicada en el plano tipo correspondiente; una segunda parte formada por la chimenea del pozo, con su brocal y tapa; ambas partes se ligan por una tercera pieza de transición, de concreto armado, indicada en los planos tipo.

Cuando existan cajas de caída que formen parte del alcantarillado, estas podrán ser de dos tipos:

- a).- Caídas de altura inferior a 0.50 metros. Se construirán dentro del pozo de visita sin modificación alguna a los planos tipo de las mismas.
- b).- Caídas de altura entre 0.50 y 2.0 metros. Se construirán las cajas de caída adosadas a los pozos de visita de acuerdo con el plano tipo respectivo de ellas.

La mampostería de tercera, y el concreto que se requieran para la construcción de los pozos de visita de "tipo especial" y las cajas de caída, deberán llenar los requisitos señalados en las especificaciones relativas a esos conceptos de trabajo.

MEDICIÓN Y PAGO.- La construcción de pozos de visita y de cajas de caída se medirá en unidades completas. Al efecto se determinara en la obra las unidades construidas según el proyecto y/o las órdenes del Residente, clasificando los pozos de visita bien sea en tipo común o tipo especial de acuerdo con las diferentes profundidades y diámetros; esto también es válido para las cajas de caída.

De manera enunciativa se señalan las actividades principales que integran los conceptos referentes a pozos de visita y cajas de caída:

El suministro y colocación de todos los materiales puestos en obra incluyendo fletes totales, movimientos y maniobras locales, desperdicios y mermas así como la mano de obra y equipo correspondiente. No se incluyen en estos conceptos excavaciones, rellenos, ni suministro y colocación de brocales.

ESPECIFICACIONES TECNICAS DE CONSTRUCCION PARA AMPLIACION DE ALCANTARILLADO SANITARIO EN LEOPOLDO SANCHEZ CELIS (GATO DE LARA), ANGOSTURA, SINALOA.

CONAGUA
COMISION NACIONAL DEL AGUA

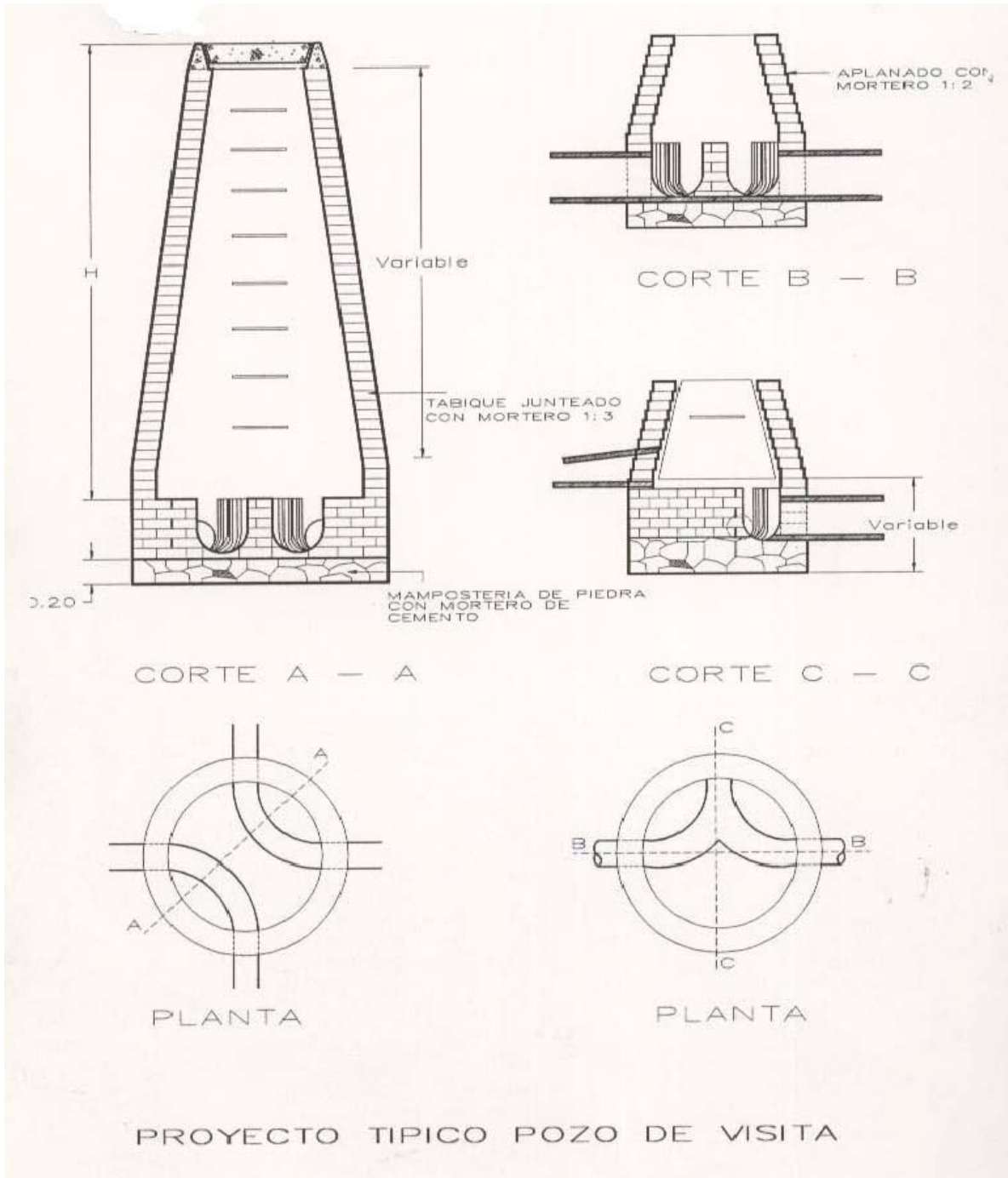

**ESPECIFICACIONES TECNICAS DE CONSTRUCCION PARA AMPLIACION DE
ALCANTARILLADO SANITARIO EN LEOPOLDO SANCHEZ CELIS (GATO DE LARA),
ANGOSTURA, SINALOA.**

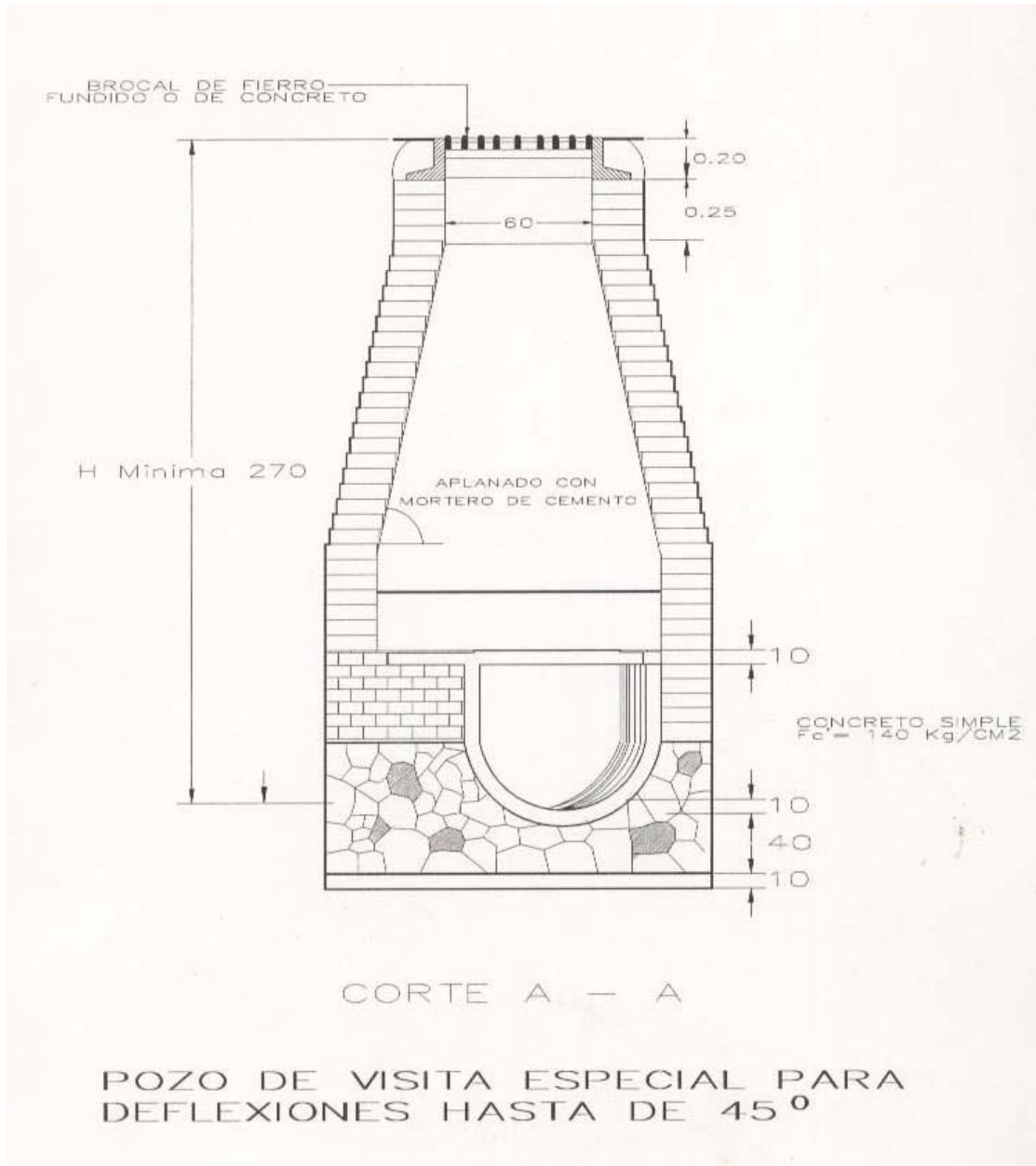

**ESPECIFICACIONES TECNICAS DE CONSTRUCCION PARA AMPLIACION DE
ALCANTARILLADO SANITARIO EN LEOPOLDO SANCHEZ CELIS (GATO DE LARA),
ANGOSTURA, SINALOA.**

CONAGUA
COMISION NACIONAL DEL AGUA

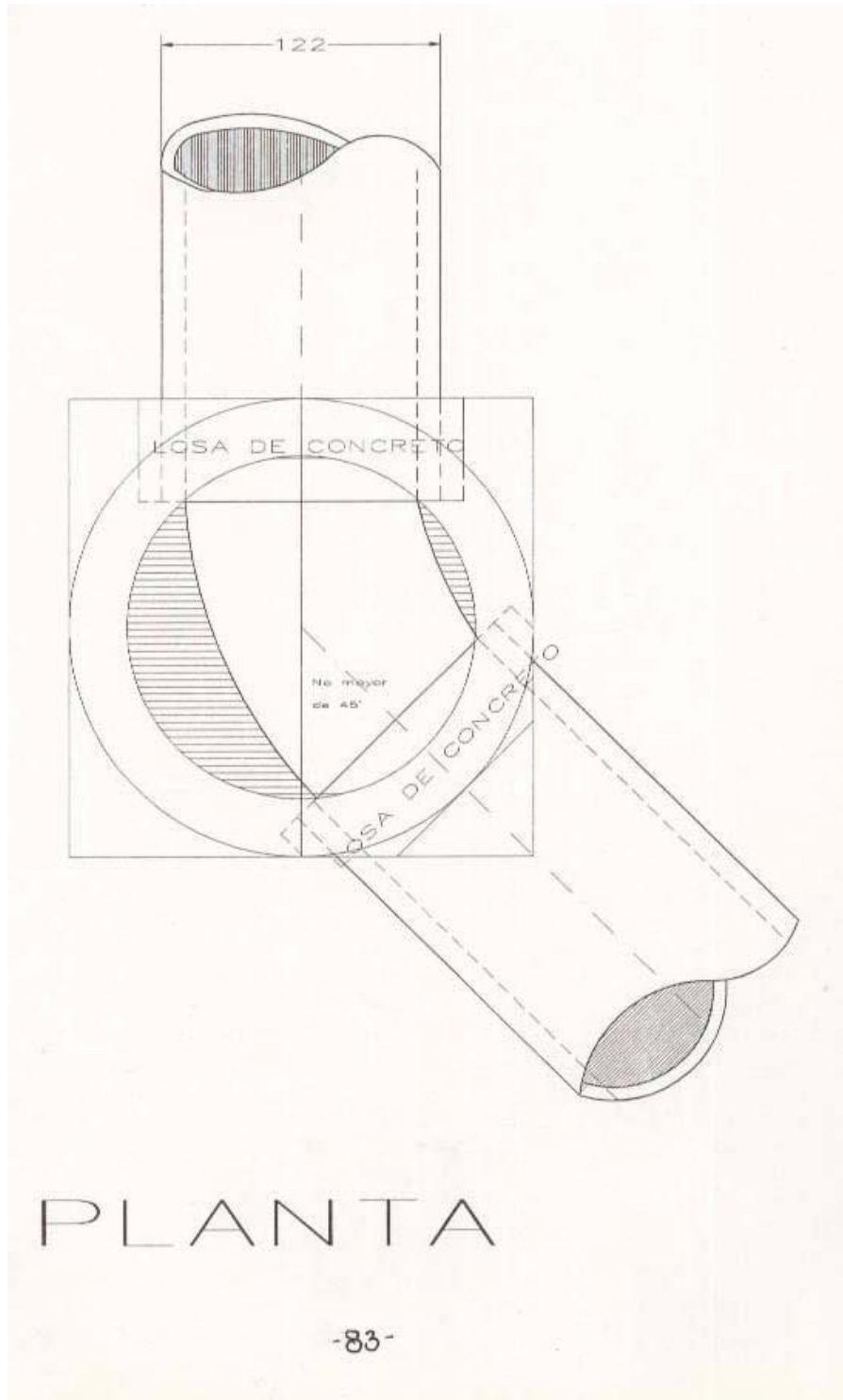

**ESPECIFICACIONES TECNICAS DE CONSTRUCCION PARA AMPLIACION DE
ALCANTARILLADO SANITARIO EN LEOPOLDO SANCHEZ CELIS (GATO DE LARA),
ANGOSTURA, SINALOA.**

CONAGUA
COMISION NACIONAL DEL AGUA

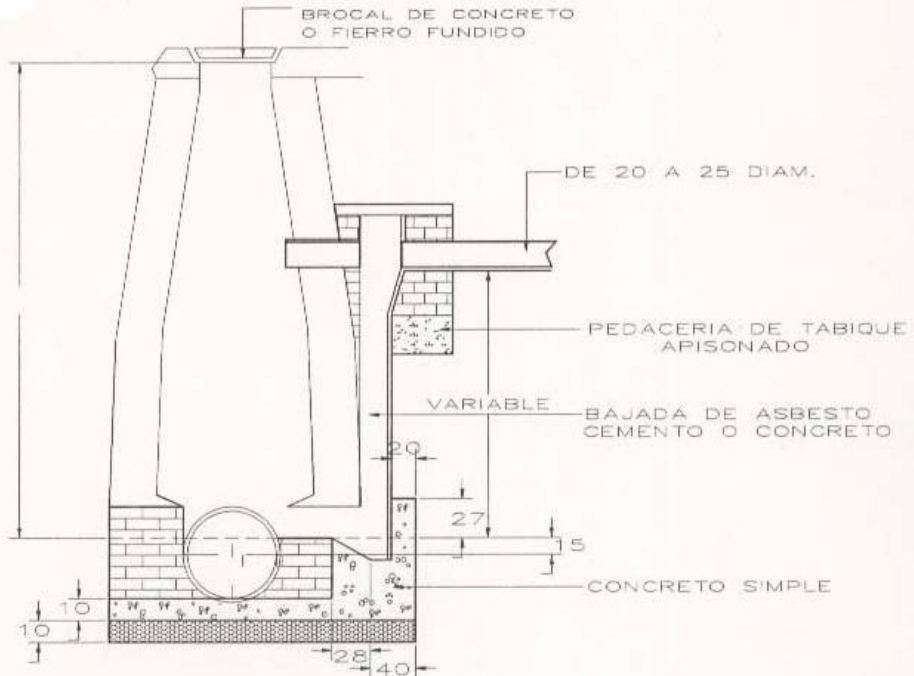

CORTE A - A.

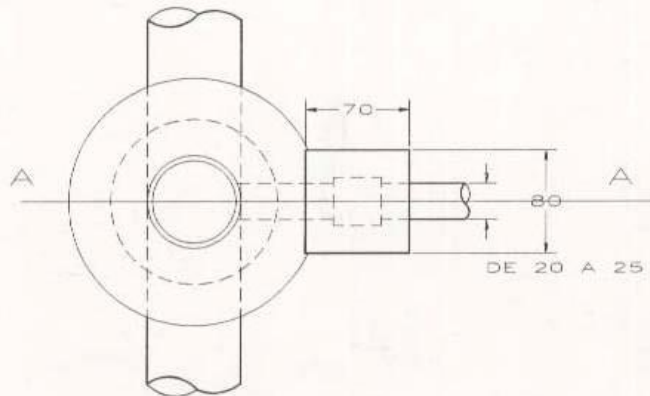

PLANTA B - B

**CAIDA TIPO HASTA 2.00 M PARA
ATARJEAS DE 0.20M A 0.25M DE DIAMETRO**

BROCALES Y TAPAS PARA POZOS DE VISTA.

3110.01 AL 3110.03

DEFINICIÓN Y EJECUCIÓN. Se entenderá por colocación de brocales y tapas a las actividades que ejecute el Contratista en los pozos de visita de acuerdo con el proyecto y/o las órdenes del Residente.

Cuando el proyecto y/o las órdenes del Residente lo señalen los brocales y tapas deberán ser de fierro fundido.

La colocación de brocales y tapas de fierro fundido serán estimadas y liquidadas de acuerdo con este concepto en su definición implícita.

Cuando de acuerdo con el proyecto y/o las órdenes del Residente los brocales y tapas deban ser de concreto, serán fabricados y colocados por el Contratista.

El concreto que se emplee en la fabricación de brocales y tapas deberá de tener una resistencia $f_c=175$ kg/cm² y ser fabricado de acuerdo con las especificaciones respectivas.

MEDICIÓN Y PAGO. La colocación de brocales y tapas, así como la fabricación y colocación de brocales y tapas de concreto, se medirá en piezas. Al efecto se determinara en la obra el número de piezas colocadas en base al proyecto y/o lo ordenado por el Residente.

El precio unitario incluye el suministro de todos los materiales, mermas y acarreos, fletes; la mano de obra y el equipo (no incluye el suministro del brocal y tapa de fierro fundido; pero si su manejo, maniobras totales e instalación).

CONEXIONES DOMICILIARIAS (SLANT Y CODO).

3130.01 AL 3130.04

DEFINICIÓN Y EJECUCIÓN. El trabajo consiste en perforar tuberías de concreto simple o reforzado de la red de alcantarillado, para la inserción de la acometida de SLANT, debiendo ejecutarse sin que el tubo se agriete, así como cuidar el manejo de los accesorios de la toma domiciliaria.

El Contratista instalará las conexiones domiciliarias, a partir del parámetro exterior de los edificios en el sitio que señalen los planos o el Residente y las terminará conectándolas en la inserción correspondiente en el alcantarillado; el otro extremo de la conexión, según lo determine el Residente, lo tapaná el Contratista con tapa de ladrillo y mortero pobre de cemento.

Las conexiones formaran con el alcantarillado un ángulo aproximado de 90 (noventa) grados en planta.

Excepcionalmente se admitirán inflexiones con ángulos distintos al citado. Los codos se anclarán a satisfacción del Residente. Para las conexiones se usará tubo de 15 centímetros, 20 centímetros o más de diámetro a juicio del Residente.

ESPECIFICACIONES TECNICAS DE CONSTRUCCION PARA AMPLIACION DE ALCANTARILLADO SANITARIO EN LEOPOLDO SANCHEZ CELIS (GATO DE LARA), ANGOSTURA, SINALOA.

La pendiente mínima que en general se admitirá para la tubería de la conexión será del 1% (uno) por ciento, y el colchón sobre el lomo del tubo en cualquier lugar de su longitud, tendrá como mínimo 90 (noventa) centímetros. Previa autorización escrita del Residente

La pendiente podrá reducirse a un medio (1/2) por ciento, pero únicamente cuando ello sea necesario a fin de dejar el colchón mínimo de 90 (noventa) centímetros. Antes de construir las conexiones, el Contratista se cerciorará de la profundidad de la salida del albañal del predio, si existiera y de las condiciones de pendiente existentes dentro del interior del mismo, a fin de evitar que cuando se construyan albañales en el interior del predio, ellos queden faltos de colchón, o faltos de la pendiente debida. Si no fuera posible satisfacer ambos requisitos de colchón y pendiente mínimos; el Contratista no hará la conexión y deberá comunicarlo por escrito al Residente para que éste resuelva lo procedente.

Para hacer las conexiones domiciliarias se construirán primero las de un solo lado de determinado tramo del alcantarillado, después de terminadas totalmente éstas, se construirán las del otro lado.

MEDICIÓN Y PAGO. La instalación de conexiones domiciliarias y pluviales del servicio de alcantarillado, se medirá en conexiones comprendida cada una de ellas exclusivamente la acometida (SLANT) y el Codo de 45 grados; es decir será por juego. El precio unitario incluye las maniobras para distribuir las piezas a lo largo de la zanja, bajada y tendido, perforación de la tubería, y junteo con mortero cemento arena, en base al proyecto y/o lo ordenado por el Residente.

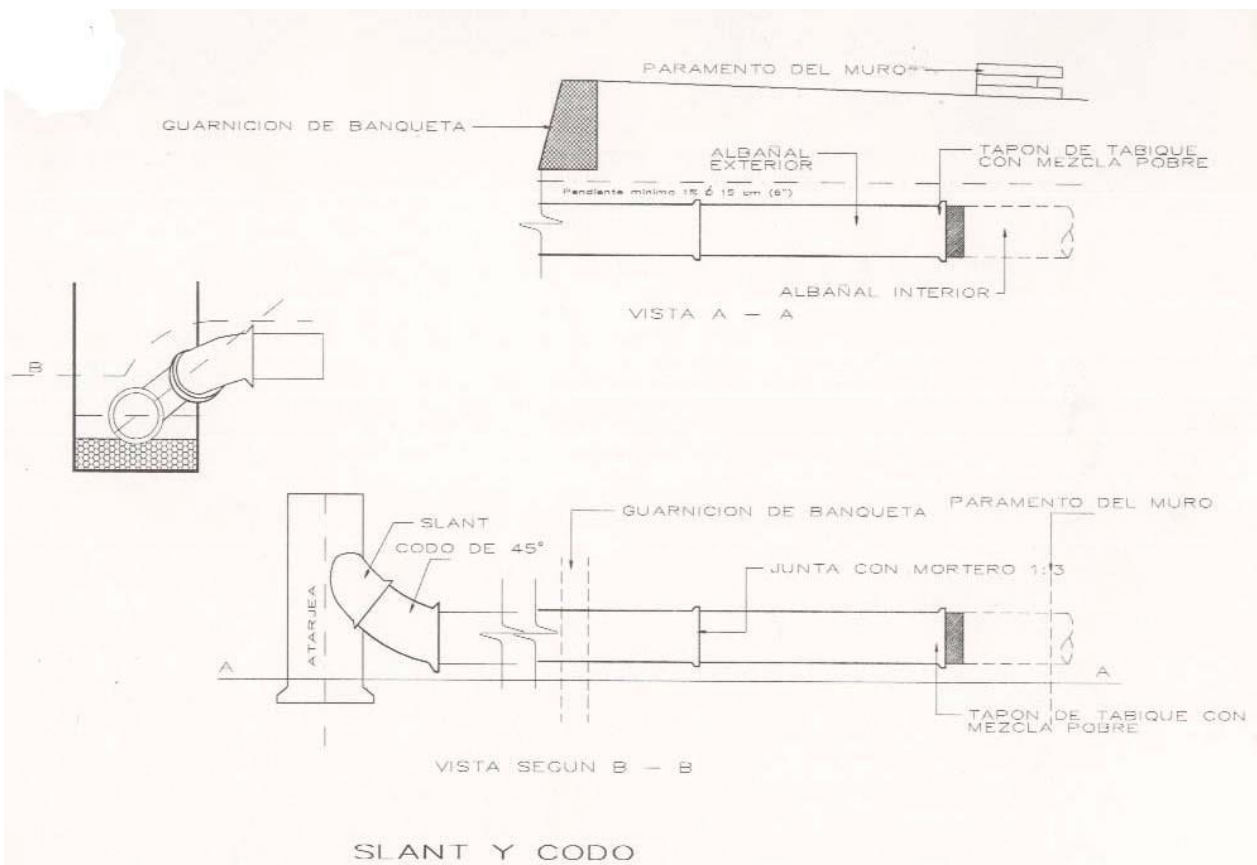

FABRICACIÓN Y COLOCACIÓN DE CONCRETO.

4030.01 AL 4030.05

DEFINICIÓN Y EJECUCIÓN.- Se entenderá por concreto el producto endurecido resultante de la combinación y mezcla de cemento, agua y agregados pétreos en proporciones adecuadas, pudiendo o no tener aditivos para su mejoramiento.

La construcción de estructuras y el revestimiento de canales con concreto, deberá hacerse de acuerdo con las líneas, elevaciones y dimensiones que señale el proyecto y/u ordene el Residente. Las dimensiones de las estructuras que señale el proyecto quedarán sujetas a las modificaciones que ordene el Residente cuando así lo crea conveniente. El concreto empleado en la construcción, en general, deberá tener una resistencia a la compresión por lo menos igual al valor indicado para cada una de las partes de la obra, conforme a los planos y especificaciones del proyecto y/o lo ordenado por el Residente. El Contratista deberá proporcionar las facilidades necesarias para la obtención y manejo de muestras representativas para realizar las pruebas correspondientes de concreto, conforme a las indicaciones del Residente.

La localización de las juntas de construcción deberá ser aprobada por el Residente.

Se entenderá por cemento el material inorgánico finalmente pulverizado, que al-agregarle agua, ya sea solo o mezclado con arena, grava, y otros materiales, tiene la propiedad de fraguar y endurecer, incluso bajo el agua, en virtud de reacciones químicas durante la hidratación y que, una vez endurecido, desarrolla su resistencia y conserva su estabilidad.

Conforme a la Norma NMX-C-414-ONNCCE-2010, los diferentes tipos de cemento se designan como sigue:

TIPO	DENOMINACION
CPO	Cemento Portland Ordinario
CPP	Cemento Portland Puzolánico
CPEG	Cemento Portland con Escoria Granulada de alto horno
CPC	Cemento Portland Compuesto
CPS	Cemento Portland con humo de Sílice
CEG	Cemento con Escoria Granulada de alto horno

El cemento de cada uno de los 6 (SEIS) tipos antes señalados deberá cumplir con las especificaciones físicas y químicas de acuerdo a las Normas Oficiales.

ESPECIFICACIONES TECNICAS DE CONSTRUCCION PARA AMPLIACION DE ALCANTARILLADO SANITARIO EN LEOPOLDO SANCHEZ CELIS (GATO DE LARA), ANGOSTURA, SINALOA.

Se entenderá por Cemento Portland Ordinario.- Es el cemento producido a base de la molienda de Clinker portland y usualmente sulfato de calcio.

Se entenderá por Cemento Portland Puzolánico.- Es el cemento que resulta de la integración de Clinker portland, materiales puzolánicos y sulfato de calcio.

Se entenderá por Cemento Portland con Escoria Granulada de alto horno.- Es el cemento que resulta de la integración de Clinker portland, escoria granulada de alto horno y sulfato de calcio.

Se entenderá por Cemento Portland Compuesto.- Es el cemento que resulta de la integración de Clinker portland, sulfato de calcio y una mezcla de materiales puzolánicos, escoria alto horno y caliza. En el caso de la caliza, éste puede ser componente único.

Se entenderá por Cemento Portland con humo de Sílice.- Es el cemento que resulta de la integración de Clinker portland, humo de sílice y sulfato de calcio.

Se entenderá por Cemento con Escoria Granulada de alto horno.- Es el cemento que resulta de la integración de Clinker portland, sulfato de calcio y principalmente escoria granulada de alto horno.

De acuerdo a la clase resistente, estos pueden ser:

La resistencia normal de un cemento es la resistencia mínima mecánica a la compresión a los 28 días y se indica como 20, 30 o 40 en Newton por milímetro cuadrado (N/mm²).

CLASE RESISTENTE
20
30
30 R
40
40 R

De acuerdo a sus características especiales, éstos pueden ser:

NOMENCLATURA	CARACTERISTICAS ESPECIALES DE LOS CEMENTOS
RS	Resistente a los sulfatos
BRA	Baja reactividad alcalina agregado
BCH	Bajo calor de hidratación
B	Blanco

ESPECIFICACIONES TECNICAS DE CONSTRUCCION PARA AMPLIACION DE ALCANTARILLADO SANITARIO EN LEOPOLDO SANCHEZ CELIS (GATO DE LARA), ANGOSTURA, SINALOA.

Ejemplo de identificación del cemento:

Un cemento portland Puzolánico de clase 30 de baja reactividad alcalina-agregado y bajo calor de hidratación se identifica como:

Cemento CPP 30 BRA/BCH

Dentro de los materiales que de acuerdo con la definición deben considerarse como nocivas, todas aquellas sustancias inorgánicas de las que se conoce un efecto retardante en el endurecimiento.

Se entiende por puzolanas aquellos materiales compuestos principalmente por óxidos de silicio o por sales cálcicas de los ácidos silicios que en presencia del agua y a la temperatura ambiente sean capaces de reaccionar con el hidróxido de calcio para formar compuestos cementantes.

La arena que se emplee para la fabricación de mortero y concreto, y que en su caso deba proporcionar el Contratista, deberá consistir en fragmentos de roca duros de un diámetro no mayor de 5 (cinco) mm, densos, durables y libres de cantidades objetables de polvo, tierra, partículas de tamaño mayor, pizarras, álcalis, materia orgánica, tierra vegetal, mica y otras sustancias perjudiciales y deberán satisfacer los requisitos siguientes:

- a).- Las partículas no deberán tener formas lajeadas o alargadas sino aproximadamente esféricas o cúbicas.
- b).- El contenido del material orgánico deberá ser tal, que en la prueba de color (A.S.T.M., designación C-40), se obtenga un color más claro que el estándar, para que sea satisfactorio.
- c).- El contenido de polvo (partículas menores de 74 (setenta y cuatro) micras: cedazo número 200 (A.S.T.M., designación C- 117), no deberá exceder del 3 (tres) por ciento en peso.
- d).- El contenido de partículas suaves, tepetates, pizarras, etc. sumado con el contenido de arcillas y limo no deberá exceder del 6 (seis) por ciento en peso.
- e).- Cuando la arena se obtenga de bancos naturales de este material, se procurará que su granulometría esté comprendida entre los límites máximos y mínimos, especificación A.S.T.M.E.11.3a.

Cuando se presenten serias dificultades para conservar la graduación de la arena dentro de los límites citados, el Residente podrá autorizar algunas ligeras variaciones al respecto. Salvo en los casos en que el Residente otorgue autorización expresa por escrito, la arena se deberá lavar siempre.

La arena entregada a la planta mezcladora deberá tener un contenido de humedad uniforme y estable, no mayor de 6 (seis) por ciento.

El agregado grueso que se utilice para la fabricación de concreto y que en su caso deba proporcionar el Contratista, consistirá en fragmentos de roca duros, de un diámetro mayor de 5 (cinco) mm, densos, durables, libres de cantidades objetables de polvo, tierra, pizarras, álcalis,

ESPECIFICACIONES TECNICAS DE CONSTRUCCION PARA AMPLIACION DE ALCANTARILLADO SANITARIO EN LEOPOLDO SANCHEZ CELIS (GATO DE LARA), ANGOSTURA, SINALOA.

materia orgánica, tierra vegetal, mica y otras sustancias perjudiciales y deberá satisfacer los siguientes requisitos:

- a).- Las partículas no deberán tener formas lajeadas o alargadas sino aproximadamente esféricas o cúbicas.
- b).- La densidad absoluta no deberá ser menor de 2.4.
- c).- El contenido de polvo (partículas menores de 74 (setenta y cuatro) micras: cedazo número 200 (doscientos) (A.S.T.M., designación C-117), no deberá exceder del 1 (uno) por ciento, en peso.
- d).- El contenido de partículas suaves determinado por la prueba respectiva " Método Standard de U.S. Bureau of Reclamation" (designación 18), no deberá exceder del 1 (uno) por ciento, en peso.
- e).- No deberá contener materia orgánica, sales o cualquier otra sustancia extraña en proporción perjudicial para el concreto.

Cuando se empleen tolvas para el almacenamiento y el proporcionamiento de los agregados para el concreto, éstas deberán ser construidas de manera que se limpien por sí mismas y se descarguen hasta estar prácticamente vacías por lo menos cada 48 (cuarenta y ocho) horas.

La carga de las tolvas deberá hacerse en tal forma que el material se coloque directamente sobre las descargas, centrado con respecto a las tolvas. El equipo para el transporte de los materiales ya dosificados hasta la mezcladora, deberá estar construido y ser mantenido y operado de manera que no haya pérdidas de materiales durante el transporte ni se entremezclen distintas cargas.

Los ingredientes del concreto se mezclarán perfectamente en mezcladoras de tamaño y tipo aprobado, y diseñadas para asegurar positivamente la distribución uniforme de todos los materiales componentes al final del periodo de mezclado.

El tiempo se medirá después de que estén en la mezcladora todos los materiales, con excepción de la cantidad total de agua. Los tiempos mínimos de mezclado han sido especificados basándose en un control apropiado de la velocidad de rotación de la mezcladora y de la introducción de los materiales, quedando a juicio del Residente el aumentar el tiempo de mezclado cuando lo juzgue conveniente. El concreto deberá ser uniforme en composición y consistencia de carga en carga, excepto cuando se requieran cambios en composición o consistencia. El agua se introducirá en la mezcladora, antes, durante y después de la carga de la mezcladora. No se permitirá el sobre mezclado excesivo que requiera la adición de agua para preservar la consistencia requerida del concreto. Cualquiera mezcladora que en cualquier tiempo no de resultados satisfactorios se deberá reparar rápida y efectivamente o deberá ser sustituida.

La cantidad de agua que entre en la mezcladora para formar el concreto, será justamente la suficiente para que con el tiempo normal de mezclado produzca un concreto que a juicio del Residente pueda trabajarse convenientemente en su lugar sin que haya segregación y que con los métodos de acomodamiento estipulados por el Residente produzcan la densidad, impermeabilidad y superficies lisas deseadas. No se permitirá el mezclado por mayor tiempo del normal para conservar la consistencia requerida del concreto. La cantidad de agua deberá cambiarse de acuerdo con las variaciones de humedad contenida en los agregados, de manera de producir un concreto de la consistencia uniforme requerida.

No se vaciará concreto para revestimientos, cimentación de estructuras, dentellones, etc., hasta que toda el agua que se encuentre en la superficie que vaya a ser cubierta con concreto haya sido

ESPECIFICACIONES TECNICAS DE CONSTRUCCION PARA AMPLIACION DE ALCANTARILLADO SANITARIO EN LEOPOLDO SANCHEZ CELIS (GATO DE LARA), ANGOSTURA, SINALOA.

desalojada. No se vaciará concreto en agua sino con la aprobación escrita del Residente y el método de depósito del concreto estará sujeto a su aprobación. No se permitirá vaciar concreto en agua corriente y ningún colado deberá estar expuesto a una corriente de agua sin que haya alcanzado su fraguado inicial.

El concreto que se haya endurecido al grado de no poder colocarse, será desechado. El concreto se vaciará siempre en su posición final y no se dejará que se escurra, permitiendo o causando segregación. No se permitirá la separación excesiva del agregado grueso a causa de dejarlo caer desde grande altura o muy desviado de la vertical o porque choque contra las formas o contra las varillas de refuerzo; donde tal separación pudiera ocurrir, se colocarán canaletas y deflectores adecuados para confinar y controlar la caída del concreto. Excepto donde se interpongan juntas, todo el concreto en formas se colocará en capas continuas aproximadamente horizontales cuyo espesor generalmente no excederá de 50 (cincuenta) centímetros. La cantidad del concreto depositado en cada sitio estará sujeta a la aprobación del Residente. Las juntas de construcción serán aproximadamente horizontales a no ser que se muestren de otro modo en los planos o que lo ordene el Residente y se les dará la forma prescrita usando moldes donde sea necesario o se asegurara una unión adecuada con la colada subsecuente, retirando la "nata superficial" a base de una operación de "picado" satisfactorio.

Todas las intersecciones de las juntas de construcción con superficies de concreto quedaran a la vista, se harán rectas y a nivel o a plomo según el caso.

Cada capa de concreto se consolidara mediante vibrado hasta la densidad máxima practicable, de manera que quede libre de bolsas de agregado grueso y se acomode perfectamente contra todas las superficies de los moldes y materiales ahogados. Al compactar cada capa de concreto, el vibrador se pondrá en posición vertical y se dejará que la cabeza vibradora penetre en la parte superior de la capa subyacente para vibrarla de nuevo.

La temperatura del concreto al colar no deberá ser mayor de 27 (veintisiete) grados centígrados y no deberá ser menor de 4 (cuatro) grados centígrados. En los colados de concreto durante los meses de verano, se emplearán medios efectivos tales como: regado del agregado, enfriado del agua de mezclado, colados de noche y otros medios aprobados para mantener la temperatura del concreto al vaciarse abajo de la temperatura máxima especificada. En caso de tener temperaturas menores de 4 (cuatro) grados centígrados no se harán colados de concreto.

El concreto se compactará por medio de vibradores eléctricos o neumáticos del tipo de inmersión. Los vibradores de concreto que tengan cabezas vibratoras de 10 (diez) centímetros o más de diámetro, se operarán a frecuencias por lo menos de 6 000 (seis mil) vibraciones por minuto cuando sean metidos en el concreto.

Los vibradores de concreto que contengan cabezas vibratoras de menos de 10 (diez) centímetros de diámetro se operarán cuando menos a 7000 (siete mil) vibraciones por minuto cuando estén metidos en el concreto. Las nuevas capas de concreto no se colocarán sino hasta que las capas coladas previamente hayan sido debidamente vibradas. Se tendrá cuidado en evitar que la cabeza vibradora haga contacto con las superficies de las formas de madera.

Todo el concreto se "curará" con membrana o con agua. Las superficies superiores de muros serán humedecidas con yute mojado u otros medios efectivos tan pronto como el concreto se haya endurecido lo suficiente para evitar que sea dañado por el agua y las superficies se mantendrán húmedas hasta que se aplique la composición para sellar. Las superficies moldeadas se mantendrán húmedas antes de remover las formas y durante la remoción.

El concreto curado con agua se mantendrá mojado por lo menos por 21 (veintiún) días inmediatamente después del colado del concreto o hasta que sea cubierto con concreto fresco, por

ESPECIFICACIONES TECNICAS DE CONSTRUCCION PARA AMPLIACION DE ALCANTARILLADO SANITARIO EN LEOPOLDO SANCHEZ CELIS (GATO DE LARA), ANGOSTURA, SINALOA.

medio de material saturado de agua o por un sistema de tuberías perforadas, regaderas mecánicas o mangueras porosas, o por cualquier otro método aprobado por el Residente, que conserven las superficies que se van a curar continuamente (no periódicamente) mojadas. El agua usada por el curado llenará los requisitos del agua usada en la mezcla del concreto.

El curado con membrana se hará con la aplicación de una composición para sellar con pigmento blanco que forme una membrana que retenga el agua en las superficies de concreto.

Para usar la composición para sellar, se agitará previamente a fin de que el pigmento se distribuya uniformemente en el vehículo. Se revolverá por medio de un agitador mecánico efectivo operado por motor, por agitación por aire comprimido introducido en el fondo del tambor, por medio de un tramo de tubo o por otros medios efectivos. Las líneas de aire comprimido estarán provistas de trampas efectivas para evitar que el aceite o la humedad entren en la composición.

MEDICIÓN Y PAGO.- El concreto se medirá en metros cúbicos con aproximación a dos decimales; y de acuerdo con la resistencia indicada en el proyecto; para lo cual se determinará directamente en la estructura el número de metros cúbicos colocados conforme a las líneas de proyecto y/u órdenes del Residente.

No se medirán para fines de pago los volúmenes de concreto colocados fuera de las secciones de proyecto y/u órdenes del Residente, ni el concreto colocado para ocupar sobreexcavaciones imputables al Contratista. Así mismo se deberá de descontar el volumen ocupado por el acero de refuerzo, cuando este exceda el 2% del volumen de concreto cuantificado conforme a las líneas de proyecto.

De manera enunciativa se señalan a continuación las principales actividades que se contemplan en estos conceptos:

- a).- El suministro del cemento en obra, considerando carga en el sitio de abastecimiento, todos los acarreos totales hasta la obra y descarga en la cantidad que se requiera incluyendo todas las mermas y desperdicios para dar la resistencia requerida.
- b).- La adquisición y/u obtención de la arena y la grava en las cantidades necesarias considerando, regalías, mermas y desperdicios, carga en el lugar de obtención, transporte total hasta la obra y descarga en el lugar de su utilización.
- c).- El suministro de toda el agua necesaria considerando regalías, mermas y desperdicios.
- d).- El curado con membrana, agua y/o curacreto.
- e).- La mano de obra, herramienta y el equipo necesarios.

Se ratifica que la CONAGUA al utilizar estos conceptos está pagando unidades de obra terminada y con la resistencia especificada; por lo que el Contratista tomará las consideraciones y procedimientos constructivos de su estricta responsabilidad para proporcionar las resistencias de proyecto y/o a lo indicado por el Residente.

FABRICACIÓN Y LANZADO DE CONCRETO.

4032.01 4032.03

ESPECIFICACIONES TÉCNICAS DE CONSTRUCCION PARA AMPLIACION DE ALCANTARILLADO SANITARIO EN LEOPOLDO SANCHEZ CELIS (GATO DE LARA), ANGOSTURA, SINALOA.

DEFINICIÓN Y EJECUCIÓN. En los aspectos generales es aplicable lo asentado en la especificación 4030.- Se entiende por concreto lanzado al concreto producido por la proyección de mezcla humedecida de agregados-cemento en proporciones adecuadas pudiendo o no tener aditivos y aplicado sobre una superficie por medio de presión de aire a través de un recipiente de alimentación continua.

La construcción de estructuras de concreto lanzado, deberá hacerse de acuerdo con las líneas, elevaciones y dimensiones que señale el proyecto y/o las órdenes del Residente, quedarán sujetas a las modificaciones que ordene la CONAGUA cuando lo crea conveniente. El concreto empleado, en general, deberá tener una resistencia por lo menos igual al valor indicado para cada una de las partes de la obra, conforme a los planos y estipulaciones del proyecto y/o las órdenes del Residente. El contratista deberá proporcionar las facilidades necesarias para la obtención y manejo de muestras representativas para realizar las pruebas correspondientes de concreto, conforme a las indicaciones del Residente.

La localización de las juntas de construcción deberá ser aprobada por la CONAGUA.

Los ingredientes del concreto lanzado se mezclarán perfectamente en mezcladoras de tamaño y tipo apropiado, y diseñadas para asegurar positivamente la distribución uniforme de todos los materiales componentes al final del periodo de mezclado.

El tiempo en el mezclado húmedo, se medirá después que estén en la mezcladora todos los materiales, con excepción de la cantidad total de agua. Los tiempos mínimos de mezclado serán especificados basándose en un control apropiado de la velocidad de rotación de la mezcladora y de la introducción de los materiales, quedando a juicio de la dependencia el aumentar el tiempo de mezclado cuando lo juzgue conveniente. El concreto deberá ser uniforme en composición y consistencia de carga en carga, excepto cuando se requieran cambios en composición y consistencia. El agua se introducirá en la mezcladora, antes, durante y después de la carga de la mezcladora. No se permitirá el sobre mezclado excesivo que requiera la adición de agua para preservar la consistencia requerida del concreto. Cualquier equipo que en determinado tiempo no de resultados satisfactorios se deberá reparar rápida y efectivamente o deberá ser sustituido.

La cantidad de agua que entre en la mezcladora o en la boquilla para formar la mezcla, será justamente la suficiente para que con el tiempo normal de mezclado produzca una mezcla que a juicio del Residente pueda trabajarse convenientemente en su lugar sin que haya segregación y produzca la densidad, impermeabilidad y superficies lisas deseadas. No se permitirá el mezclado por mayor tiempo del especificado para conservar la consistencia requerida del concreto. La cantidad de agua deberá cambiarse de acuerdo con las variaciones de humedad contenida en los agregados, a manera de producir un concreto de la consistencia uniforme requerida.

No se lanzará concreto para revestimiento, construcción de estructuras, dentellones, etc., hasta que toda el agua que se encuentre en la superficie que vaya a ser cubierta con concreto haya sido desalojada. No se lanzará concreto en agua sino con la aprobación escrita del Residente y el método de depósito del concreto estará sujeto a su aprobación; ningún lanzado deberá estar expuesto a una corriente de agua sin que haya alcanzado su fraguado inicial.

Rebote: se entiende por rebote al grado de dificultad que se presenta al utilizar concreto lanzado. los materiales de rebote son agregados que no se adhieren al respaldo donde se lanza el concreto y retachan fuera del área de colocación en forma suelta, la proporción inicial del rebote es alta; al formarse una capa, reduce notablemente la cantidad de material no adherido; los porcentajes de rebote en cualquier situación dependen básicamente de eficiencia de hidratación, relación de agua-cemento, granulometría de los agregados, velocidad de la boquilla, ángulo y distancia de impacto y habilidad del lanzador.

ESPECIFICACIONES TECNICAS DE CONSTRUCCION PARA AMPLIACION DE ALCANTARILLADO SANITARIO EN LEOPOLDO SANCHEZ CELIS (GATO DE LARA), ANGOSTURA, SINALOA.

El contratista deberá considerar en el precio unitario además de los desperdicios propios de la fabricación; el desperdicio por rebote. A manera enunciativa se indican los siguientes valores por pérdida de material en rebote de acuerdo a las distintas posiciones de lanzado.

POSICIÓN	% DE DESPERDICIO
HORIZONTAL	DEL 5 AL 15
VERTICAL	DEL 20 AL 30
SOBRE LA CABEZA	DEL 30 AL 55

Todo el material de rebote o bolsas de arena deberán eliminarse durante el desarrollo del trabajo.

La mezcla que se haya endurecido al grado de no poder lanzarse, será desechada. La mezcla se lanzará siempre en su posición final y no se dejará que se escurra, permitiendo o causando degradación. No se permitirá la separación excesiva del agregado grueso a causa de dejarlo caer desde altura considerable o muy desviado de la vertical o porque choque contra las formas o contra el acero de refuerzo; donde tal separación pudiera ocurrir se colocaran canaletas y deflectores adecuados para confinar y controlar la caída del concreto excepto donde se interpongan juntas.

El concreto en formas se lanzará formando capas continuas aproximadamente horizontales cuyo espesor general no exceda de 50 (cincuenta) centímetros. La cantidad del concreto lanzado en cada sitio estará sujeta a la aprobación del Residente. Las juntas de construcción serán aproximadamente horizontales a no ser que se muestren de otro modo en los planos o que lo ordene el Residente y se les dará la forma prescrita usando moldes donde sea necesario o se asegurará una unión adecuada con la lanzada subsecuente, retirando la " nata superficial " a base de una operación de picado satisfactoria.

Todas las intersecciones de las juntas de construcción con superficies de concreto quedarán a la vista, se harán rectas y a nivel o a plomo según el caso.

La temperatura del concreto a lanzar no deberá ser mayor de 27 (veintisiete) grados centígrados ni menor de 4 (cuatro) grados centígrados. En los lanzados de concreto durante los meses de verano, se emplearán medios efectivos tal como enfriado del agua de mezclado, lanzado de noche y otros medios aprobados para mantener la temperatura máxima especificada. En caso de tener temperaturas menores de 4 (cuatro) grados centígrados, no se harán lanzados de concreto a excepción de los que apruebe el Residente.

Los aditivos solubles deberán disolverse en agua antes de añadirse a la mezcla. Los aditivos se mezclarán en un tambor o tanque con agua y la solución se bombea a la boquilla. Los polvos se mezclan con el cemento antes que éste se mezcle con el agregado.

Para el refuerzo en el concreto lanzado se recomienda como practica general el uso de malla de 50 x 50 mm o 100 x 100 mm, calibres del 8 a 13 A.S.& W. (AMERICAN STEEL AND WIRE) suministrado en láminas o rollos. Este concepto se pagará por separado.

ESPECIFICACIONES TECNICAS DE CONSTRUCCION PARA AMPLIACION DE ALCANTARILLADO SANITARIO EN LEOPOLDO SANCHEZ CELIS (GATO DE LARA), ANGOSTURA, SINALOA.

No se recomienda el uso de los siguientes tipos de refuerzos ya que tienden a producir problemas de rebote:

- a).- Varillas torcidas.
- b).- Varillas corrugadas.
- c).- Mallas de metal desplegado.
- d).- Mallas cerradas de alambre para gallinero.

MEDICIÓN Y PAGO.- La fabricación y lanzado de concreto se medirá en metros cúbicos del material colocado con aproximación a dos decimales, y de acuerdo a datos y volumen del proyecto y/o las órdenes del Residente.

No se medirán para fines de pago los volúmenes de concreto lanzado fuera de las secciones de proyecto y/u órdenes del Residente, ni el concreto lanzado para ocupar sobre excavaciones imputables al contratista.

De manera enunciativa se señalan a continuación las principales actividades que se contemplan en estos conceptos.

- a).- El suministro del cemento puesto en el lugar de su utilización considerando carga en el sitio de abastecimiento, todos los acarrees totales hasta la obra y descarga, incluyendo todas las mermas y desperdicios para dar la resistencia requerida.
- b).- La adquisición y/u obtención de la arena y del agregado grueso en las cantidades necesarias considerando, regalías, carga en el lugar de obtención, transporte total hasta el lugar de su utilización y descarga,-mermas y desperdicios.
- c).- El suministro en el lugar de su utilización de agua con mermas y desperdicios.
- d).- El curado con agua y/o curacreto.
- e).- La mano de obra y el equipo necesarios.
- f).- Desperdicios por procedimiento constructivo y/o rebotes.

Se ratifica que la CONAGUA al utilizar estos conceptos está pagando unidades de obra terminada y con la resistencia especificada; Por lo que el contratista tomará las consideraciones y procedimientos constructivos de su estricta responsabilidad para proporcionar las resistencias de proyecto y/o las indicaciones del Residente.

FABRICACIÓN Y COLOCACIÓN DE CONCRETO CICLÓPEO.

4035.01

DEFINICIÓN Y EJECUCIÓN.- Se entenderá por concreto ciclópeo al producto endurecido resultante de la combinación de concreto hidráulico y piedra en porcentajes de acuerdo a las especificaciones.

ESPECIFICACIONES TECNICAS DE CONSTRUCCION PARA AMPLIACION DE ALCANTARILLADO SANITARIO EN LEOPOLDO SANCHEZ CELIS (GATO DE LARA), ANGOSTURA, SINALOA.

El concreto hidráulico tendrá la resistencia de proyecto y para su fabricación y colocación deberá cumplir con la especificación 4030.01 al 05; la piedra deberá ser sana sin fracturas o lajeadas

MEDICIÓN Y PAGO.- El concreto ciclópeo se medirá en metros cúbicos con aproximación a dos decimales, determinándose directamente en el sitio de su utilización el número de metros cúbicos colocados de acuerdo al proyecto y/o las órdenes del Residente; el precio unitario incluye el suministro en obra de todos los materiales, es decir, puestos en el sitio de su utilización considerando acarreo total, maniobras y movimientos locales, así como herramienta y mano de obra.

PLANTILLAS COMPACTADAS.

4070.01 y 4071.01

DEFINICIÓN Y EJECUCIÓN.- Cuando a juicio del Residente el fondo de las excavaciones donde se desplantarán las cimentaciones no ofrezca la consistencia necesaria para sustentarlas y mantenerlas en posición estable; cuando las excavaciones hayan sido hechas en roca que por su naturaleza no hayan podido afinarse en grado tal que las estructuras de la cimentación tenga el asiento correcto y/o cuando el proyecto y/o el Residente así lo ordenen, se construirá una plantilla apisonada de 10 cm. de espesor mínimo, hecha con padecería de tabique, tezontle, piedra triturada o cualquier otro material adecuado para dejar una superficie nivelada para un correcto desplante de las estructuras de la cimentación.

La plantilla se construirá en toda o en parte de la superficie que cubrirá la estructura de la cimentación, según lo indicado en el proyecto y/o por las órdenes del Residente.

La compactación de la plantilla se efectuará en forma manual o con equipo mecánico, buscándose la uniformidad en toda la superficie de la excavación, hasta obtener el espesor estipulado en el proyecto y/o por las órdenes del Residente. En la compactación manual de la plantilla se utilizará un pisón con placa de fierro y previamente se aplicará al material la humedad necesaria para facilitar la compactación.

La plantilla se apisonará hasta que el rebote del pisón señale que se ha logrado la mayor compactación posible, para lo cual al tiempo del apisonado se humedecerá el material en forma adecuada.

Las plantillas deberán de construirse antes de iniciar el desplante de la cimentación de las estructuras que soportarán, y previamente a la iniciación de la construcción de las cimentaciones el Contratista deberá recabar el visto bueno del Residente para la plantilla construida, ya que en caso contrario éste podrá ordenar, si así lo considera conveniente, que se demuelan las partes de cimentación ya construidas y se levanten las superficies de plantilla que considere defectuosas, y se deberán construir nuevamente en forma correcta, sin que el Contratista tenga derecho a ninguna compensación adicional por este concepto.

Cuando de acuerdo con lo estipulado en el proyecto y/o por las órdenes del Residente se requiera la construcción de una plantilla cementada, esta se formará agregando a los materiales base un mortero lo suficientemente fluido para que con el apisonado se logre la máxima homogeneidad y reducción de vacíos. La graduación de los materiales empleados para la fabricación del mortero será 1:5.

MEDICIÓN Y PAGO.- La construcción de plantillas se medirá en metros cúbicos con aproximación a dos decimales, y al efecto se medirá directamente el volumen de la plantilla en función de las características de los materiales, conforme a lo indicado en el proyecto y/o las

ESPECIFICACIONES TECNICAS DE CONSTRUCCION PARA AMPLIACION DE ALCANTARILLADO SANITARIO EN LEOPOLDO SANCHEZ CELIS (GATO DE LARA), ANGOSTURA, SINALOA.

órdenes del Residente; quedando incluido el suministro de todos los materiales puestos en el lugar de su utilización considerando fletes, acarreos, maniobras y movimientos locales, mermas, desperdicios, la mano de obra, herramienta y el equipo.

CIMBRAS DE MADERA

4080.01 AL 4080.07

DEFINICIÓN Y EJECUCIÓN.- Se entenderá por cimbra de madera, al conjunto de obra falsa y moldes temporales (formas para concreto) que se emplean para soportar, confinar y moldear la construcción de elementos estructurales hechos a base de concreto, durante el tiempo en que éste alcanza su resistencia de proyecto.

El contratista deberá proyectar y diseñar la cimbra considerando los soportes, puntales, yugos, apoyos, contra venteos así como todos los elementos necesarios y su construcción será su responsabilidad.

En el diseño de la cimbra el contratista podrá considerar, en forma enunciativa más no limitativa, los siguientes factores:

Estabilidad

- 1) Cargas, incluyendo carga viva, muerta, lateral e impacto.
- 2) Materiales por usar y sus correspondientes esfuerzos de trabajo.
- 3) Rapidez y procedimiento de colocación del concreto.
- 4) Contra flecha y excentricidad.
- 5) Contra venteo horizontal y diagonal.
- 6) Traslapes de puntales.
- 7) Desplante adecuado de la obra falsa y
- 8) Evitar distorsiones causadas por las presiones del concreto.

Economía

- 1) Materiales, tipos de elementos para la cimbra y
- 2) Número de usos; dependerá del diseño del elemento estructural por colar y tipo de acabado.

Calidad

- 1) La cimbra deberá terminarse con exactitud respecto a su alineamiento, nivel, acabado y limpieza.

Las formas deberán ser lo suficientemente fuertes para resistir la presión resultante del vaciado y vibración del concreto, estar sujetas rígidamente en su posición correcta e impermeables para evitar la pérdida de la lechada.

ESPECIFICACIONES TECNICAS DE CONSTRUCCION PARA AMPLIACION DE ALCANTARILLADO SANITARIO EN LEOPOLDO SANCHEZ CELIS (GATO DE LARA), ANGOSTURA, SINALOA.

Las formas deberán tener un traslape no menor de 2.5 centímetros con el concreto endurecido previamente colado y se sujetarán de manera que al hacer el siguiente colado las formas no se abran y no se permitan desalojamientos de las superficies del concreto o pérdida de lechada en las juntas. Se usarán pernos o tirantes adicionales, cuando sea necesario para ajustar las formas colocadas contra el concreto endurecido.

Los moldes deberán limpiarse perfectamente antes de cada uso y se aplicara un desmoldante autorizado por el Residente. Así mismo la madera utilizada para la habilitación y colocación de la cimbra no deberá estar torcida o deformada, evitando colocar piezas con nudos en zonas de elementos estructurales que vayan a trabajar en tensión.

El contratista deberá de tomar todas las medidas necesarias para dejar todas las preparaciones, ranuras o cajas para instalaciones, como líneas eléctricas, tuberías hidrosanitarias o cualquier otro indicado en los planos de proyecto y/o las órdenes del Residente. Cualquier desperfecto que quede sobre la superficie del concreto después de retiradas las cimbras, se deberá rellenar con un material de las mismas características del concreto.

El enablado o el revestimiento de las formas deberán ser de tal clase y calidad, o deberá ser tratado o protegido de tal manera que no haya deterioro o descolorido químico de las superficies del concreto.

Donde se especifique el acabado aparente, el enablado o el revestimiento se deberá instalar de manera que todas las líneas horizontales de las formas sean continuas sobre la superficie por construir.

Los acabados que deberán darse a las superficies serán conforme al proyecto y/o las órdenes del Residente. En caso de que los acabados no estén especificados para una parte determinada de la obra, estos se harán semejantes a las superficies similares adyacentes o conforme lo indique el Residente.

Se entenderá por cimbra común aquella que se utiliza cuando las superficies de las estructuras lleven alguna clase de recubrimiento o cuando se coloque algún material de relleno, y por cimbra aparente cuando las superficies de las estructuras queden a la vista, donde el aspecto es de vital importancia, en este caso la fabricación y colocación de la cimbra deberá construirse con mano de obra calificada conforme a la forma y dimensiones exactas y con un ~~buen~~ acabado conforme al proyecto y/o las órdenes del Residente, el contratista no colocará concreto hasta que el Residente autorice que la cimbra se encuentra en condiciones de que se pueda utilizarse para dicho propósito, esto se aplicará tanto a la cimbra común como a la cimbra aparente.

Deberán calafatearse las juntas cuyas aberturas no excedan de 6 milímetros, con un material que garantice un buen sello, que resista sin deformarse o romperse al contacto con el concreto y que no produzca depresiones ni salientes en exceso.

Antes de la aceptación final del trabajo, el Contratista limpiará todas las superficies descubiertas, de todas las incrustaciones y manchas desagradables.

Las formas se dejarán en su lugar hasta que el Residente autorice su remoción y se removerán con cuidado para no dañar el concreto. La remoción se autorizará y se efectuará considerando la resistencia de diseño del concreto y del elemento estructural de que se trate.

Se deberán colocar tiras de relleno en los rincones de las formas para producir aristas achaflanadas en las esquinas del concreto permanentemente expuesto. Los rincones del concreto y las juntas moldeadas no necesitarán llevar chaflanes, salvo que en los planos del proyecto así se indique o que lo ordene el Residente.

ESPECIFICACIONES TECNICAS DE CONSTRUCCION PARA AMPLIACION DE ALCANTARILLADO SANITARIO EN LEOPOLDO SANCHEZ CELIS (GATO DE LARA), ANGOSTURA, SINALOA.

MEDICIÓN Y PAGO.- Las cimbras para concreto se medirán en metros cuadrados, con aproximación a dos decimales. Al efecto, se medirán directamente en las superficies de contacto que fueron cubiertas por las mismas, es decir por área de contacto, conforme a lo indicado en el proyecto y/o lo ordenado por el Residente.

El precio unitario incluye todos los materiales, mano de obra necesaria, herramienta y equipo para la habilitación, cimbrado y descimbrado.

No se medirán para fines de pago las cimbras empleadas para confinar concreto que debió haber sido vaciado directamente contra la excavación y que requirió su uso por sobre excavaciones u otras causas imputables al Contratista, ni tampoco las cimbras empleadas fuera de las líneas y niveles del proyecto y/o las órdenes del Residente.

JUNTAS DE DILATACIÓN O EXPANSIÓN.

4085.01 AL 4085.09

DEFINICIÓN Y EJECUCIÓN.- Se entenderá como junta de expansión o dilatación a la instalación de un material celular impregnado con asfaltos u otros materiales autorizados por el Residente, en tiras de peralte variable.

Las tiras se colocarán en donde se requieran juntas por el diseño, sistema constructivo, cálculo estructural y movimientos por expansión y contracción del concreto.

Las tiras se usarán como parte de la cimbra o se insertarán en la junta, dejándose un espacio para ser rellenado posteriormente con un sellador elástico según se señale en el proyecto y/o lo ordenado por el Residente.

MEDICIÓN Y PAGO.- La junta de dilatación o expansión será medida en metros lineales con aproximación a dos decimales, midiéndose los metros lineales efectivamente colocados de acuerdo al proyecto y/o lo ordenado por el Residente.

El pago de este concepto incluye el suministro de todos los materiales puestos en el sitio de su utilización, considerando fletes, acarreos, maniobras y movimientos locales, mermas, desperdicios, limpieza de la junta y mano de obra.

SUMINISTRO Y COLOCACIÓN DE ACERO DE REFUERZO.

4090.01, 4090.02 Y 4090.03

DEFINICIÓN Y EJECUCIÓN.- Se entenderá por suministro y colocación de acero de refuerzo al conjunto de operaciones necesarias para cortar, doblar, formar ganchos y colocar las varillas de acero de refuerzo utilizadas para la formación de estructuras de concreto reforzado, conforme a las líneas de proyecto y/o las órdenes del Residente.

El acero de refuerzo que proporcione el Contratista, deberá llenar los requisitos señalados para este material en la norma NMX-B-72-CANACERO, de la Dirección General de Normas, así como las normas complementarias.

ESPECIFICACIONES TECNICAS DE CONSTRUCCION PARA AMPLIACION DE ALCANTARILLADO SANITARIO EN LEOPOLDO SANCHEZ CELIS (GATO DE LARA), ANGOSTURA, SINALOA.

El acero de alta resistencia deberá satisfacer los requisitos señalados para ella en las normas A-431 y A-432 de la A.S.T.M.

El acero de refuerzo deberá ser enderezado en la forma adecuada, previamente a su colocación en las estructuras.

Las distancias a que deban colocarse las varillas de refuerzo que se indiquen en los planos, serán consideradas de centro a centro, salvo que específicamente se indique otra cosa; la posición exacta, el traslape, el tamaño y la forma de las varillas, deberán ser las que se consignan en los planos o las que ordene el Residente.

Antes de proceder a su colocación, las superficies de las varillas y de los soportes metálicos de éstas, deberán limpiarse de óxido, polvo, grasa u otras substancias y deberán mantenerse en estas condiciones hasta que queden ahogadas en el concreto.

Las varillas deberán ser colocadas y aseguradas exactamente en su lugar, por medio de soportes metálicos, etc., de manera que no sufran movimientos durante el vaciado del concreto y hasta el fraguado inicial de éste. Se deberá tener el cuidado necesario para aprovechar de la mejor manera la longitud de las varillas de refuerzo.

MEDICIÓN Y PAGO.- La cuantificación del acero de refuerzo se hará por kilogramo colocado con aproximación a dos decimales, quedando incluido en el precio: mermas, desperdicios, descabres, sobrantes; los fletes totales; las maniobras y manejos locales hasta dejarlo en el sitio de su colocación; la mano de obra, el equipo y la herramienta necesaria, así como alambre y silletas necesarias. Considerando como máximo el peso teórico tabulado según el diámetro de la varilla conforme a las líneas de proyecto y/o las órdenes del Residente.

De manera especial debe contemplarse cuando la varilla sea de 1" de diámetro o mayor, ya que no irá traslapada sino soldada a tope, cumplimentando los requisitos de soldadura.

SUMINISTRO Y COLOCACIÓN DE MALLA ELECTROSOLDADA.

4091.01 AL 4091.03

DEFINICIÓN Y EJECUCIÓN.- Se entenderá por "Suministro y colocación de malla electrosoldada" al conjunto de operaciones que deba realizar el Contratista para colocar la estructura formada a base de retícula de separación variable utilizando alambre de diferentes calibres (malla electrosoldada), con fatiga de ruptura mínima de 5800 Kg/cm², y límite elástico de 5000 Kg/ cm². Los alambres deben estar soldados bajo control eléctrico de presión y calor, lo que garantizará una soldadura resistente en todos los cruces conforme a la normatividad vigente, a las líneas de proyecto y/o las órdenes del Residente.

La nomenclatura usual para designar las características de la malla, está basada en cuatro números; el primero de los cuales indica la separación en pulgadas del alambre longitudinal; el segundo número la separación en pulgadas del alambre transversal; el tercer número indica el calibre del alambre longitudinal, y finalmente el cuarto número indica el calibre del alambre transversal.

MEDICIÓN Y PAGO.- La cuantificación se hará por metro cuadrado con aproximación a dos decimales; tomando como base las características de la malla, y de acuerdo al proyecto y/o las órdenes del Residente. Se incluyen en éste concepto el suministro de la malla así como los materiales para su sujeción puestos en el lugar de su colocación considerando: los traslapes, las mermas, fletes y desperdicios, así como los separadores que se requieran y la mano de obra para cortar y colocar.

ACABADOS DE AZOTEAS.

4130.01 AL 4130.05.

DEFINICIÓN Y EJECUCIÓN.- Acabado de azoteas es el conjunto de obras de albañilería que ejecutará el Contratista, con la finalidad de impermeabilizar los techos y dar libre salida a las aguas de lluvia, para lo cual sobre los mismos se colocarán terrados, enladrillados y/o chaflanes, según lo señalado en el proyecto y/o por órdenes del Residente.

El terrado es un relleno que se coloca sobre los techos de concreto; podrá ser de tepetate, ripio de tezontle o cualquier otro material ligero según lo indiquen el proyecto y/o las órdenes del Residente; se construirá en tal forma que la pendiente mínima sea de 1.50 % (uno y medio por ciento), y el espesor máximo de 22 (veintidós) centímetros, y que la distancia máxima de las bajadas al punto más distante de la azotea sea de 15 (quince) metros.

Independientemente del material que se utilice en la construcción de un terrado, este deberá ser regado con agua, conformado y apisonado para lograr el mejor acomodamiento intergranular del material.

Para el enladrillado se emplearán ladrillos nuevos, con bordes rectos y paralelos, con sus esquinas rectangulares con forma de un prisma rectangular. Su estructura será compacta, homogénea y de grano fino y en su composición no intervendrán sales solubles.

Los ladrillos no deberán presentar imperfecciones que demeriten su resistencia, duración o aspecto. A la percusión producirán un sonido metálico. Todos los ladrillos deberán ser aproximadamente del mismo color, sin chipotes o grietas.

El enladrillado se tenderá sobre el terrado previo en forma de petatillo, asentando y juntado cada ladrillo por medio de mortero de cemento-arena en proporción de 1:5. El lecho superior del enladrillado deberá de quedar con la pendiente estipulada.

En las intersecciones de los planos formados por el enladrillado y los pretiles se construirán chaflanes de sección triangular de 10 cm. de base por diez cm. de altura. Los chaflanes serán contruidos con padecería de tabique colorado común recocado o ladrillo rojo unidos con mortero de cemento y arena en proporción de 1:3, dándose el acabado final con el mismo mortero para dejar superficie pulimentada. Cuando se requiera se construirán pretiles de tabique que deben cumplimentar con lo asentado en la Especificación 4020.

MEDICIÓN Y PAGO.- Los terrados para techos de azotea serán medidos en metros cúbicos, con aproximación a dos decimales, y al efecto se medirá directamente en la obra la superficie de terrado construido según el proyecto y/o las órdenes del Residente.

ESPECIFICACIONES TECNICAS DE CONSTRUCCION PARA AMPLIACION DE ALCANTARILLADO SANITARIO EN LEOPOLDO SANCHEZ CELIS (GATO DE LARA), ANGOSTURA, SINALOA.

El enladrillado será medido en metros cuadrados con aproximación de dos decimales y se determinará la superficie efectivamente enladrillada de acuerdo con el proyecto y/o las órdenes del Residente.

Los chaflanes contruidos en el acabado de techos de azotea serán medidos en metros lineales con aproximación de dos decimales, y al efecto se medirá directamente en la obra la longitud de los chaflanes efectivamente contruidos según el proyecto y/o las órdenes del Residente.

Los pretiles serán medidos y pagados en metros cuadrados con base en el proyecto y/o las órdenes del Residente.

En los precios unitarios señalados en el Contrato para los conceptos de acabado de azoteas quedarán incluidas todas las operaciones que deberá de realizar el Contratista para ejecutar los trabajos ordenados, así como el suministro de todos los materiales necesarios para ello puestos en el lugar de su utilización, considerando fletes, acarrees, maniobras y movimientos locales, la mano de obra y equipo.

SUMINISTRO Y COLOCACIÓN DE IMPERMEABILIZANTE INTEGRAL.

4140.01.

DEFINICIÓN Y EJECUCIÓN.- Comprende el suministro de un impermeabilizante integral aprobado por la CONAGUA, cuyo fabricante sea de reconocida capacidad técnica, mismo que se adicionará al concreto o mortero durante su fabricación en la forma y proporción estipulada por el fabricante o aprobado por la CONAGUA.

MEDICIÓN Y PAGO.- En función del proporcionamiento aprobado por el Residente, se pagará por kilo de impermeabilizante colocado; para tal efecto y de acuerdo con la cantidad utilizada se determinará el número de kilos, debiendo incluir fletes, maniobras locales para su colocación y la mano de obra.

IMPERMEABILIZACIÓN DE AZOTEAS O SUPERFICIES.

4140.02.

DEFINICIÓN Y EJECUCIÓN.- Impermeabilización es el trabajo que se ejecuta con la finalidad de proteger toda clase de construcción de la acción de la intemperie, así como del agua. Este trabajo consiste fundamentalmente en aplicar una primera capa de un sellador o primer; posteriormente un revestimiento impermeable en dos capas con membrana de refuerzo intermedio y finalmente un acabado protector, conforme al proyecto y/o las órdenes del Residente.

Todos estos materiales deben presentar cualidades impermeables adherentes y de penetración; garantizando totalmente la protección.

MEDICIÓN Y PAGO.- Para efectos de pago, este concepto se medirá en metros cuadrados, con aproximación a dos decimales y se medirá directamente en la obra conforme a las líneas de proyecto y/o las órdenes del Residente.

ESPECIFICACIONES TECNICAS DE CONSTRUCCION PARA AMPLIACION DE ALCANTARILLADO SANITARIO EN LEOPOLDO SANCHEZ CELIS (GATO DE LARA), ANGOSTURA, SINALOA.

El precio unitario comprende todos los materiales suministrados en obra, considerando fletes, acarreos, movimientos y maniobras locales, mermas y desperdicios, colocación, así como la mano de obra y la limpieza final.

SUMINISTRO Y COLOCACIÓN DE BANDA DE P. V. C.

4140.05 Y 4140.06.

DEFINICIÓN Y EJECUCIÓN.- Se entenderá por el suministro y colocación de Banda de P. V. C., a la suma de actividades que debe realizar el Contratista para proporcionar e instalar un sello de cloruro de polivinilo corrugado de 6" o 9" de ancho, que se colocaran según proyecto y/o las órdenes del Residente, en las juntas de construcción.

Los sellos serán de calidad totalmente satisfactoria del residente y el Contratista deberá ejecutar todas las preparaciones para colocarlos adecuadamente; incluye: el suministro de todos los materiales para su colocación así como fletes, acarreos, movimientos y maniobras locales, mermas y desperdicios, mano de obra y herramienta.

MEDICIÓN Y PAGO.- Para fines de pago de suministro y colocación de banda de P. V. C., se estimará por metros lineales con aproximación a dos decimales, determinando directamente el total de las longitudes instaladas según proyecto y/o las órdenes del Residente.

CLAVES 6000 INSTALACIONES SANITARIAS Y ELÉCTRICAS

SUMINISTRO E INSTALACIÓN DE BAJADAS DE AGUA.

6000.01 AL 6000.03

DEFINICIÓN Y EJECUCIÓN. Se entenderá por suministro e instalación de bajadas de aguas negras y/o pluviales, a la obra de albañilería que tiene por finalidad la de fijar a los muros los tubos que darán salida a las aguas negras y/o pluviales de los entresijos y azoteas de una edificación.

La presentación, colocación y amacizado de los tubos para bajadas, se harán dentro de las líneas y niveles señalados en el proyecto y/o por órdenes del Residente, y quedará entendido que en el trabajo de amacizado de bajadas de aguas negras y/o pluviales estarán comprendidas todas las operaciones que ejecute el Contratista, tales como revocado, repellido y aplanado que resulten necesarias a juicio del Residente.

Los tubos empleados en las bajadas de aguas negras y/o pluviales así como su presentación y colocación, armado, junteo, etc., podrán ser de lámina galvanizada, fierro fundido o PVC.

Independientemente de que las bajadas se formen por medio de tubos de fierro fundido, lámina o productos a base de PVC, éstos serán amacizados a los muros respectivos por medio de grapas y abrazaderas metálicas prefabricadas, del tipo comúnmente expedido en el mercado; las que deberán colocarse con una separación máxima de 3.0 metros, salvo indicaciones específicas en el proyecto y/o las órdenes del Residente.

Todos los elementos de tubería, codos, etc., que salgan del paño visible de un muro, deberán revocarse con padecería de tabique y mortero de cemento-arena en proporción de 1:5.

ESPECIFICACIONES TECNICAS DE CONSTRUCCION PARA AMPLIACION DE ALCANTARILLADO SANITARIO EN LEOPOLDO SANCHEZ CELIS (GATO DE LARA), ANGOSTURA, SINALOA.

Sin excepción se probarán todas las tuberías en presencia del Residente y debe hacerse los cambios de piezas que resulten defectuosas. Las bajadas se probarán como tales, vaciándoles un volumen mayor de agua al que vayan a recibir habitualmente cuando queden en uso.

Las tuberías horizontales se probarán a presión hidrostática, con una carga por lo menos igual a la que vaya a estar sometida por el uso a que se destinen, aunque en general quedará entendido que tales tuberías no trabajarán a presión.

Todas las fugas o imperfecciones que se observen serán reparadas por el Contratista, por su cuenta y cargo, sin derecho a ninguna compensación adicional.

MEDICIÓN Y PAGO. Para fines de pago, el trabajo de bajadas de aguas negras y/o pluviales, se medirá en metros lineales con aproximación a dos decimales; incluyendo el suministro de todos los materiales puestos en el lugar de su utilización considerando mermas y desperdicios, la mano de obra y el equipo.

SUMINISTRO Y COLOCACIÓN DE TINACOS.

6001.01 AL 6001.05

DEFINICIÓN Y EJECUCIÓN.- Se entenderá por suministro e instalación de tinacos el conjunto de operaciones que deberá ejecutar el Contratista para suministrar, colocar, conectar y dejar en condiciones de operación satisfactoria los depósitos destinados a almacenamiento de agua en edificaciones, los que quedarán en la ubicación y a las líneas y niveles señalados en el proyecto y/o por las órdenes del Residente.

Los tinacos de polietileno que de acuerdo con lo señalado en el proyecto y/o las órdenes del Residente instale el Contratista, deberán de cumplir con la Norma NMX- C-374-ONNCCE-ONCP-2012.

Capacidad y Peso.- El peso y la capacidad real de los tinacos deberá figurar en los catálogos y listas de precios del fabricante, con una tolerancia de 5 (cinco) % en mas o en menos.

Presión Hidrostática.- Todo tinaco deberá resistir una presión hidrostática equivalente a 2 (dos) veces su altura.

Impermeabilidad.- Los tinacos deberán ser impermeables y no acusarán transmisión aun cuando sean sometidos a la prueba de impermeabilidad señalada en la Norma NMX- C-374-ONNCCE-ONCP-2012.

MEDICIÓN Y PAGO.- Por suministro e instalación de tinaco se entenderá la serie de maniobras que realice el Contratista para dejar el tinaco debidamente instalado; estos trabajos serán medidos por pieza; al efecto se contará directamente el número de tinacos efectivamente instalados según su capacidad y características conforme a lo especificado en el proyecto y/o las órdenes del Residente; no se incluye en este concepto las conexiones hidráulicas ni la base del tinaco cuando ésta se requiera.

REGISTROS DE ALBAÑAL.

6005.01 Y 6005.02

ESPECIFICACIONES TECNICAS DE CONSTRUCCION PARA AMPLIACION DE ALCANTARILLADO SANITARIO EN LEOPOLDO SANCHEZ CELIS (GATO DE LARA), ANGOSTURA, SINALOA.

DEFINICIÓN Y EJECUCIÓN.- Los registros de albañal son pequeñas cajas o estructuras que tienen acceso a los albañales del interior de los predios, permitiendo su inspección, así como la introducción de varillas u otros dispositivos semejantes para la limpieza de los mismos. Cuando los albañales sean muy profundos, las dimensiones de los registros deberán ser tales que permitan el acceso y maniobra de un operario.

La construcción de los registros para albañal se sujetará a lo señalado en el proyecto y/o las órdenes del Residente, y sus dimensiones normales serán del orden de 60 x 60 cm o un mínimo de 60 x 40 cm, variando su profundidad en función de la configuración del terreno y de la pendiente del albañal.

La excavación para alojar un registro de albañal se hará de las dimensiones necesarias para el mismo y se pagará por separado.

Terminada la excavación se consolidará el fondo y se construirá sobre el mismo una plantilla de cimentación e inmediatamente se procederá a la construcción de una base de concreto simple de las características que señale el proyecto. En el proceso del colado de la base se formarán las medias cañas del albañal, bien sea empleando cerchas o tubos cortados por su plano medio longitudinal, en los tramos rectos, y con cerchas o tabique recocado en los tramos curvos.

Sobre la base de concreto se desplantarán y construirán los muros de tabique recocado del espesor que fije el proyecto, los que formarán los lados de la caja del registro, y que serán llevados hasta un nivel de 10 (diez) cm. abajo del correspondiente al piso o pavimento definitivo.

La superficie interior de los muros laterales de la caja del registro deberán repellarse y aplanarse por medio de mortero, los registros para albañal serán construidos en las ubicaciones y a las líneas y niveles señalados en el proyecto.

Las tapas para registros serán construidas en la forma y dimensiones que correspondan al registro en que serán colocadas y en su fabricación se seguirán las normas siguientes:

a).- Por medio de fierro ángulo de 50.8 mm x 6 mm de espesor, se formará un marco rectangular de las dimensiones de la tapa del registro.

Dentro del vano del marco se colocará una retícula rectangular u ortogonal formada por alambazón de 5 mm (1/4") de diámetro, en cantidad igual a la señalada en el proyecto y nunca menor que la necesaria para absorber los esfuerzos por temperatura del concreto que se colará dentro del marco. Los extremos del alambazón deberán quedar soldados al marco metálico.

Terminado el armado o refuerzo se colará dentro del marco un concreto de la resistencia señalada en el proyecto.

b).- La cara aparente de la tapa del registro deberá acabarse con los mismos materiales que el pavimento definitivo; así mismo las juntas, colores, y texturas del terminado serán de acuerdo al proyecto.

c).- Al terminar el colado de la tapa del registro se proveerá de un dispositivo especial que facilite introducir una llave o varilla que permita levantarla una vez instalada sobre el registro.

d).- Tanto la cara aparente de la tapa del registro como el dispositivo instalado en la misma, deberán quedar al nivel correspondiente al piso o pavimento.

ESPECIFICACIONES TECNICAS DE CONSTRUCCION PARA AMPLIACION DE ALCANTARILLADO SANITARIO EN LEOPOLDO SANCHEZ CELIS (GATO DE LARA), ANGOSTURA, SINALOA.

Los muros de la caja del registro serán rematados por medio de un contramarco formado por fierro ángulo de las mismas dimensiones del empleado para fabricar el marco. En cada esquina del contramarco se le soldará una ancla formada con solera de fierro de 7 (siete) cm de largo x 25.4 mm (1") de espesor.

Los anclajes del contramarco irán fijos a los muros de la caja del registro y quedarán ahogados en mortero de cemento-arena del mismo empleado en la construcción de la caja.

MEDICIÓN Y PAGO.- La medición para fines de pago del conjunto de obras de albañilería que ejecute el Contratista en la construcción de registros con tapa para albañales será medida por pieza totalmente terminada, incluyendo las conexiones correspondientes con las tuberías del albañal y su tapa.

El Precio Unitario incluye el suministro de todos los materiales puestos en el lugar de su utilización considerando fletes, acarreos, mermas, desperdicios, la mano de obra y el equipo; se utilizará como unidad la pieza; y en función de la profundidad un Incremento por cada 50 centímetros, lo anterior conforme a las líneas de proyecto y/o las órdenes del Residente.

INSTALACIÓN DE MUEBLES SANITARIOS.

6008.01

DEFINICIÓN Y EJECUCIÓN.- Se entenderá por instalación de muebles sanitarios el conjunto de operaciones que deberá ejecutar el Contratista para colocar, amacizar, conectar y probar cada una de las piezas de servicio sanitario señaladas en el proyecto y/o las órdenes del Residente, dejándolas en condiciones de funcionar a satisfacción de éste.

El Contratista instalará cada uno de los muebles sanitarios en los sitios, líneas y niveles señalados en el proyecto y/o las órdenes del Residente.

Los muebles sanitarios que de acuerdo con lo señalado en el proyecto y/o las órdenes del Residente sean instalados en las obras objeto del Contrato, deberán cumplir los requisitos mínimos de calidad y funcionamiento estipulados en las Especificaciones y Normas vigentes y deberán ser sometidos a la previa aprobación del Residente.

Las llaves para agua de los muebles sanitarios que sean instalados en las obras objeto del Contrato de acuerdo con lo señalado en el proyecto y/o las órdenes del Residente, deberán cumplir con los requisitos mínimos de calidad y funcionamiento estipulados en las normas vigentes.

El Contratista suministrará e instalará el lote completo de conexiones necesarias para conectar cada mueble sanitario, tanto a la respectiva salida de servicio de la red de alimentación de agua, como al desagüe de servicio.

En términos generales, la instalación de un mueble sanitario comprenderá alguna, algunas o todas las operaciones cuya descripción y forma de ejecutar se señalan a continuación en forma enunciativa:

- a).- En los lienzos de los muros correspondientes se prepararan las cajas y canes necesarios para recibir sólidamente los apoyos del mueble correspondiente.
- b).- En su caso, en los pisos se ejecutarán las perforaciones en que quedarán alojados las pijas, anclas o tornillos que sujetarán sólidamente el mueble.

ESPECIFICACIONES TECNICAS DE CONSTRUCCION PARA AMPLIACION DE ALCANTARILLADO SANITARIO EN LEOPOLDO SANCHEZ CELIS (GATO DE LARA), ANGOSTURA, SINALOA.

c).- Entre la superficie de contacto del lienzo del muro o piso y la superficie de contacto del mueble se colocará la cama de mastique, plomo o cualquier otro material que estipule el proyecto y/o lo ordene el Residente con la finalidad de conseguir hermeticidad en la junta de unión.

d).- Se instalará y conectará el lote completo de conexiones y/o piezas especiales necesarias y suficientes para conectar las llaves de servicio del mueble sanitario a la correspondiente salida de servicio de la red de alimentación de agua. Todas las conexiones deberán quedar herméticas.

e).- Instalación y conectado del lote completo de conexiones y/o piezas especiales como tubos de plomo, coladeras, etc., que sean necesarias y suficientes para conectar herméticamente la descarga del mueble sanitario con el desagüe de servicio correspondiente de la red de albañal.

f).- Se ejecutarán todos los trabajos de plomería auxiliares que sean necesarios para la correcta instalación y buen funcionamiento de los muebles.

g).- Se hará la prueba de funcionamiento de cada mueble instalado en las obras objeto del Contrato, y se corregirán todos los defectos que ocurrieren.

h).- La obra falsa que se hubiere empleado como apoyo para sostener en su sitio los muebles sanitarios, no será retirada hasta que haya fraguado el mortero empleado para el empotramiento y amacizado de los mismos y cualquier deterioro que resultare por un retiro prematuro de dicha obra falsa, será reparado por cuenta y cargo del Contratista.

MEDICIÓN Y PAGO.- La instalación de muebles sanitarios será medida para fines de pago por piezas completas instaladas, entendiéndose por pieza completa la instalación o salidas del mueble incluyendo absolutamente todas sus conexiones a la red de alimentación de agua y a la red de albañal, así como todos los trabajos auxiliares de albañilería y plomería que fueren necesarios. Se contará directamente en la obra el número de cada tipo o clase de mueble instalado por el Contratista según el proyecto y/o las órdenes del Residente; incluye el suministro de todos los materiales, tuberías, codos, etc., soldaduras, mermas, desperdicios, fletes, maniobras locales. No incluye el suministro del mueble.

SALIDA PARA CENTRO DE LUZ O CONTACTO.

6010.01 AL 6010.08.

DEFINICIÓN Y EJECUCIÓN.- Se entenderá por instalación eléctrica para salidas de centro de luz o contacto el conjunto de canalizaciones, conductores eléctricos, accesorios de control y protección necesarios para interconectar una o varias fuentes de energía eléctrica con el o los aparatos receptores, tales como lámparas, motores, aparatos de calefacción, aparatos de intercomunicación, señales audibles o luminosas, aparatos de enfriamiento, elevadores, etc., se realicen conforme a las especificaciones del proyecto y/o las órdenes del Residente.

Los materiales que sean empleados en las instalaciones eléctricas para salidas de centro de luz o contacto señaladas en el proyecto y/o por el Residente, deberán ser nuevos, de primera calidad, producidos por un fabricante acreditado.

ESPECIFICACIONES TECNICAS DE CONSTRUCCION PARA AMPLIACION DE ALCANTARILLADO SANITARIO EN LEOPOLDO SANCHEZ CELIS (GATO DE LARA), ANGOSTURA, SINALOA.

Los trabajos que ejecuté el Contratista y los materiales que utilice, deberán cumplir con los requisitos estipulados en el Reglamento de la Ley del Servicio Público de Energía Eléctrica, en la Norma Oficial NOM001-SEDE-2012 así como las Normas Mexicanas complementarias.

Los conductores y cables que se instalen deberán ser marcados con los colores o forma señalados en el proyecto y/o por las órdenes del Residente, a fin de facilitar su identificación.

El Contratista hará las conexiones a tierra en las ubicaciones y forma que señale el proyecto y/o el Residente.

Longitud libre de conductores en las salidas.- Deberá dejarse por lo menos una longitud de 15 (quince) centímetros de conductor disponible en cada caja de conexión para hacer la conexión de aparatos o dispositivos, exceptuando los conductores que pasen, sin empalme, a través de la caja de conexión.

Cajas.- Deberá instalarse una caja en cada salida o puntos de confluencia de varias canalizaciones. Donde se cambie de una canalización o en cable con cubierta metálica a línea abierta, se deberá instalar una caja o una mufa.

Número de conductores en ductos.- En general, al instalar conductores en ductos deberá quedar suficiente espacio libre para colocarlos o removerlos con facilidad y para disipar el calor que se produzca, sin dañar el aislamiento de los mismos. El proyecto especificará y/o el Residente indicará en cada caso el número de conductores permitidos en un mismo ducto.

Las canalizaciones en tubo conduit metálico que se construyan de acuerdo con lo señalado en el proyecto y/o las órdenes del Residente, deberán sujetarse a lo estipulado en el Reglamento de la Ley del Servicio Público de Energía Eléctrica, en la Norma Oficial NOM-001-SEDE-2012 así como las Normas Mexicanas complementarias.

El tubo conduit metálico puede usarse en canalizaciones visibles u ocultas. En el caso de canalizaciones ocultas el tubo conduit, así como las cajas de conexión, podrán colocarse ahogadas en concreto. El Contratista labrará (canalizaciones ocultas) en los muros y/o en los techos o pisos, las ranuras que alojarán los tubos conduit y las cajas de conexión, trabajo que se considerará como parte integrante de la instalación. Si la canalización es visible deberá estar firmemente soportada a intervalos no mayores de 1.5 (uno y medio) metros con abrazaderas para tubo conduit.

Se empleará conduit del país, de primera calidad del diámetro señalado por el proyecto y/u ordene el Residente y que cumpla con los requisitos mínimos de calidad consignados en la Norma vigente. Los extremos de los tubos tendrán cuerda en una longitud suficiente para permitir su fijación a las cajas con contratuerca y monitor o su interconexión mediante uniones. Al hacer los cortes de los tubos se evitará que queden rebabas, a fin de evitar que se deteriore el aislamiento de los conductores al tiempo de alambrar.

El doblado de tubos conduit rígidos no se hará con curvas de un ángulo menor de 90 grados. En los tramos entre dos cajas consecutivas no se permitirán más curvas que las equivalentes a dos de 90 grados, con las limitaciones que señale la normatividad vigente.

Las uniones que se empleen deberán unir a tope los diversos elementos que concurran. Se emplearán uniones del país, nuevas, de primera calidad y que cumplan con los requisitos mínimos estipulados en la Norma vigente.

En los sitios y a las líneas y niveles señalados por el proyecto y/o por las órdenes del Residente se instalarán las correspondientes cajas de conexiones, las que deberán ser nuevas, de primera calidad y cubrir con los requisitos mínimos estipulados en la Norma vigente

ESPECIFICACIONES TECNICAS DE CONSTRUCCION PARA AMPLIACION DE ALCANTARILLADO SANITARIO EN LEOPOLDO SANCHEZ CELIS (GATO DE LARA), ANGOSTURA, SINALOA.

En ningún caso se utilizarán cajas con entradas de diámetro mayor que el del tubo que va a ligar.

Las cajas quedarán colocadas con sus tapas fijadas por medio de tornillos y al ras de los aplanados de los lienzos de los muros; cuando se especifiquen sin tapa la caja quedará al ras del aplanado, tanto en techos y pisos como en muros y columnas. En los techos, pisos muros o columnas de concreto las cajas quedarán ahogadas en el mismo sujetándolas con firmeza previamente al colado.

Cuando las cajas queden ahogadas en concreto se taponarán con papel antes de que se haga el colado y en las entradas de los tubos se colocarán tapones de corcho; se dejarán así durante el tiempo en que haya riesgo de que se moje el interior de la tubería o penetre basura que obstruya el conducto. Posteriormente se destaparán a fin de que antes de insertar los conductores se aireen y sequen los tubos, con el fin de obtener resultados satisfactorios en las pruebas dieléctricas.

Las cajas colocadas en los muros quedarán suficientemente separadas del techo para evitar que las tape el aplanado del mismo. La unión entre tubos y cajas siempre se hará mediante tuerca, contratuerca y monitor, no permitiéndose su omisión en ningún caso.

No se permitirá el empleo de cajas cuyos costados o fondos dejen entre si espacios libres. Las cajas para conexiones serán redondas o rectangulares, con tapa o sin tapa, según las necesidades del caso y previa conformidad del Residente.

Los monitores, contratuercas y abrazaderas para tubo conduit deberán ser nuevos, de primera calidad y cubrir los requisitos mínimos estipulados en la Norma vigente.

Las cajas para apagador serán nuevas, de primera calidad y se colocarán en muros, pisos, o columnas, fijas con mezcla de yeso-cemento, debiendo procurarse que al colocar la placa del apagador o del contacto, ésta asiente al ras del muro o columna. En ningún caso se usará solo yeso para fijar las cajas.

Salvo lo señalado en el proyecto y/o por las órdenes del Residente, cuando se instalen apagadores cerca de puertas, se colocarán las cajas a un mínimo de 0.25 m del vano o hueco de las mismas y del lado que abran. La altura mínima sobre el piso será de 1.50 m. Dichas cajas se instalarán sin tapa a fin de instalar posteriormente el correspondiente contacto o apagador y la placa.

El Contratista instalará los conductores del calibre y características señalados en el proyecto y/o las órdenes del Residente y sus forros serán de los colores estipulados para cada conductor.

La cinta aislante de fricción para usos eléctricos y sus empaques, fabricados con respaldo de tela de algodón y recubiertos con hule sin vulcanizar o con otro material que le de propiedades adhesivas y dieléctricas, deberán cumplir con los requisitos consignados en la Norma vigente.

La cinta de plástico aislante que se emplee deberá cumplir con los requisitos mínimos estipulados en la Norma vigente.

Se instalarán los apagadores en los sitios y a las líneas y niveles señalados en el proyecto y/o las órdenes del Residente, los que serán nuevos, de fabricación nacional, de primera calidad y cubrirán los requisitos mínimos consignados en la Norma vigente.

Los apagadores y sus placas se fijarán mediante tornillos, debiendo quedar la parte visible de estas al ras del muro. La altura mínima de colocación será de 1.50 m sobre el piso. Al conectar los apagadores se evitará que las puntas desnudas de los alambres conductores hagan contacto con la caja o chalupa.

La garantía principal de una instalación eléctrica estará dada por su aislamiento, por lo cual, antes de recibirla el Residente efectuará las pruebas dieléctricas necesarias para dictaminar si es bueno el

ESPECIFICACIONES TECNICAS DE CONSTRUCCION PARA AMPLIACION DE ALCANTARILLADO SANITARIO EN LEOPOLDO SANCHEZ CELIS (GATO DE LARA), ANGOSTURA, SINALOA.

aislamiento entre conductores y entre estos y tierra, así como para localizar cortos circuitos, conexiones mal hechas o agua dentro de los ductos. Las pruebas se harán de acuerdo con lo establecido en la normatividad vigente.

Todo trabajo de instalaciones eléctricas que se encuentre defectuoso, a juicio del Residente, deberá ser reparado por el Contratista por su cuenta y cargo.

La instalación eléctrica con defectos será recibida por el Residente, hasta que estos hayan sido reparados satisfactoriamente y la instalación quede totalmente correcta y cubriendo los requisitos mínimos de seguridad estipulados en las normas vigentes.

Todos los trabajos de albañilería o de cualquier otro tipo que sean necesarios para la instalación de canalizaciones eléctricas, se considerarán formando parte de tales instalaciones.

MEDICIÓN Y PAGO.- Los trabajos ejecutados por el Contratista en la instalación de salidas para centro de luz o contacto serán medidos para fines de pago de acuerdo con las características del proyecto y en estos casos particulares para las condiciones aquí planteadas en función del tipo de material de las canalizaciones. La unidad utilizada será SALIDA; el precio unitario incluye el suministro de todos los materiales puestos en el lugar de utilización, tubería y cable del número indicado en el proyecto y/o las órdenes del Residente según las cargas; apagadores, contactos, codos, cajas, chalupas, etc., todo prorrateado en la unidad señalada con mano de obra para instalar correctamente y dejar funcionando las instalaciones.

SISTEMA DE TIERRAS

6011.01 AL 6011.06; 6012.01; 6012.10 AL 6012.14; 6013.11 AL 6013.13 Y 6014.11

DEFINICIÓN Y EJECUCIÓN.- Se entenderá por sistema de tierras al conjunto de conductores, electrodos de tierra y conexiones necesarias para formar el sistema y así proteger todos los equipos eléctricos, postes de alumbrado, edificios, etc. de cargas atmosféricas.

Los materiales empleados en estos sistemas, deberán ser nuevos, de primera calidad, producidos por acreditado fabricante, cumpliendo con lo especificado en el proyecto.

Conductores.- Estos serán cables de cobre desnudo, trenzado, en los calibres y temple que señale el proyecto y/o lo ordenado por el Residente, con alta conductividad para dar fácil paso a las descargas; con gran cantidad de aire en el espacio interno para permitir un rápido enfriamiento y con la flexibilidad para que quede permanentemente doblado en ángulos que permitan seguir los contornos, artistas, pretiles, etc.

Electrodo de tierra.- Deberá ser del tamaño, material y calidad para resistir las sobrecargas, así como resistente a la corrosión.

Conectores.- En general serán soldables por fusión para formar el sistema y los de tipo mecánico para aterrizar equipos y accesorios. La forma y tamaño de estos estará determinado por las dimensiones de los cables. Deberá transmitir mayor amperaje que el conductor y resistir descargas continuas.

El cable de tierra podrá ir enterrado, aéreo fijado con abrazaderas de uña o en elementos estructurales; para lo cual se protegerá mecánicamente con tubo galvanizado y así evitar queden ahogados en el concreto.

ESPECIFICACIONES TECNICAS DE CONSTRUCCION PARA AMPLIACION DE ALCANTARILLADO SANITARIO EN LEOPOLDO SANCHEZ CELIS (GATO DE LARA), ANGOSTURA, SINALOA.

El electrodo de tierra, deberá quedar libre en un extremo cuando menos 45 cm para hacer accesible la conexión y se protegerá con un tubo de concreto de 20 cm de diámetro.

MEDICIÓN Y PAGO.- Los trabajos ejecutados por el contratista en la instalación de sistema de tierras serán medidos para fines de pago de acuerdo a las características del proyecto y/o las órdenes del Residente; el cable se pagará por metro lineal instalado o colocado en cada uno de sus calibres con aproximación a dos decimales; el electrodo de tierra por pieza, incluyendo la excavación, relleno, hincado y el tubo de concreto; las conexiones por pieza de acuerdo a su tamaño y forma, considerando la depreciación del molde y los cartuchos. En todos los casos se incluye el suministro de todos los materiales en el lugar de su utilización, toda la mano de obra necesaria así como equipo y herramienta para su correcta instalación.

No se considerara para fines de pago la cantidad de obra ejecutada por el Contratista fuera de las líneas de proyecto y/o las indicaciones del Residente.

CLAVES 7000 HERRERÍA, VIDRIERÍA Y PINTURA

SUMINISTRO E INSTALACIÓN DE HERRERÍA.

7001.01 Y 7001.02; 7002.01 Y 7002.02

DEFINICIÓN Y EJECUCIÓN.- Herrería es el trabajo de armado ejecutado con piezas metálicas a base de perfiles laminados, forjados, tubulares o troquelados para formar elementos cuya finalidad será la de protección.

Todos los trabajos que ejecute el Contratista en elementos de herrería deberán cumplir con las normas, dimensiones y demás características estipuladas por el proyecto y/o por las órdenes del Residente.

Todos los materiales que utilice el Contratista para la fabricación de elementos de herrería deberán ser nuevos y de primera calidad.

La presentación y unión de las partes de cada armazón se hará en forma de lograr ajustes precisos evitando la necesidad de rellenos o emplastes de soldadura.

La unión de las partes de cada armazón se hará empleando soldadura eléctrica. Los extremos de las piezas que concurrirán en las juntas soldadas deberán ser previamente limpiados retirando de ellos grasa, aceite, herrumbre y cualquier otra impureza. Las juntas de soldadura deberán ser esmeriladas y reparadas cuando se requiera, verificando que en su acabado aparente no queden grietas, rebordes o salientes.

Los trabajos de soldadura deberán ser ejecutados por personal calificado y con experiencia, a satisfacción del Residente.

Las bisagras deberán ser de material lo suficientemente resistente para sostener el peso de la hoja correspondiente, incluyendo su respectiva vidriería. Las bisagras podrán ser de proyección, tubulares o de gravedad.

ESPECIFICACIONES TECNICAS DE CONSTRUCCION PARA AMPLIACION DE ALCANTARILLADO SANITARIO EN LEOPOLDO SANCHEZ CELIS (GATO DE LARA), ANGOSTURA, SINALOA.

Las dimensiones del armazón de todo elemento de herrería, respecto de las del vano en que quedará montado, deberán ser tales que los emboquillados no cubran el contramarco ni obstruyan su libre funcionamiento.

Las partes móviles (hojas, ventilas, etc.) deberán ajustarse con precisión y su holgura deberá ser suficiente para que las hojas abran o cierren con facilidad y sin rozamiento, pero que impidan el paso de corrientes de aire. Se evitarán torceduras o "tropezones" que obstruyan su libre funcionamiento.

Todos los trabajos de herrería deberán ser protegidos con la aplicación de cuando menos una mano de pintura anticorrosiva.

La presentación, colocación y amacizado de las piezas de herrería en las obras objeto del Contrato serán ejecutados de acuerdo con lo siguiente:

Todos los elementos de herrería deberán ser colocados por el Contratista dentro de las líneas y niveles marcados por el proyecto y/o por el Residente.

El amacizado de una puerta o ventana se hará por medio de anclajes que cada una de estas estructuras traerá previamente construida desde el taller de su fabricación.

Previamente a la formación de las cajas para el empotre de la puerta o ventana por colocar, éstas se presentarán en su lugar definitivo, en forma tal, que la estructura de herrería quede a plomo y nivel dentro de los lineamientos del proyecto.

Una vez presentada la estructura de herrería se procederá a formar las cajas que alojarán los anclajes, las que serán de una dimensión tal que el anclaje quede ahogado en una masa de mortero de un espesor mínimo de 7 (siete) centímetros.

La holgura entre el marco de una puerta o ventana y la cara de la mocheta correspondiente al vano no deberá ser mayor de 2 (dos) centímetros.

La conservación de la herrería hasta el momento de la entrega de la obra será a cargo del Contratista.

MEDICIÓN Y PAGO.- Los diversos trabajos de herrería que ejecute el Contratista de acuerdo con lo señalado por el proyecto y/o por las órdenes del Residente, serán medidos para fines de pago en metros cuadrados, con aproximación a dos decimales; o de ser el caso por pieza, incluyéndose el suministro de todos los materiales en obra con mermas y desperdicios soldaduras, equipos y la mano de obra necesaria.

VIDRIERÍA.

7003.01 AL 7003.07

DEFINICIÓN Y EJECUCIÓN.- Se deberá entender por vidriería al suministro, recorte, colocación y fijación de las piezas de vidrio de acuerdo con espesores y características; señaladas en el proyecto y/o órdenes del Residente.

El material usado para éste concepto deberá ser nuevo y los trabajos se sujetarán a líneas y niveles señalados en el proyecto y/o las órdenes del Residente. La colocación y fijación de los vidrios será hecha de tal forma que las juntas entre sus bordes y los manguetes en que queden montados sean efectivamente impermeables al paso del agua y viento.

ESPECIFICACIONES TECNICAS DE CONSTRUCCION PARA AMPLIACION DE ALCANTARILLADO SANITARIO EN LEOPOLDO SANCHEZ CELIS (GATO DE LARA), ANGOSTURA, SINALOA.

La colocación de vidrio se hará en elementos constructivos, expuestos a la intemperie o en interiores ya sea en elementos metálicos, de madera, o estructurados entre elementos de concreto armado.

Previamente a la colocación de los vidrios los marcos deberán ser limpiados y si así señala el proyecto y/o el Residente, deberán de ser pintados.

Incluye el suministro de todos los materiales con las características y calidad indicada en el proyecto y los elementos fijación y de sellado del vidrio

La colocación y fijación de los vidrios deberá de ser de tal forma que sean impermeables al paso del agua y viento.

Una vez terminados los trabajos de vidriería, los desperdicios deberán ser sacados por cuenta y cargo del Contratista.

MEDICIÓN Y PAGO.- Los trabajos en vidriería serán cuantificados en metros cuadrados, con aproximación de dos decimales y los conceptos 7003.06 y 07 se medirán en metros lineales con aproximación a dos decimales, conforme a las líneas y niveles señalados en el proyecto y/o órdenes del Residente. Dentro de los Precios Unitarios se incluyen todos los materiales puestos en el lugar de su colocación, considerando mermas, desperdicios, fletes y colocación de los elementos así como su limpieza.

SUMINISTRO Y COLOCACIÓN DE PINTURA.

7004.01 AL 7004.03

DEFINICIÓN Y EJECUCIÓN. Se entenderá por pintura el conjunto de operaciones que deberá ejecutar el Contratista para colorear con una película elástica y fluida las superficies de lienzos de edificaciones, muebles, etc., conforme a lo señalado en el proyecto y/o las órdenes del Residente, con la finalidad de darle protección contra la intemperie y/o contra los agentes químicos.

Todos los trabajos de pintura que ejecute el Contratista se harán dentro de las normas, líneas y niveles señalados en el proyecto y/o por las órdenes del Residente.

Todos los materiales que emplee el Contratista en las operaciones de pintura objeto del Contrato deberán ser de las características señaladas en el proyecto y/o las órdenes del Residente, nuevos, de primera calidad, producidos por fabricantes acreditados.

Las pinturas que se empleen en los trabajos objeto del Contrato, deberán de cumplir mínimo con los siguientes requisitos:

- a).- Deberán ser resistentes a la acción de decolorante directa y/o reflejo de la luz solar.
- b).- Tendrán la propiedad de conservar la elasticidad suficiente para no agrietarse con las variaciones de temperatura naturales en el medio ambiente.
- c).- Los pigmentos y demás ingredientes que las constituyen deberán ser de primera calidad y estar en correcta dosificación.

ESPECIFICACIONES TECNICAS DE CONSTRUCCION PARA AMPLIACION DE ALCANTARILLADO SANITARIO EN LEOPOLDO SANCHEZ CELIS (GATO DE LARA), ANGOSTURA, SINALOA.

d).- Deberán ser fáciles de aplicar y tendrán tal poder cubriente que reduzca al mínimo el número de manos para lograr su acabado total.

e).- Serán resistentes a la acción de la intemperie y a las reacciones químicas entre sus materiales componentes y los de las superficies por cubrir.

f).- Serán impermeables y lavables, de acuerdo con la naturaleza de las superficies por cubrir y con los agentes químicos que actúen sobre ellas.

g).- Todas las pinturas, excluyendo los barnices, deberán formar películas no transparentes o de transparencia mínima.

En tal Norma, por recubrimientos protectores de aplicación a tres manos se entienden los productos industriales hechos a base de resinas sintéticas, tales como polímeros del vinilo, hule colorado, resinas acrílicas, estireno, etc., con pigmentos o sin ellos, que se aplican a estructuras y superficies metálicas para protegerlas de la acción del medio ambiente con el cual van a estar en contacto.

Salvo lo que señale el proyecto, solamente deberán aplicarse pinturas envasadas en fábrica, de la calidad y características ordenadas.

La pintura deberá ser de consistencia homogénea sin grumos, tendrá la viscosidad necesaria para permitir su fácil aplicación en películas delgadas, firmes y uniformes, sin que se presenten escurrimientos.

Las superficies que se vayan a pintar deberán estar libres de aceites, grasas, polvo y cualquier otra sustancia extraña.

Las superficies de concreto, antes de pintarse con pinturas a base de aceite, deberán ser tratadas por medio de la aplicación de una "mano" de solución de sulfato de zinc al 30% (treinta por ciento) en agua, con la finalidad de neutralizar la cal o cualquier otra sustancia cáustica; la primera "mano" de pintura de aceite podrá aplicarse después de transcurridas 24 (veinticuatro) horas como mínimo, después del tratamiento con la solución de sulfato de zinc.

Los tapa poros líquidos deberán aplicarse con brocha en películas muy delgadas y se dejarán secar completamente antes de aplicar la pintura.

Previamente a la aplicación de pintura, las superficies metálicas deberán limpiarse de óxido, grasas y en general, de materias extrañas, para lo cual se emplearan cepillos de alambre, lijas o abrasivos expulsados con aire comprimido.

Todas aquellas superficies que a juicio del Residente no ofrezcan fácil adherencia a la pintura, por ser muy pulidas, deberá rasparse previamente con lija gruesa o cepillo de alambre.

En ningún caso se harán trabajos de pintura en superficies a la intemperie durante la presencia de precipitaciones pluviales, ni después de las mismas cuando las superficies estén húmedas.

Los ingredientes de las pinturas que se apliquen sobre madera, deberán poseer propiedades tóxicas o repelentes, para preservarlas contra la "polilla", hongos y contra la oxidación.

MEDICIÓN Y PAGO.- Los trabajos que el Contratista ejecute en pinturas, se medirán, para fines de pago, en metros cuadrados con aproximación a dos decimales, al efecto se medirán directamente en la obra las superficies pintadas con apego a lo señalado en el proyecto y/o las órdenes del

ESPECIFICACIONES TECNICAS DE CONSTRUCCION PARA AMPLIACION DE ALCANTARILLADO SANITARIO EN LEOPOLDO SANCHEZ CELIS (GATO DE LARA), ANGOSTURA, SINALOA.

Residente; incluyéndose en el concepto el suministro de todos los materiales con mermas; desperdicios y fletes; la mano de obra, herramientas, el equipo necesario y la limpieza final.

No serán medidas, para fines de pago, todas aquellas superficies pintadas que presenten rugosidades, bolas, granulosis, huellas de brochazos, superposiciones de pintura, diferencias o manchas, cambios en los colores no indicados por el proyecto y/o por las órdenes del Residente, diferencias en brillo o en el acabado "mate"; así como las superficies que no hayan secado dentro del tiempo especificado por el fabricante.

SUMINISTRO Y COLOCACIÓN DE ACERO ESTRUCTURAL.

7020.01

DEFINICIÓN Y EJECUCIÓN.- Es aplicable lo asentado en la Especificación 7001.01 en todo lo que procede; adicionalmente se enuncian algunas de las actividades que van implícitas en este concepto, independientemente del suministro de los materiales será necesario fabricar, manejar, cortar y probar todos los elementos estructurales que de acuerdo al proyecto se requiera; llevando implícito en esto cortar perfiles y placas, limpiar de escorias, barrenar, enderezar perfiles; así como puntear y soldar a tope, donde sea necesario todo previo alineado.

MEDICIÓN Y PAGO.- Se valorará por kilos con aproximación a dos decimales en función de los pesos teóricos de los perfiles como base máxima. Las anclas también se valorarán y pagarán con éste concepto con apego a lo señalado en el proyecto y/o las órdenes del Residente, incluyendo los desperdicios, mermas y fletes de todos los materiales; asimismo se deberá utilizar el equipo adecuado: soldadora de una capacidad mínima de 300 Amperes, los porta electrodos, cables, etc.

El Precio Unitario incluye también una limpieza y una protección a base de pintura anticorrosiva aplicada con pistola de aire y con un espesor de 0.002" y finalmente una aplicación a dos manos de esmalte alquidálico del mismo espesor.

PIEZAS ESPECIALES DE ACERO.

7025.01, 7025.02 Y 7025.03.

DEFINICIÓN Y EJECUCIÓN.- Es aplicable todo lo asentado en la Especificación correspondiente a instalación de tubería de acero. Para estos trabajos se podrán utilizar los tres conceptos siguientes:

a).- Suministro, fabricación y colocación.- En este caso el Contratista proporcionará todos los materiales con desperdicios, fletes y acarreo.

b).- La fabricación.- En este concepto la CONAGUA proporcionará el acero y el Contratista proporcionará los materiales adicionales (Soldadura, oxígeno, acetileno, etc.), así como la Mano de Obra y el equipo, deberá contemplar asimismo el manejo del material proporcionado por la CONAGUA.

ESPECIFICACIONES TECNICAS DE CONSTRUCCION PARA AMPLIACION DE ALCANTARILLADO SANITARIO EN LEOPOLDO SANCHEZ CELIS (GATO DE LARA), ANGOSTURA, SINALOA.

c).- Colocación.- En este caso únicamente se deberá contemplar la instalación con las adecuaciones que se requieran; será proporcionada la pieza por instalar, debiendo contemplar su manejo, adecuación y colocación.

MEDICIÓN Y PAGO.- En función del tipo de trabajo que se realice y de acuerdo con los conceptos valuados en esta Especificación, la medición y el pago se hará por kilo de material realmente colocado con aproximación a dos decimales de acuerdo con el proyecto y/o las órdenes del Residente.

CLAVES 8000 SUMINISTROS

SUMINISTRO DE TUBERÍAS PARA AGUA POTABLE.

8000 02 AL 8000 25; 8001 02 AL 8001 25; 8002 02 AL 8002 22; 8003 02 AL 8003 17; 8004 01 AL 8004 09; 8005 01 AL 8005 21; 8006 01 AL 8006 06; 8007 01 AL 8007 06; 8008 01 AL 8008 05; 8009 01 AL 8009 05; 8010 01 AL 8010 60; 8011 01 AL 8011 85; 8012 01 AL 8012 42; 8013 01 AL 8013 35 Y 8014 01 AL 8014 40.

DEFINICIÓN Y EJECUCIÓN.- Se entenderá por suministro de tuberías para agua potable, de asbestocemento, poli cloruro de vinilo (PVC), poli cloruro de vinilo orientado (PVC-O), concreto pre-esforzado y polietileno de alta densidad o cualquier otro material considerando coples, anillos de hule, etc., a las erogaciones que se requieran y deba realizar el contratista para abastecer las cantidades que se fijen en el proyecto ejecutivo y/o las órdenes del Residente.

La prueba hidrostática de los tubos y juntas deberá efectuarse uniendo cuando menos dos tramos de tubería, taponando los extremos libres por medio de cabezales apropiados y llenando la tubería de agua hasta las presiones de prueba, la presión máxima será igual al porcentaje de la presión de trabajo diseñada para el tubo de que se trate y será mantenida durante periodos mínimos preestablecidos y/o autorizados por el Residente, lo anterior, de acuerdo al método de prueba establecido en la Norma Oficial Mexicana NOM-001CONAGUA-2011 Sistemas de agua potable, toma domiciliaria y alcantarillado sanitario-HermeticidadEspecificaciones y métodos de prueba.

Todas las tuberías que suministre el contratista de acuerdo a las dimensiones fijadas en el proyecto y/o las órdenes del Residente deberán satisfacer la Norma Oficial Mexicana NOM-001-CONAGUA-2011, Sistemas de agua potable, toma domiciliaria y alcantarillado sanitario-Hermeticidad-Especificaciones y métodos de prueba, complementándose con las siguientes normas vigentes o las que las sustituyan, conforme se indica a continuación, según tipo o clase de tubería de que se trate:

1.- La tubería de asbesto-cemento:

Deberá cumplir como mínimo con los requisitos de la norma mexicana NMX-C-012-ONNCCE-2007, que establece las especificaciones que deben cumplir los elementos de las tuberías de fibrocemento para conducir agua a presión.

Los anillos de hule empleados como empaques deberán satisfacer los requisitos establecidos en la norma NMX-T-021-SCFI-2009.

Los métodos de ensayos cumplirán y se llevarán a cabo con las normas siguientes:

ESPECIFICACIONES TECNICAS DE CONSTRUCCION PARA AMPLIACION DE ALCANTARILLADO SANITARIO EN LEOPOLDO SANCHEZ CELIS (GATO DE LARA), ANGOSTURA, SINALOA.

- a) Ensayo de Hermeticidad o estanquidad, conforme a la norma NMX-C-041-ONNCCE2004.
- b) Ensayo de Presión hidrostática interna (Resistencia a la ruptura por presión hidrostática interna), conforme a la norma NMX-C-053-ONNCCE-2007.
- c) Ensayo de Resistencia al aplastamiento, de acuerdo a la norma NMX-C-044-ONNCCE2006.
- d) Ensayo para fines de Clasificación por alcalinidad, conforme a la norma NMX-C-320-ONNCCE-2007.
- e) Ensayo de Resistencia a los sulfatos, de acuerdo a la norma NMX-C-319-ONNCCE-2007.

Todas las materias primas utilizadas para fabricar tubos y coples deberán contar con una certificación de calidad aprobada y cumplir con los estándares nacionales e internacionales en cuanto a su ensayo y desempeño.

El Contratista debe proporcionar el lubricante necesario, con características tales, que no afecten el comportamiento del anillo de hule, ni alteren la calidad del agua contenida en la tubería.

La superficie interna de los tubos debe estar exenta de deformaciones que causen variación del diámetro interior.

Los extremos de los tubos deben ser lisos y cortados en planos perpendiculares al eje longitudinal del tubo.

2.- La tubería de POLI CLORURO DE VINILO (PVC):

Deberá cumplir como mínimo con los requisitos de las normas mexicanas NMX-E-143/1-CNCP-2011 y NMX-E-145/1-SCFI-2002, que establecen las especificaciones que deben cumplir los elementos de estas tuberías sin plastificante, utilizados en sistemas de abastecimiento de agua a presión tanto para la serie métrica como serie inglesa.

Las conexiones de PVC sin plastificante utilizados en sistemas de abastecimiento de agua a presión con unión espiga-campana serie métrica, deberán satisfacer los requisitos establecidos en la norma NMX-E-231-SCFI1999.

Las conexiones de PVC sin plastificante utilizados en sistemas de abastecimiento de agua a presión con unión espiga-campana serie inglesa, deberán satisfacer los requisitos establecidos en la norma NMX-E-145/3-SCFI2002.

Para los anillos de material elastómero usados como sello en la tubería de PVC regirá la norma correspondiente.

Los métodos de ensayos cumplirán y se llevarán a cabo con las normas siguientes:

- a) Ensayo de Resistencia a la presión hidráulica interna sostenida por largo período, conforme a la norma NMX-E-013-CNCP-2004.
- b) Ensayo de Resistencia al aplastamiento, conforme a la norma NMX-E-014-CNCP-2006.

ESPECIFICACIONES TECNICAS DE CONSTRUCCION PARA AMPLIACION DE ALCANTARILLADO SANITARIO EN LEOPOLDO SANCHEZ CELIS (GATO DE LARA), ANGOSTURA, SINALOA.

- c) Ensayo de Resistencia a la acetona, conforme a la norma NMX-E-015-CNCP-2005.
- d) Ensayo de Resistencia a la presión hidráulica interna a corto período, conforme a la norma NMX-E016-CNCP-2004.
- e) Ensayo de Dimensiones, conforme a la norma NMX-E-021-CNCP-2006.
- f) Ensayo de Extracción de metales pesados por contacto con agua, conforme a la norma NMX-E-028SCFI-2003.
- g) Ensayo de Resistencia al impacto, conforme a la norma NMX-E-029-CNCP-2009.
- h) Ensayo de Hermeticidad de la unión espiga-campana en tubos y conexiones de PVC sin plastificante, conforme a la norma NMX-E-129-SCFI-2001.
- i) Ensayo de Resistencia al cloruro de metileno de los tubos de plástico, conforme a la norma NMX-E131-CNCP-2005.
- j) Ensayo de Reversión térmica, conforme a la norma NMX-E-179-CNCP-2009.
- k) Ensayo de Temperatura de ablandamiento Vicat, conforme a la norma NMX-E-213-CNCP-2004.
- l) Ensayo de Muestreo para la inspección por atributos, conforme a las normas NMX-Z-012-1-1987, NMX-Z-012-2-1987 y NMX-Z-012-3-1987.

Todas las materias primas utilizadas para fabricar tuberías y piezas especiales deberán contar con una certificación de calidad aprobada y cumplir con los estándares nacionales e internacionales en cuanto a su ensayo y desempeño.

Los tubos deben suministrarse según los diámetros nominales indicados en el proyecto y/o las indicaciones del Residente.

La longitud útil de los tubos debe ser de 6.00 m con una tolerancia de ± 30 mm

Pueden suministrarse en otras longitudes, previa autorización del Residente, conservando la tolerancia de ± 0.5 % en mm

El diámetro exterior y el espesor de la pared de los tubos se establecen en la norma mexicana NMX-E-143/1CNCP-2011.

3.- La tubería de POLI CLORURO DE VINILO orientado (PVC-O) con anillo instalado en fábrica:

Deberá cumplir con los requisitos de las normas **NMX-E-258-CNCP-2014** Industria del plástico-tubos de poli cloruro de vinilo orientado (PVC-O) sin plastificante para la conducción de agua a presión-**serie inglesa** especificaciones y métodos de ensayo, y para la **serie métrica** la **ISO 16422:2014** Pipes and joints made of oriented unplasticized poly(vinyl chloride) (PVC-O) for the conveyance of water under pressure, que establece las especificaciones que deben cumplir los elementos de estas tuberías utilizados en sistemas de abastecimiento de agua a presión.

Las conexiones deberán satisfacer los requisitos establecidos en las norma ISO 16422:2014.

ESPECIFICACIONES TECNICAS DE CONSTRUCCION PARA AMPLIACION DE ALCANTARILLADO SANITARIO EN LEOPOLDO SANCHEZ CELIS (GATO DE LARA), ANGOSTURA, SINALOA.

Para los anillos de material elastomérico usados como sello regirá la norma correspondiente.

Los métodos de ensayos cumplirán y se llevarán a cabo con las normas **NMX-E-258-CNCP-2014 e ISO 16422:2014**, así como a las normas siguientes:

Para la NMX-E-258-CNCP-2014

- a) NMX-AA-051-SCFI-2001 Análisis de agua - Determinación de metales por absorción atómica en aguas naturales, potables, residuales y residuales tratadas - Método de prueba.
- b) NMX-E-021-CNCP-2006 Industria del plástico – Dimensiones en tubos y conexiones – Método de ensayo.
- c) NMX-E-028-SCFI-2003 Industria del plástico - Extracción de metales pesados por contacto con agua en tubos y conexiones - Método de ensayo.
- d) NMX-E-213-CNCP-2004 Industria del plástico – Temperatura de ablandamiento Vicat – Método de ensayo.
- e) NMX-E-214-CNCP-2011 Industria del plástico – Determinación de la resistencia a los golpes externos - Método de ensayo.
- f) NMX-E-238-CNCP-2009 Industria del plástico – Tubos y conexiones de (poli cloruro de vinilo) (PVC) – Terminología.
- g) NMX-T-021-SCFI-2009 Industria hulera - Anillos de hule empleados como empaque en los sistemas de tuberías – Especificaciones y métodos de ensayo.
- h) Ensayo de Muestreo para la inspección por atributos, conforme a las normas NMX-Z-012-1-1987, NMX-Z-012-2-1987 y NMX-Z-012-3-1987.

Para la ISO 16422:2014

- a) ISO 161-1, Thermoplastics pipes for the conveyance of fluids — Nominal outside diameters and nominal pressures — Part 1: Metric series
- b) ISO 1167-1, Thermoplastics pipes, fittings and assemblies for the conveyance of fluids — Determination of the resistance to internal pressure — Part 1: General method
- c) ISO 1167-2, Thermoplastics pipes, fittings and assemblies for the conveyance of fluids — Determination of the resistance to internal pressure — Part 2: Preparation of pipe test pieces
- d) ISO 1167-4, Thermoplastics pipes, fittings and assemblies for the conveyance of fluids — Determination of the resistance to internal pressure — Part 4: Preparation of assemblies
- e) ISO 1452-2:2009, Plastics piping systems for water supply and for buried and above-ground drainage and sewerage under pressure — Unplasticized poly(vinyl chloride) (PVC-U) — Part 2: Pipes
- f) ISO 1452-5:2009, Plastics piping systems for water supply and for buried and above-ground drainage and sewerage under pressure — Unplasticized poly(vinyl chloride) (PVC-U) — Part 5: Fitness for purpose of the system
- g) ISO 1628-2, Plastics — Determination of the viscosity of polymers in dilute solution using capillary viscometers — Part 2: Poly(vinyl chloride) resins
- h) ISO 2505, Thermoplastics pipes — Longitudinal reversion — Test method and parameters
- i) ISO 2507-1, Thermoplastics pipes and fittings — Vicat softening temperature — Part 1: General test method
- j) ISO 2507-2, Thermoplastics pipes and fittings — Vicat softening temperature — Part 2: Test conditions for unplasticized poly(vinyl chloride) (PVC-U) or chlorinated poly(vinyl chloride) (PVC-

ESPECIFICACIONES TECNICAS DE CONSTRUCCION PARA AMPLIACION DE ALCANTARILLADO SANITARIO EN LEOPOLDO SANCHEZ CELIS (GATO DE LARA), ANGOSTURA, SINALOA.

- C) pipes and fittings and for high impact resistance poly (vinyl chloride) (PVC-HI) pipes
- k) ISO 3126, Plastics piping systems — Plastics components — Determination of dimensions
- l) ISO 3127, Thermoplastics pipes — Determination of resistance to external blows — Round-the-clock method
- m) ISO 4065, Thermoplastics pipes — Universal wall thickness table
- n) ISO 4633, Rubber seals — Joint rings for water supply, drainage and sewerage pipelines —
Specification for materials
- o) ISO 6259-2, Thermoplastics pipes — Determination of tensile properties — Part 2: Pipes made of unplasticized poly(vinyl chloride) (PVC-U), chlorinated poly (vinyl chloride) (PVC-C) and highimpact poly (vinyl chloride) (PVC-HI)
- p) ISO 7686, Plastics pipes and fittings — Determination of opacity
- q) ISO 9080, Plastics piping and ducting systems — Determination of the long-term hydrostatic strength of thermoplastics materials in pipe form by extrapolation
- r) ISO 9852, Unplasticized poly(vinyl chloride) (PVC-U) pipes — Dichloromethane resistance at specified temperature (DCMT) — Test method
- s) ISO 9969, Thermoplastics pipes — Determination of ring stiffness
- t) ISO 11922-1:1997, Thermoplastics pipes for the conveyance of fluids — Dimensions and tolerances
— Part 1: Metric series
- u) ISO 12162, Thermoplastics materials for pipes and fittings for pressure applications — Classification, designation and design coefficient
- v) ISO 13783, Plastics piping systems — Unplasticized poly(vinyl chloride) (PVC-U) end-load-bearing double-socket joints — Test method for leaktightness and strength while subjected to bending and internal pressure
- w) ISO 13844, Plastics piping systems — Elastomeric-sealing-ring-type socket joints for use with plastic pipes — Test method for leaktightness under negative pressure, angular deflection and deformation
- x) ISO 13845, Plastics piping systems — Elastomeric-sealing-ring-type socket joints for use with thermoplastic pipes — Test method for leaktightness under internal pressure and with angular deflection
- y) ISO 13846, Plastics piping systems — End-load-bearing and non-end-load-bearing assemblies and joints for thermoplastics pressure piping — Test method for long-term leaktightness under internal water pressure
- z) ISO 18373-1, Rigid PVC pipes — Differential scanning calorimetry (DSC) method — Part 1: Measure
- aa) Ensayo de Muestreo para la inspección por atributos, conforme a las normas NMX-Z-012-1-1987, NMX-Z-012-2-1987 y NMX-Z-012-3-1987.

Todas las materias primas utilizadas para fabricar tuberías y piezas especiales deberán contar con una certificación de calidad aprobada y cumplir con los estándares nacionales e internacionales en cuanto a su ensayo y desempeño.

Los tubos deben suministrarse según los diámetros nominales indicados en el proyecto y/o las indicaciones del Residente.

La longitud útil de los tubos serie métrica debe ser de 5.60 a 5.95 m con una tolerancia de ± 30 mm.

La longitud total de los tubos serie inglesa debe ser de 6,000 mm; con una tolerancia de ± 30 mm.

Pueden suministrarse en otras longitudes, previa autorización del Residente, conservando la tolerancia de ± 0.5 % en mm.

ESPECIFICACIONES TECNICAS DE CONSTRUCCION PARA AMPLIACION DE ALCANTARILLADO SANITARIO EN LEOPOLDO SANCHEZ CELIS (GATO DE LARA), ANGOSTURA, SINALOA.

La tubería suministrada deberá estar marcada con caracteres legibles e indelebles conforme a las normas **NMX-E-258-CNCP-2014** (serie inglesa) e **ISO 16422:2014** (serie métrica).

Para la serie métrica el diámetro exterior y el espesor de pared de los tubos se establecen en las normas **ISO 16422:2014**, en el caso de la serie inglesa serán los especificados en la norma **NMX-E-258-CNCP-2014**.

4.- La tubería de POLIETILENO DE ALTA DENSIDAD (PEAD):

Deberá cumplir con los requisitos de la norma mexicana **NMX-E-018-CNCP-2012**, que establece las especificaciones que deben cumplir los elementos de las tuberías de PEAD utilizados para la conducción de agua a presión.

Para los métodos de ensayos se cumplirán y se llevarán a cabo con las normas siguientes:

- a) Ensayo para determinar la Resistencia a la presión hidráulica interna por corto periodo, conforme a la norma **NMX-E-016-CNCP-2004**, así como de Resistencia a la tracción conforme a la norma **NMX-E-046-CNCP-2010**.
- b) Ensayo para determinar la Resistencia a la presión hidráulica interna por largo periodo, conforme a la norma **NMX-E-013-CNCP-2004**.
- c) Ensayo de Reversión térmica industria del plástico, conforme a la norma **NMX-E-179CNCP-2009**.
- d) Ensayo para determinar la Resistencia al envejecimiento acelerado en tubos de acuerdo a lo indicado en la norma **NMX-E-035-SCFI-2003**.
- e) Ensayo para realizar la Extracción de metales pesados de los tubos a través del contacto con el agua según **NMX-E-028-SCFI-2003**.
- f) Ensayo para determinar el Contenido de negro de humo en los tubos, según **NMX-E-034SCFI-2002**.
- g) Ensayo para determinar la Dispersión de negro de humo en los tubos de acuerdo a la **NMXE-061-CNCP-2004**.
- h) Ensayo para determinar la densidad de los tubos de acuerdo con los procedimientos descritos en **NMX-E-004-CNCP-2004** y
- i) **NMX-E-166-1985**. Plásticos - materias primas-densidad por columna de gradiente-método de prueba.

Las uniones de tubería y conexiones se llevarán a cabo por medio de termo fusión, es decir, calentando simultáneamente las dos partes por unir hasta alcanzar el grado de fusión necesario para que después, con una presión controlada sobre ambos elementos, se logre la unión monolítica.

Las conexiones deberán ser del mismo compuesto y materia prima que la tubería, realizadas por el mismo fabricante y cuando se instalen, resistir las condiciones de funcionamiento indicadas en el proyecto. Las conexiones podrán ser moldeadas por medio de inyección del compuesto en un molde que permita obtener la conexión en una sola pieza, o bien, obtenidas a partir de secciones de tubo cortadas y unidas a tope mediante termo fusión.

ESPECIFICACIONES TECNICAS DE CONSTRUCCION PARA AMPLIACION DE ALCANTARILLADO SANITARIO EN LEOPOLDO SANCHEZ CELIS (GATO DE LARA), ANGOSTURA, SINALOA.

Las longitudes de la tubería a suministrar serán de acuerdo al diámetro.

5.- La tubería de CONCRETO PRESFORZADO:

Deberá cumplir con los requisitos de la norma mexicana NMX-C-252-ONNCCE-2011, que establece las especificaciones que deben cumplir los elementos de estas tuberías SIN CILINDRO DE ACERO, utilizados para conducción y distribución de agua a presión, así como las normas complementarias vigentes o las que las sustituyan.

La tubería suministrada por el Contratista deberá ser certificada a fin de demostrar que cumple con la norma anterior.

Especificaciones generales aplicables a cualquier clase de tubo:

El marcado de los tubos de asbesto-cemento, poli cloruro de vinilo (PVC), poli cloruro de vinilo orientado (PVC-O), concreto pre-esforzado y polietileno de alta densidad o cualquier otro material debe hacerse con caracteres legibles e indelebles conforme a las normas correspondientes y debe incluir como mínimo lo siguiente:

Nombre del fabricante y/o marca registrada,
Marca o símbolo del fabricante,
Diámetro nominal, clase y tipo,
Uso: Agua a presión,
Fecha de fabricación (año/mes/día o día/mes/año)
Leyenda "HECHO EN MÉXICO" o "hecho en...", y
Sello de certificación.

El Residente deberá inspeccionar la tubería de cualquier material. Dicha inspección no exime al Contratista de la responsabilidad de que la tubería cumpla con las normas, según el caso, relacionadas en la presente especificación.

La empresa Contratista deberá informar con anticipación al Residente de la llegada de la tubería y accesorios y será el único responsable de la custodia de la tubería y los accesorios necesarios hasta su entrega-recepción.

Dentro del precio unitario estará incluido además del costo del suministro (L.A.B.) en fábrica o bodega del proveedor de la tubería y accesorios, las pruebas certificadas en fábrica y todos los gastos que se requieran para su completa y correcta entrega.

El volumen a estimar será el número de metros lineales de tubería, conforme a las líneas de proyecto y/o las órdenes del Residente.

MEDICIÓN Y PAGO.- El suministro de tubería de cualquier tipo, será medido para fines de pago por metro lineal, con aproximación a dos decimales. Al efecto se determinarán directamente el número de metros lineales de tubería suministrada, conforme a las líneas de proyecto y/o las órdenes del Residente.

No se estimarán para fines de pago las tuberías suministradas por el Contratista que no cumplan con los requisitos señalados en las especificaciones que correspondan, según el tipo de material, así como las excedentes en número de metros lineales, conforme a las líneas proyecto y/o las órdenes del Residente.

ESPECIFICACIONES TECNICAS DE CONSTRUCCION PARA AMPLIACION DE ALCANTARILLADO SANITARIO EN LEOPOLDO SANCHEZ CELIS (GATO DE LARA), ANGOSTURA, SINALOA.

SUMINISTRO DE PIEZAS ESPECIALES DE FIERRO FUNDIDO CON BRIDAS, EXTREMIDADES, TORNILLOS, EMPAQUES DE PLOMO, EMPAQUES DE NEOPRENO, JUNTAS GIBAULT.

8015 01 AL 8015 04; 8016 01 AL 8016 04; 8017 01 AL 8017 04; 8018 01 AL 8018 10; 8019 01 AL 8019 15; 8020 01 AL 8020 15; 8021 01 AL 8021 27.

DEFINICIÓN Y EJECUCIÓN.- Se entenderá por suministro de piezas especiales de fierro fundido, al conjunto de actividades que se requieran y deba realizar el Contratista para abastecer en el almacén de la obra las piezas especiales de fierro fundido con bridas, extremidades, tornillos, empaques de plomo, empaques de neopreno, juntas Gibault, necesarios para la construcción de redes de distribución y/o líneas de conducción de agua potable, conforme a la normatividad vigente, a las líneas de proyecto y/o las órdenes del Residente.

La prueba hidrostática de las piezas especiales se llevará a cabo conjuntamente con las válvulas y tuberías.

El cuerpo de las piezas especiales y sus bridas, serán fabricadas para resistir una presión de trabajo de 14.1 Kg/Cm². (200 lb/pulg²).

Los empaques de plomo para las bridas de válvulas y piezas especiales de fierro fundido, estarán fabricados con plomo altamente refinado que contenga como mínimo un 99.94 % de plomo, de acuerdo con lo consignado en la Norma NMX-T-021-SCFI-2009 y para los empaques de neopreno su fabricación será de acuerdo a la Normatividad vigente.

MEDICIÓN Y PAGO.- El suministro de piezas especiales y extremidades se medirán en kilogramos con aproximación a la unidad y por pieza según sea el concepto; al efecto se determinara directamente en el almacén de la obra el peso de cada una de las piezas con limitación máxima al indicado en las especificaciones de fabricación. No se considerará el peso correspondiente a tornillos y empaques en las mismas, ya que estos se pagaran por separado a los precios estipulados en el catálogo. La cantidad a pagar será de acuerdo al proyecto y/o lo ordenado por el Residente.

El Contratista y el Residente deberán seleccionar el número de piezas especiales que traigan consigo sus respectivos empaques y tornillos de fábrica, ya que en este caso no se considerarán estos para fines de pago.

Por lo que respecta a las demás piezas, se medirán y pagarán por unidad conforme a los precios del catálogo correspondiente.

a).- Todas las piezas especiales se fabricarán con fierro fundido gris de grano fino o uniforme en lingotes, que llenen los requisitos de la A.S.T.M., Especificación A-126-42 Clase B.

b).- La fundición para fabricación de estas piezas deberá ser sana, limpia, sin arena o impurezas.

c).- Las piezas especiales terminadas tendrán las mismas características que la fundición y estarán terminadas en forma tal que tengan una apariencia lisa, sin rugosidades, huecos o grietas.

ESPECIFICACIONES TECNICAS DE CONSTRUCCION PARA AMPLIACION DE ALCANTARILLADO SANITARIO EN LEOPOLDO SANCHEZ CELIS (GATO DE LARA), ANGOSTURA, SINALOA.

Por ningún motivo se permitirán grietas o burbujas, rugosidades, etc., ni el relleno de las mismas con soldadura o cualquier otro material.

Las bridas deberán ser del mismo material de las piezas especiales para unirse entre sí, por medio de empaques adecuados y tornillos.

Las piezas que no se ajusten a las especificaciones generales valuadas en las Normas vigentes, o que resulten defectuosas al efectuar las pruebas, serán sustituidas y reinstaladas nuevamente por el Contratista sin compensación adicional.

SUMINISTRO DE VÁLVULAS ELIMINADORAS DE AIRE, VÁLVULAS DE ADMISIÓN Y EXPULSIÓN DE AIRE, VÁLVULAS DE ALIVIO DE PRESIÓN Y CONTRA GOLPE DE ARIETE, VÁLVULAS DE ALTITUD, VÁLVULAS DE FLOTADOR, VÁLVULAS REDUCTORA DE PRESIÓN, VÁLVULAS DE COMPUERTA ASÍ COMO VÁLVULAS DE NO RETORNO (CHECK).

8022 01 AL 8022 05; 8023 01 AL 8023 02; 8024 01 AL 8024 06; 8025 01 AL 8025 06; 8026 01 AL 8026 06; 8027 01 AL 8027 08; 8028 01 AL 8028 08; 8029 01 AL 8029 05; 8030 01 AL 8030 05; 8031 01 AL 8031 08; 8032 01 AL 8032 08; 8033 01 AL 8033 08; 8034 01 AL 8034 08; 8035 01 AL 8035 10 Y 8036 01 AL 8036 08.

DEFINICIÓN Y EJECUCIÓN.- Se entenderá por suministro de válvulas al conjunto de actividades que se requieran y deba realizar el Contratista para abastecer en el almacén de la obra las válvulas eliminadoras de aire, de admisión y expulsión de aire, de alivio de presión y contra golpe de ariete, de altitud, de flotador, reductora de presión, de compuerta y de no retorno (check), necesarias para la construcción de redes de distribución y de conducción de agua potable, conforme a las líneas de proyecto y/o las órdenes del Residente.

Las válvulas que suministre el Contratista deberán cumplir con la Norma Oficial Mexicana NOM-001CONAGUA-2011, Sistemas de agua potable, toma domiciliaria y alcantarillado sanitario-Hermeticidad Especificaciones y métodos de prueba valuada por La Secretaría de Economía, complementándose con las normas vigentes ASTM-A-126 GRADO B, ASTM A-240, ASTM A-107, ASTM A-216-53 T grado MCB, entre otras o las que las sustituyan tal y como se especifica en seguida:

- a).- La fundición que se utilice para la fabricación de las válvulas, será de fierro fundido gris al horno eléctrico, que produzca un material resistente de grano fino y uniforme, sano, limpio, sin arena ni impurezas y que cumpla con los siguientes requisitos de la especificación A-126-42 o la que la sustituya; salvo indicación específica que señalen adiciones o modificaciones.
- b).- El acero usado para la fabricación de tornillos y tuercas cubiertas o cualquier otra parte de la válvula, deberá satisfacer la Especificación A-107, de la A.S.T.M o la que la sustituya, a menos que por condiciones específicas se estipulen modificaciones.
- c).- El acero al carbón usado para cubiertas y piezas fundidas o cualquier otra parte de la válvula, deberá ajustarse a la Especificación A-216-53 T, grado MCB de la A.S.T.M o la que la sustituya, salvo indicación específica.
- d).- La pintura epóxica deberá cumplir con lo señala en las especificaciones particulares del proyecto.

ESPECIFICACIONES TECNICAS DE CONSTRUCCION PARA AMPLIACION DE ALCANTARILLADO SANITARIO EN LEOPOLDO SANCHEZ CELIS (GATO DE LARA), ANGOSTURA, SINALOA.

Se evitará que cuando se ponga en operación el sistema queden las válvulas parcialmente abiertas y en condiciones expuestas al golpe de ariete, ya que esto ocasiona desperfectos o desajustes en las mismas, deficiencias en el sistema o ruptura de las tuberías.

La prueba hidrostática de las válvulas se llevará a cabo conjuntamente con las piezas especiales y tuberías.

Las válvulas de seccionamiento y de no retorno (CHECK) deberán resistir una presión hidrostática de trabajo de acuerdo al proyecto.

En lo que se refiere a válvulas eliminadoras o aliviadoras de aire y reductoras de presión, sus mecanismos deben resistir las pruebas nominales ya descritas sin que para ello sufran alteraciones en el funcionamiento conforme al que fueron diseñadas dentro del sistema. Para cada caso específico las válvulas deben cumplimentar los requisitos de construcción, materiales, condiciones de operación y pruebas establecidas en la normatividad respectiva de organismos oficiales.

Dentro del precio unitario estará incluido el costo del suministro de la válvula completa, L.A.B. en el almacén del fabricante o proveedor, las pruebas totalmente certificadas y todos los gastos que se requieran para su completa y correcta entrega, el suministro de cada válvula será la cantidad conforme a las líneas de proyecto y/o las órdenes del Residente.

MEDICIÓN Y PAGO.- El suministro de válvulas se medirá por unidad completa; al efecto se determinará directamente en el almacén de la obra el número que hubiere proporcionado el Contratista con el fin de que el pago se verifique de acuerdo con el tipo y diámetro respectivo conforme al catálogo de conceptos correspondiente.

Las partes integrantes de las válvulas serán capaces de resistir una presión mínima de prueba de 20 Kg/cm² (300 lb/pulg²), sin que sufran deformaciones permanentes ni desajustes en cualquiera de sus partes; a reserva que el proyecto señale especificación diferente.

Las válvulas que no se ajusten a las especificaciones generales o que resulten defectuosas al efectuar las pruebas, serán sustituidas y reinstaladas nuevamente por el Contratista sin compensación adicional.

SUMINISTRO DE TUBERÍA DE PVC PARA ALCANTARILLADO SERIE MÉTRICA, CON JUNTA HERMÉTICA.

8049 01 AL 8049 10 Y 8050 01 AL 8050 10

DEFINICIÓN Y EJECUCIÓN.- Se entenderá por suministro de tuberías de PVC, para alcantarillado serie métrica, con junta hermética para alcantarillado, a las erogaciones que deba realizar el contratista para abastecer las cantidades que se fijen en el proyecto ejecutivo y/o las órdenes del Residente, considerando el costo L.A.B. en fábrica o en almacén del proveedor.

Todas las tuberías que suministre el contratista de acuerdo a las dimensiones fijadas en el proyecto y/o las órdenes del Residente deben satisfacer la Norma Oficial Mexicana NOM-001-CONAGUA-2011, Sistemas de agua potable, toma domiciliaria y alcantarillado sanitario-Hermeticidad-Especificaciones y métodos de prueba, así como NMX-E-215/1-CNCP-2012-“industria del plástico-tubos de Poli Cloruro de Vinilo (PVC) sin plastificante, con junta hermética de material elastómero, utilizados en sistemas de alcantarillado-serie métricaespecificaciones” o las que las sustituyan.

ESPECIFICACIONES TECNICAS DE CONSTRUCCION PARA AMPLIACION DE ALCANTARILLADO SANITARIO EN LEOPOLDO SANCHEZ CELIS (GATO DE LARA), ANGOSTURA, SINALOA.

Para el anillo utilizado para el junteo hermético en las tuberías PVC deberá cumplir con la norma NMX-C412-1998-ONNCCE-Industria de la construcción-anillos de hule empleados como empaque en las juntas de tuberías y elementos de concreto para drenaje en los sistemas de alcantarillado hermético; así como la norma NMX-T-021-SCFI-2009-Industria hulera-anillos de hule empleados como empaque en los sistemas de tuberías-especificaciones y métodos de ensayo o las que las sustituyan.

La tubería suministrada por el Contratista deberá ser Certificada a fin de demostrar que cumplen con la presente especificación.

El marcado de los tubos debe hacerse con caracteres legibles e indelebles conforme a las normas correspondientes, debe incluir como mínimo lo siguiente:

Nombre del fabricante y/o marca registrada,
Marca o símbolo del fabricante,
Diámetro nominal, clase y tipo,
Fecha de fabricación (año/mes/día o día/mes/año),
Leyenda "HECHO EN MÉXICO" o "hecho en..."
y
Sello de certificación.

El Residente deberá inspeccionar la tubería. Dicha inspección no exime al Contratista de la responsabilidad del suministro de la tubería que cumplan con las normas aplicables de la presente especificación.

La empresa Contratista informará al Residente con anticipación de la llegada de la tubería y accesorios y será el único responsable de la custodia de la tubería y los accesorios necesarios hasta su entrega-recepción.

Dentro del precio unitario estará incluido además del costo del suministro (L.A.B.) en fábrica o bodega del proveedor de la tubería y accesorios, las pruebas certificadas en fábrica y todos los gastos que se requieran para su completa y correcta entrega.

El volumen a estimar será el número de metros lineales de tubería incluyendo los accesorios, conforme a las líneas de proyecto y/o las órdenes del Residente.

MEDICIÓN Y PAGO.- El suministro de tubería de cualquier tipo, será medido para fines de pago por metro lineal, con aproximación a dos decimales. Al efecto se determinarán directamente el número de metros lineales de tubería suministrada, conforme a las líneas de proyecto y/o las órdenes del Residente.

No se estimarán para fines de pago las tuberías suministradas por el Contratista que no cumplan con los señalados en las especificaciones correspondientes.

SUMINISTRO DE TUBERÍA Y PIEZAS ESPECIALES DE POLI CLORURO DE VINILO (P V C) PARED ESTRUCTURADA LONGITUDINALMENTE PARA ALCANTARILLADO, CON JUNTA HERMÉTICA, INCLUYE: CAMPANA Y EMPAQUE.

8053.01 AL 8053.04; 8054.01 AL 8054.10 Y 8055.01 AL 8055.55

ESPECIFICACIONES TECNICAS DE CONSTRUCCION PARA AMPLIACION DE ALCANTARILLADO SANITARIO EN LEOPOLDO SANCHEZ CELIS (GATO DE LARA), ANGOSTURA, SINALOA.

DEFINICIÓN Y EJECUCIÓN.- Se entenderá por suministro de tuberías y piezas especiales de PVC., pared estructurada longitudinalmente para alcantarillado, a las erogaciones que deba realizar el contratista para abastecer las cantidades que se fijen en el proyecto ejecutivo y/o las órdenes del Residente, considerando el costo L.A.B. en fábrica o en almacén del proveedor.

Todas las tuberías que suministre el contratista de acuerdo a las dimensiones fijadas en el proyecto y/o las órdenes del Residente deben cumplir con la Norma Oficial Mexicana NOM-001-CONAGUA-2011, Sistemas de agua potable, toma domiciliaria y alcantarillado sanitario-Hermeticidad-Especificaciones y métodos de prueba, así como NMX-E-222/1-SCFI-2003.- Industria del plástico-tubos de POLI CLORURO DE VINILO (PVC) sin plastificante, de pared estructurada longitudinalmente con junta hermética de material elastomérico, utilizados en sistemas de alcantarillado-serie métrica-especificaciones o las que las sustituyan.

El anillo utilizado para el junteo hermético en las tuberías deberá cumplir con la norma NMX-C-412-1998ONNCCCE.- Industria de la construcción - anillos de hule empleados como empaque en las juntas de tuberías y elementos de concreto para drenaje en los sistemas de alcantarillado hermético; así como la norma NMXT-021-SCFI-2009.- Industria hulera - anillos de hule empleados como empaque en los sistemas de tuberías especificaciones y métodos de ensayo o las que las sustituyan.

La tubería suministrada por el Contratista deberá ser Certificada a fin de demostrar que cumple con la presente especificación.

El marcado de los tubos debe hacerse con caracteres legibles e indelebles conforme a las normas correspondientes, debe incluir como mínimo lo siguiente:

- Nombre del fabricante y/o marca registrada
- Marca o símbolo del fabricante
- Diámetro nominal, clase y tipo
- Fecha de fabricación (año/mes/día o día/mes/año)
- Leyenda "HECHO EN MÉXICO" o "hecho en..."
- Sello de certificación

El Residente deberá inspeccionar la tubería. Dicha inspección no exime al Contratista de la responsabilidad del suministro de la tubería que cumpla con las normas aplicables de la presente especificación.

La empresa Contratista será el único responsable de la custodia de la tubería y los accesorios necesarios hasta su entrega-recepción y deberá informar al Residente con anticipación de la llegada de la tubería y accesorios.

Dentro del precio unitario estará incluido además del costo del suministro (L.A.B.) en fábrica o bodega del proveedor de la tubería y accesorios, las pruebas certificadas en fábrica y todos los gastos que se requieran para su completa y correcta entrega.

El volumen a estimar será el número de metros lineales de tubería incluyendo los accesorios, conforme a las líneas de proyecto y/o las órdenes del Residente.

MEDICIÓN Y PAGO.- El suministro de tubería, será medido para fines de pago por metro lineal, con aproximación a dos decimales y las piezas especiales por pieza. Al efecto se determinarán directamente el número de metros lineales de tubería con sus accesorios y piezas especiales, suministrados, conforme a las líneas de proyecto y/o las órdenes del Residente.

No se estimarán para fines de pago las tuberías suministradas por el Contratista que no cumplan con lo señalado en las especificaciones que correspondan.

SUMINISTRO DE JUNTAS DRESSER.

8060.01 AL 8060.12; 8061.01 AL 8061.12; 8062.01 AL 8062.12 Y 8063.01 AL 8063.12

DEFINICIÓN Y EJECUCIÓN.- Se entenderá por suministro de Juntas Dresser al conjunto de erogaciones que se requieran para el suministro en el almacén de la obra las juntas Dresser completas, necesarias para unir tuberías del mismo o diferentes materiales en la construcción de redes de distribución y/o líneas de conducción de agua potable, conforme a la normatividad vigente.

Se entenderá por junta Dresser el conjunto de anillos, cople, empaques y tornillos utilizados para unir tuberías de acero, asbesto-cemento o plástico en forma totalmente hermética cuyo diseño es capaz de absorber dilataciones por cambios bruscos de temperatura y acoplarse en tuberías de tal manera que permitan desalineaciones hasta de 15 grados entre los tubos, también para reparaciones y absorber expansión térmica de la tubería, las juntas Dresser se instalan sin utilizar bridas, roscas ni soldadura.

La prueba hidrostática de las juntas Dresser se llevará a cabo conjuntamente con las válvulas y tuberías.

Todas las juntas Dresser que suministre el contratista de acuerdo a las dimensiones fijadas en el proyecto y/o las órdenes del Residente deberán satisfacer la Norma Oficial Mexicana NOM-001-CONAGUA-2011, Sistemas de agua potable, toma domiciliaria y alcantarillado sanitario-Hermeticidad-Especificaciones y métodos de prueba, así como las normas AWWA, ASTM o las que las sustituyan.

Dentro del precio unitario estará incluido además del costo del suministro (L.A.B.) en fábrica o bodega del proveedor de las juntas Dresser las pruebas totalmente certificadas en fábrica y los gastos que se requieran para su completa y correcta entrega.

El suministro de juntas Dresser será el número de piezas, conforme a las líneas de proyecto y/o las órdenes del Residente.

MEDICIÓN Y PAGO.- El suministro de juntas se medirán por pieza según sea el concepto; al efecto se determinara directamente el número de cada tipo o estilo de junta, suministradas conforme a las líneas de proyecto y/o las órdenes del Residente.

SUMINISTRO DE TUBERÍA DE ACERO

8069.01 AL 8068.74

DEFINICIÓN Y EJECUCIÓN.- Se entenderá por suministro de tubería de acero, a las erogaciones que deba realizar el contratista para abastecer las cantidades que se fijen en el proyecto ejecutivo y/o las órdenes del Residente, considerando el costo L.A.B. en fábrica o en almacén del proveedor.

Todas las tuberías que suministre el contratista de acuerdo a las dimensiones fijadas en el proyecto y/o las órdenes del Residente deberán cumplir con la Norma Oficial Mexicana NOM-001-CONAGUA-2011, Sistemas de agua potable, toma domiciliaria y alcantarillado sanitario-Hermeticidad-Especificaciones y métodos de prueba, complementándose con la norma vigente NMX-B-177-1990, tubos de acero con o sin costura, negros y galvanizados por inmersión en caliente o las que las sustituyan.

ESPECIFICACIONES TECNICAS DE CONSTRUCCION PARA AMPLIACION DE ALCANTARILLADO SANITARIO EN LEOPOLDO SANCHEZ CELIS (GATO DE LARA), ANGOSTURA, SINALOA.

La tubería suministrada por el Contratista deberá ser certificada a fin de demostrar que cumpla con la presente especificación.

El marcado de los tubos debe hacerse con caracteres legibles e indelebles conforme a las normas correspondientes, debe incluir como mínimo lo siguiente:

- Nombre del fabricante y/o marca registrada
- Marca o símbolo del fabricante
- Diámetro nominal, clase y tipo
- Fecha de fabricación (año/mes/día o día/mes/año)
- Leyenda "HECHO EN MÉXICO" o "hecho en..."
- Sello de certificación

El Residente deberá inspeccionar la tubería. Dicha inspección no exime al Contratista de la responsabilidad del suministro de la tubería que cumpla con las normas aplicables de la presente especificación.

La empresa Contratista será el único responsable de la custodia de la tubería hasta su entrega-recepción, y deberá informar al Residente con anticipación de la llegada de la tubería.

Dentro del precio unitario estará incluido además del costo del suministro (L.A.B.) en fábrica o bodega del proveedor de la tubería, las pruebas certificadas en fábrica, y todos los gastos que se requieran para su completa y correcta entrega.

MEDICIÓN Y PAGO.- El suministro de tubería de cualquier tipo, será medido para fines de pago por metro lineal, con aproximación a dos decimales. Al efecto se determinarán directamente el número de metros lineales de tubería suministrada, conforme a las líneas de proyecto y/o las órdenes del Residente.

No se estimarán para fines de pago las tuberías suministradas por el Contratista que no cumplan con lo señalado en las especificaciones que correspondan.

ACARREOS

9000.01 AL 9000.05; 9001.01 AL 9001.05; 9002.01 AL 9002.05 Y 9003.01 AL 9003.05

DEFINICIÓN Y EJECUCIÓN.- Se entenderá por acarreo la transportación de material producto de excavación hasta el sitio designado por el Residente.

MEDICIÓN Y PAGO.- El acarreo del material producto de excavación en camión de volteo a una distancia de 1.0 kilómetro, para fines de pago se medirá en metros cúbicos con aproximación a dos decimales. Incluye: Abundamiento, camión inactivo durante la carga, acarreo primer kilómetro y descarga a volteo, no incluye la carga. El pago de este concepto solo será procedente cuando lo ordene el Residente.

En el caso de que el material producto de excavación, se deposite directamente en los vehículos de transporte sin tener que realizar traspaleos no se pagará la carga.

El acarreo de material producto de excavación, en camión de volteo en kilómetros subsecuentes al primero, se medirá para fines de pago en metros cúbicos-kilómetros con aproximación a dos decimales.

La distancia de acarreo se medirá según la ruta transitable más corta o bien aquella que autorice el Residente.

ESPECIFICACIONES TÉCNICAS DE CONSTRUCCIÓN PARA AMPLIACION DE ALCANTARILLADO SANITARIO EN LEOPOLDO SANCHEZ CELIS (GATO DE LARA), ANGOSTURA, SINALOA.

ACARREOS EN CARRETILLA DEL MATERIAL PRODUCTO DE EXCAVACIONES, DEMOLICIONES, ETC.

9006.01 AL 9006.02

DEFINICIÓN Y EJECUCIÓN. Se entenderá por acarreo en carretilla de material producto de excavaciones, demoliciones, etc., a la transportación de los mismos desde y hasta el sitio que autorice e indique el Residente.

MEDICIÓN Y PAGO. El acarreo de materiales en carretilla, a una distancia no mayor de 20 (veinte) metros, para fines de pago se medirá colocado en metros cúbicos con aproximación a dos decimales. Incluye la carga a mano, abundamiento y descarga a volteo.

El acarreo de los mismos materiales en carretilla, en estaciones subsecuentes de 20 (veinte) metros se medirán en metros cúbicos- estación, con aproximación de dos decimales; y serán medidos colocados.

TRAMITE DE LEGALIZACIÓN Y REGISTRO DEL PROYECTO ELÉCTRICO, ACOMETIDAS DE ALTA TENSION (TRAMO FLOJO), SUBESTACION, ANTE LAS DEPENDENCIAS FEDERALES, INCLUYENDO FIRMA DE PERITO RESPONSABLE.

9800 02

DEFINICIÓN Y EJECUCIÓN.

Por el precio estipulado para este concepto el contratista realizara todos los trámites ante la C.F.E., S.C., etc., para obtener la legalización y registro de los proyectos de la subestación eléctrica.

Una vez actualizados los proyectos hará entrega de los mismos a la junta de agua potable quien los recibirá en forma oficial.

ALCANCE, MEDICIÓN Y PAGO.

El alcance que se incluye en este concepto para el trámite de legalización y registro de los proyectos eléctrico, acometida de alta tensión (tramo flojo), subestaciones, ante las dependencias federales incluyendo firma de perito responsable, son los que a continuación se detallan:

La mano de obra necesaria para llevar a cabo hasta su total y correcta terminación este concepto de trabajo.

***ESPECIFICACIONES TECNICAS DE CONSTRUCCION PARA AMPLIACION DE
ALCANTARILLADO SANITARIO EN LEOPOLDO SANCHEZ CELIS (GATO DE LARA),
ANGOSTURA, SINALOA.***

Las cantidades de obra que se ejecuten con cargo a este concepto, se medirán por lote que se haya suministrado en el sitio de su utilización.

El producto del precio unitario estipulado en el contrato y/o anexos por la cantidad de pieza, dará el importe de la compensación total al contratista y que incluye todos los cargos directos, indirectos y utilidades que se indiquen.